准备过渡到 **ONTAP 8.3** 及更高版本支持的版本

ONTAP 7-Mode Transition

NetApp
May 03, 2022

This PDF was generated from https://docs.netapp.com/zh-cn/ontap-7mode-transition/copy-based/task_expanding_an_aggregate_to_64_bit_format_without_adding_storage.html on May 03, 2022.
Always check docs.netapp.com for the latest.

目录

准备过渡到 ONTAP 8.3 及更高版本支持的版本 1
将聚合扩展为 64 位格式 1
查找和删除 32 位卷和 Snapshot 副本 2

准备过渡到 ONTAP 8.3 及更高版本支持的版本

ONTAP 8.3 及更高版本不支持 32 位聚合，卷和 Snapshot 副本。因此，必须将 32 位聚合扩展到 64 位，然后在过渡之前查找并删除 7- 模式系统中的任何 32 位卷和 Snapshot 副本。由于所有 7- 模式版本都不支持扩展 32 位聚合以及删除 32 位卷和 Snapshot 副本的功能，因此您可能需要在过渡之前升级 7- 模式系统。

> 集群模式 Data ONTAP 8.2.x 支持 32 位聚合，卷和 Snapshot 副本。因此，您可以将 32 位数据从 7- 模式系统过渡到运行 Data ONTAP 8.2.x 的目标集群但是，过渡后，如果目标集群必须升级到 ONTAP 8.3 或更高版本，则必须先将目标集群上的所有现有 32 位数据升级到 64 位格式，然后再升级目标集群的 ONTAP 版本。

您应使用以下工作流确定过渡前是否需要升级。

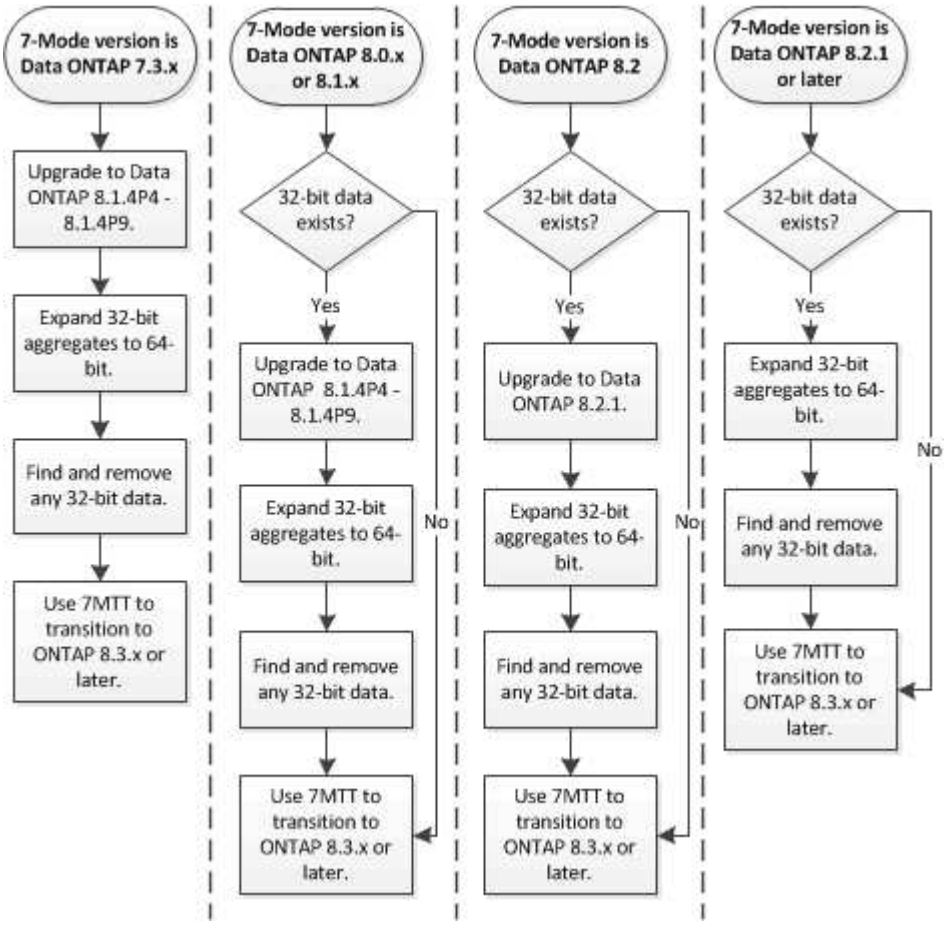

- 相关信息 *

"NetApp 技术报告 3978： 《 32 位聚合原位扩展到 64 位概述和最佳实践》"

将聚合扩展为 64 位格式

如果您的系统包含 32 位聚合，则必须在过渡到 Data ONTAP 8.3 或更高版本之前的 7- 模式系统上将其扩展到 64 位格式，因为这些版本的 Data ONTAP 不支持 32 位格式。

- 如果聚合包含与 32 位源卷建立的 SnapMirror 关系的目标卷，则必须先扩展包含源卷的聚合，然后再扩展包含目标卷的聚合。

对于 SnapMirror 关系中的卷，目标卷会在镜像完好无损的情况下继承源卷的格式。如果要扩展的聚合包含源卷为 32 位卷的目标卷，并且在扩展聚合之前中断了镜像，则目标卷将扩展为 64 位格式。但是，如果重新建立镜像，并且源卷仍为 32 位，则目标卷将恢复为 32 位格式。因此，如果要将聚合中的所有 32 位卷扩展为 64 位格式，则必须先扩展包含源卷的聚合，然后再重新建立 SnapMirror 关系。

步骤

1. 进入高级权限模式：

   ` * priv set advanced*`

2. 启动扩展：

   ` * aggr 64bit-upgrade start *aggr_name**`

3. 执行相应的操作：

如果命令 ...	那么 ...
已成功启动	继续执行下一步。
表示一个或多个卷无法扩展 因为他们没有足够的空间	添加 `grow-all` 选项后重试此命令。
表示部分扩展无法完成 其他原因	根据错误消息中所述的问题描述执行相应的操作。

4. 显示扩展的状态：

   ` * aggr 64bit-upgrade status *aggr_name**`

   此时将显示扩展的当前状态。如果此消息指示没有正在进行的升级，则表示扩展已完成。

5. 确认聚合中的所有卷均为 64 位格式：

   ` * aggr 64bit-upgrade status *aggr_name* -all*`

6. 返回到管理权限模式：

   ` * priv set admin*`

聚合扩展为 64 位格式。但是，即使所有卷均已扩展，也可能会保留一些 32 位 Snapshot 副本。如果源卷中存在 32 位 Snapshot 副本，则无法升级或过渡到 Data ONTAP 8.3 或更高版本。

查找和删除 32 位卷和 Snapshot 副本

即使您已将所有聚合扩展为 64 位格式，也可以保留某些 32 位或混合格式的 FlexVol 卷或 Snapshot 副本。必须先删除这些卷和 Snapshot 副本，然后运行 Data ONTAP 8.3 或更高版本的集群才能访问您的数据。

- 您必须已将系统上的所有 32 位聚合扩展到 64 位格式。

您必须对包含 32 位卷和 Snapshot 副本的每个聚合重复此任务中的步骤。

步骤

1. 进入高级模式：

   ` * priv set advanced*`

2. 显示聚合中所有卷的格式：

   ` * aggr 64bit-upgrade status *aggr_name* -all*`

   聚合中的每个卷都会按其格式显示。

3. 对于每个 32 位或混合格式的卷，确定卷未扩展到 64 位格式的原因，然后采取相应的措施。

   如果无法确定卷未扩展的原因，请重试聚合扩展。

如果卷 ...	那么 ...
是 SnapMirror 关系的目标	将包含源卷的聚合扩展为 64 位格式。
是只读卷（但不是 SnapMirror 目标）	使卷可写并重试扩展，或者销毁此卷。
未扩展，因为中的可用空间不足 卷或聚合	增加卷或聚合中的可用空间，然后重试扩展。

   聚合中的所有 32 位和混合格式卷现在都是 64 位卷。您可以通过重复上一步来确认此操作。

4. 显示系统上所有 Snapshot 副本的格式：

   ` * snap list -fs-block-format*`

5. 使用 `snap delete` 命令删除 32 位 Snapshot 副本。

   > 此操作将删除 Snapshot 副本中的数据。在删除 Snapshot 副本之前，必须确保不需要保留这些副本。或者，您也可以等待 32 位 Snapshot 副本过期。所需时间取决于 Snapshot 副本计划。

   如果 Snapshot 副本是 FlexClone 卷的基本 Snapshot 副本，则必须先将 FlexClone 卷从其父卷拆分，然后才能删除 Snapshot 副本。

   删除所有 32 位 Snapshot 副本。您可以通过重复上一步来确认此操作。

6. 返回到管理权限级别：

   ` * priv set admin*`

Copyright Information

Copyright © 2022 NetApp, Inc. All rights reserved. Printed in the U.S. No part of this document covered by copyright may be reproduced in any form or by any means-graphic, electronic, or mechanical, including photocopying, recording, taping, or storage in an electronic retrieval system- without prior written permission of the copyright owner.

Software derived from copyrighted NetApp material is subject to the following license and disclaimer:

THIS SOFTWARE IS PROVIDED BY NETAPP “AS IS” AND WITHOUT ANY EXPRESS OR IMPLIED WARRANTIES, INCLUDING, BUT NOT LIMITED TO, THE IMPLIED WARRANTIES OF MERCHANTABILITY AND FITNESS FOR A PARTICULAR PURPOSE, WHICH ARE HEREBY DISCLAIMED. IN NO EVENT SHALL NETAPP BE LIABLE FOR ANY DIRECT, INDIRECT, INCIDENTAL, SPECIAL, EXEMPLARY, OR CONSEQUENTIAL DAMAGES (INCLUDING, BUT NOT LIMITED TO, PROCUREMENT OF SUBSTITUTE GOODS OR SERVICES; LOSS OF USE, DATA, OR PROFITS; OR BUSINESS INTERRUPTION) HOWEVER CAUSED AND ON ANY THEORY OF LIABILITY, WHETHER IN CONTRACT, STRICT LIABILITY, OR TORT (INCLUDING NEGLIGENCE OR OTHERWISE) ARISING IN ANY WAY OUT OF THE USE OF THIS SOFTWARE, EVEN IF ADVISED OF THE POSSIBILITY OF SUCH DAMAGE.

NetApp reserves the right to change any products described herein at any time, and without notice. NetApp assumes no responsibility or liability arising from the use of products described herein, except as expressly agreed to in writing by NetApp. The use or purchase of this product does not convey a license under any patent rights, trademark rights, or any other intellectual property rights of NetApp.

The product described in this manual may be protected by one or more U.S. patents, foreign patents, or pending applications.

RESTRICTED RIGHTS LEGEND: Use, duplication, or disclosure by the government is subject to restrictions as set forth in subparagraph (c)(1)(ii) of the Rights in Technical Data and Computer Software clause at DFARS 252.277-7103 (October 1988) and FAR 52-227-19 (June 1987).

Trademark Information

NETAPP, the NETAPP logo, and the marks listed at http://www.netapp.com/TM are trademarks of NetApp, Inc. Other company and product names may be trademarks of their respective owners.