无副本过渡工作流
ONTAP 7-Mode Transition

NetApp
January 17, 2022

This PDF was generated from https://docs.netapp.com/zh-cn/ontap-7mode-transition/copy-free/concept_phases_of_copy_free_transition.html on January 17, 2022. Always check docs.netapp.com for the latest.

目录

无副本过渡工作流 1
无副本过渡的阶段 1

无副本过渡工作流

无副本过渡工作流包括为过渡做准备，执行过渡以及完成过渡。其中某些任务必须在 7- 模式系统和集群上手动完成。

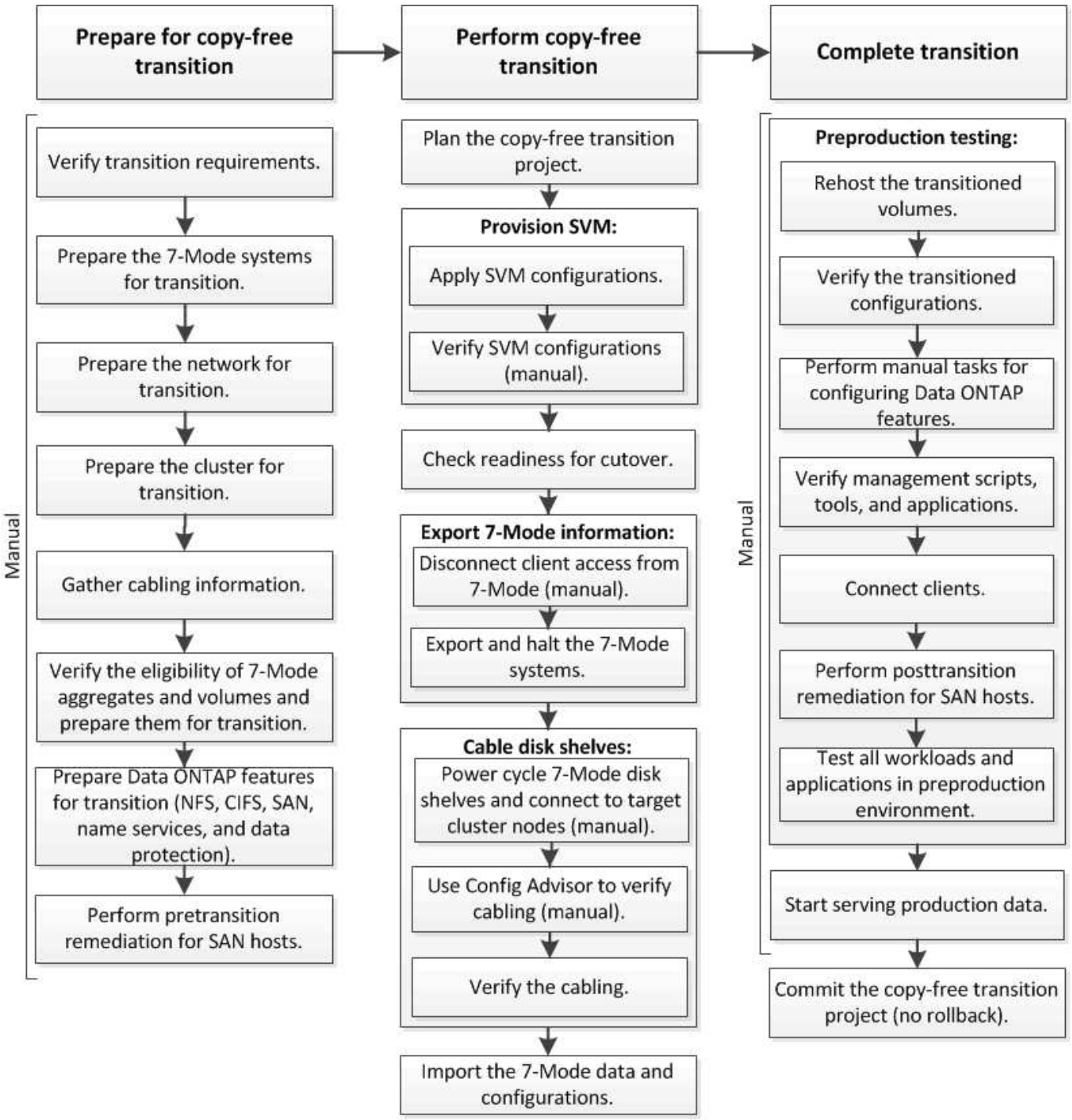

Manual: Tasks that cannot be done from 7-Mode Transition Tool

无副本过渡的阶段

使用 7- 模式过渡工具进行无副本过渡包括以下阶段：规划， SVM 配置，导出和暂停，布

线，导入， 预生产测试，开始生产和提交。您应了解有效管理过渡的各个阶段。

无副本过渡会造成系统中断。因此，您必须为 7- 模式存储系统上运行的应用程序和工作负载规划停机时间。

在大多数情况下，存储转换时间可以为 3 到 8 小时。转换时间包括工具执行两个自动操作所用的时间，即导出和暂停操作和导入操作，以及用缆线将磁盘架手动连接到新控制器所用的时间。导出和暂停操作以及导入操作一起最多可运行 2 小时。

> 对于扩展配置，导出和暂停操作以及导入操作可能需要 2 小时以上的时间。7- 模式过渡工具会检测此类情况并提供警告。

为磁盘架布线可能需要 1 小时到 6 小时。本转换时间指南不包括所需的预生产测试时间，并假定过渡无错误，无意外故障，例如磁盘故障。

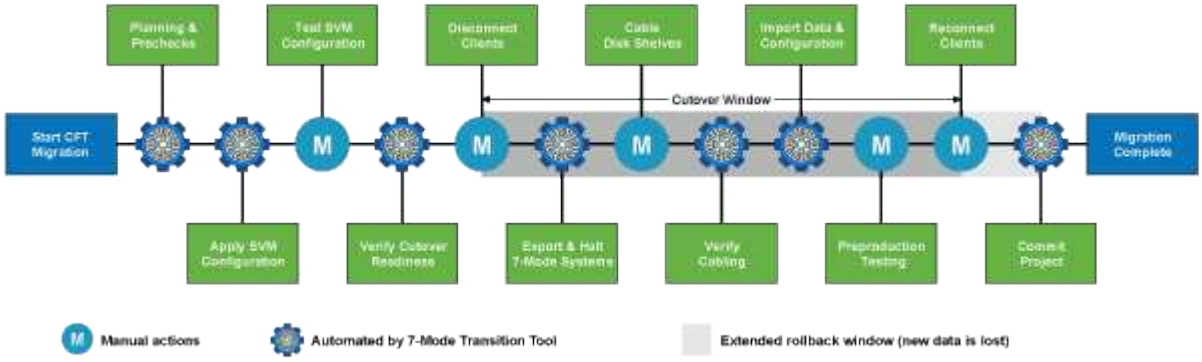

规划项目

您可以计划有关无副本过渡项目的源和目标的以下详细信息：

- 7- 模式 HA 对和 vFiler 单元详细信息
- 目标集群节点以及源控制器到目标的映射 节点
- 7- 模式控制器或 vFiler 单元到 SVM 的映射
- 要过渡的 IP 地址 （新 LIF 或现有 7- 模式 IP 地址） 以及 SVM 上的 IP 空间和广播域

> 7- 模式过渡工具不支持过渡 FC 和 iSCSI LIF 。过渡前，必须在 SVM 上手动配置这些 LIF 。

在此阶段，将运行预检来验证 7- 模式 HA 对是否已准备好迁移到集群模式 Data ONTAP 。7- 模式过渡工具还会验证集群配置是否正确，并支持过渡。

在继续过渡之前，您必须解决所有错误。尽管该工具允许您在不解决警告的情况下继续操作，但最佳做法是在继续过渡之前解决所有警告。您可以多次运行预检，以验证所有错误是否均已解决。

SVM 配置

规划过渡项目后，您必须执行一些手动任务，例如添加许可证，创建 CIFS 服务器和创建 SAN LIF ，以便为集群和 SVM 做好过渡准备。

然后，您可以使用工具在 SVM 上应用配置。所有 7- 模式控制器或 vFiler 单元级别配置都会过渡到映射的 SVM 。此阶段不会过渡卷和 LUN 配置；它们会在导入阶段过渡。

在此阶段结束时，您应手动验证应用于 SVM 的配置并进行必要的更改。

导出存储配置并暂停 7- 模式系统

此阶段将启动无副本过渡的转换窗口。必须手动断开客户端访问。但是，所有 NAS 和 SAN 服务都必须在 7- 模式 HA 对上启动并运行。这是因为， 7- 模式过渡工具要求所有服务都已启动且正在运行，以便从 7- 模式系统收集卷级别配置。

该工具会在导出阶段执行以下操作：

- 收集所有卷和存储配置
- 为每个过渡聚合创建一个 Snapshot 副本

  如果需要，可以使用此 Snapshot 副本回滚到 7- 模式。

- 在维护模式下启动 7- 模式控制器
- 从连接到 7- 模式的磁盘中删除磁盘所有权 控制器
- 在目标集群节点上禁用磁盘自动分配

为 7- 模式磁盘架布线

您必须手动执行此阶段的任务。您必须确保磁盘架 ID 在 7- 模式控制器和目标集群节点之间是唯一的。

> 如果存在重复的磁盘架 ID ，则必须更改磁盘架 ID 并重新启动磁盘架。

您必须断开所有 7- 模式磁盘架的连接，然后将其热添加到目标集群节点。将磁盘架连接到目标集群节点后，必须重新启动磁盘架。

最佳做法是使用 Config Advisor 手动验证布线。Config Advisor 是一款适用于 NetApp 系统的配置验证和运行状况检查工具。它可以部署在安全站点和非安全站点上，用于数据收集和系统分析。

然后，您可以使用 7- 模式过渡工具验证布线情况以继续过渡。7- 模式过渡工具仅执行 Config Advisor 执行的部分布线检查。

导入 7- 模式数据和配置

在此阶段，所有存储对象（聚合，卷和 LUN ）以及相关配置都会过渡。

该工具会在导入阶段执行以下操作：

- 7- 模式磁盘将分配给映射的目标集群节点。
- 所有 7- 模式聚合，卷和 LUN 都会转换为集群模式 Data ONTAP 格式。
- LIF 在管理启动状态下在 SVM 上配置。
- 此时将应用所有卷级别和 LUN 级别配置。

预生产测试

在此阶段，您必须手动测试应用于目标 SVM 的所有过渡后的聚合，卷和配置。您还必须执行所有手动任务来完成配置，例如配置主机和对 SAN 主机执行主机修复。

在此阶段，您无法对过渡后的聚合或卷执行某些操作。此外，在测试阶段也不建议执行某些操作。这是为了确保在您决定回滚到 7- 模式时成功执行回滚操作。

在生产环境中开始数据访问之前，您还必须手动全面测试所有应用程序和工作负载。

> 由于测试期间执行的聚合 Snapshot 副本和写入操作，聚合可能会用尽空间。如果可用物理空间小于总空间的 5% ，则聚合将脱机。您必须定期监控过渡后的聚合中的可用物理空间，以避免出现空间问题。

开始生产

测试完所有工作负载和应用程序后，您可以在生产环境中启动对过渡后数据的客户端访问。过渡的这一阶段是过渡的最后一个阶段，即开始生产，但尚未提交项目。此时，您可以决定回滚到 7- 模式。您不能因为以下原因而延长此阶段：

- 随着向卷写入新数据，过渡后的聚合中空间不足的可能性也会增加。
- 在回滚后，在此阶段写入卷的任何新数据都将不可用。

正在提交项目

在此过渡的最后阶段，将删除在导出阶段创建的聚合级 Snapshot 副本。

提交 7- 模式聚合并完成过渡后，无法回滚到 7- 模式。

- 相关信息 *

"NetApp 下载： Config Advisor"

Copyright Information

Copyright © 2022 NetApp, Inc. All rights reserved. Printed in the U.S. No part of this document covered by copyright may be reproduced in any form or by any means-graphic, electronic, or mechanical, including photocopying, recording, taping, or storage in an electronic retrieval system- without prior written permission of the copyright owner.

Software derived from copyrighted NetApp material is subject to the following license and disclaimer:

THIS SOFTWARE IS PROVIDED BY NETAPP “AS IS” AND WITHOUT ANY EXPRESS OR IMPLIED WARRANTIES, INCLUDING, BUT NOT LIMITED TO, THE IMPLIED WARRANTIES OF MERCHANTABILITY AND FITNESS FOR A PARTICULAR PURPOSE, WHICH ARE HEREBY DISCLAIMED. IN NO EVENT SHALL NETAPP BE LIABLE FOR ANY DIRECT, INDIRECT, INCIDENTAL, SPECIAL, EXEMPLARY, OR CONSEQUENTIAL DAMAGES (INCLUDING, BUT NOT LIMITED TO, PROCUREMENT OF SUBSTITUTE GOODS OR SERVICES; LOSS OF USE, DATA, OR PROFITS; OR BUSINESS INTERRUPTION) HOWEVER CAUSED AND ON ANY THEORY OF LIABILITY, WHETHER IN CONTRACT, STRICT LIABILITY, OR TORT (INCLUDING NEGLIGENCE OR OTHERWISE) ARISING IN ANY WAY OUT OF THE USE OF THIS SOFTWARE, EVEN IF ADVISED OF THE POSSIBILITY OF SUCH DAMAGE.

NetApp reserves the right to change any products described herein at any time, and without notice. NetApp assumes no responsibility or liability arising from the use of products described herein, except as expressly agreed to in writing by NetApp. The use or purchase of this product does not convey a license under any patent rights, trademark rights, or any other intellectual property rights of NetApp.

The product described in this manual may be protected by one or more U.S. patents, foreign patents, or pending applications.

RESTRICTED RIGHTS LEGEND: Use, duplication, or disclosure by the government is subject to restrictions as set forth in subparagraph (c)(1)(ii) of the Rights in Technical Data and Computer Software clause at DFARS 252.277-7103 (October 1988) and FAR 52-227-19 (June 1987).

Trademark Information

NETAPP, the NETAPP logo, and the marks listed at http://www.netapp.com/TM are trademarks of NetApp, Inc. Other company and product names may be trademarks of their respective owners.