將RDM LUN重新附加至VM

ONTAP 7-Mode Transition

NetApp
June 14, 2022

This PDF was generated from https://docs.netapp.com/zh-tw/ontap-7mode-transition/san-host/task_removing_stale_rdm_using_vsphere_client.html on June 14, 2022. Always check docs.netapp.com for the latest.

目錄

將RDM LUN重新附加至VM 1
使用vSphere Client移除過時的RDM 1
使用vSphere Client將RDM重新附加至VM 2
使用ESXi的CLI/Console重新附加RDM 3

將RDM LUN重新附加至VM

若要讓連接至原始裝置對應（RDM）LUN的VM在轉換後正常運作、您必須從VM移除裝載LUN的RDM磁碟。然後、您必須根據7-Mode Transition Tool（7MTT）提供的LUN序號、將RDM磁碟重新連接至VM。

- 對於複製型轉換、請先執行這些步驟、再在7MTT中啟動儲存設備切換作業。
- 如需無複製轉換、請在7MTT中啟動匯出及停止7-Mode系統作業之前、先執行下列步驟。

步驟

1. 在_庫存評估工作簿_中、瀏覽至*主機VM磁碟詳細資料*索引標籤。
2. 在「類型」欄中、使用PTRDM或NPTRDM識別ESXi主機VM。
3. 記下VM名稱、* Disk （磁碟）欄中的磁碟路徑詳細資料、以及* Device Mapped（已對應裝置）欄中的**na** ID。
4. 確認在轉換後產生的7MTT對應檔案中列出了naa ID。
5. 驗證naa ID在對應檔案的「* LUN WWID*」欄位中是否有對應的新naa ID。

   這是新的叢集Data ONTAP 式LUN naa ID。

6. 使用Data ONTAP * LUN WWID*欄中的叢集式實體LUN naa ID和磁碟路徑詳細資料、將叢集Data ONTAP式的實體LUN重新連接到VM。

相關資訊

使用vSphere Client移除過時的RDM

使用vSphere Client將RDM重新附加至VM

使用ESXi的CLI/Console重新附加RDM

使用vSphere Client移除過時的RDM

從ONTAP 以7-Mode運作的VMware移轉至叢集Data ONTAP 式的VMware時、所有的RDM LUN都會變得過時。轉換之後、必須先移除並重新附加RDM、LUN才能開始服務資料。

您必須擁有_庫存評估工作簿_中RDM的VM名稱和磁碟路徑。

步驟

1. 開啟管理ESXi主機的ESXi主機或vCenter Server。
2. 以滑鼠右鍵按一下VM、然後選取*編輯設定*。

   此時會顯示VM Properties（VM屬性）窗口。

3. 使用_庫存評估工作簿_中的磁碟路徑、從裝置清單中選取硬碟。

4. 從VM Properties（VM屬性）窗口中記下* Virtual Device Nod*（虛擬設備節點）和* Compatibility Mode*（*兼容模式）。

   虛擬裝置節點：SCSI 0：2

   相容模式：實體

5. 按一下「移除」。
6. 選取*從虛擬機器移除並從磁碟刪除檔案*。
7. 按一下「確定」。

   此時會出現類似下列的錯誤訊息。您可以忽略此訊息。

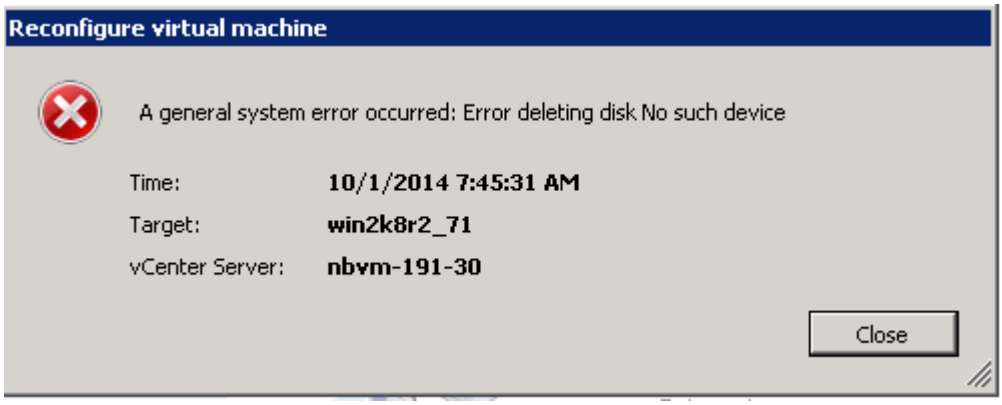

8. 按一下 * 關閉 * 。

使用vSphere Client將RDM重新附加至VM

在使用7-Mode Transition Tool（7MTT）移轉ESXi主機之後、您必須將RDM重新連接至虛擬機器（VM）。

您的過時原始裝置對應（RDM）必須已移除。

步驟

1. 開啟管理ESXi主機的ESXi主機或vCenter伺服器。
2. 以滑鼠右鍵按一下VM、然後選取*編輯設定*。

   此時將打開VM Properties（VM屬性）窗口。

3. 按一下「 * 新增 * 」。

   「新增硬體」視窗即會開啟。

4. 按一下*硬碟*。
5. 單擊*下一步*以選擇該磁碟。
6. 選取*原始裝置對應*。
7. 單擊*下一步*以選擇目標LUN。

8. 使用Data ONTAP 您在7MTT對應檔案中記下的新叢集式FNIA ID來選取LUN。
9. 單擊 * 下一步 * 。
10. 選擇*選擇Datastor*。
11. 選取符合7MTT對應檔案中所記錄之磁碟路徑的資料存放區。
12. 單擊 * 下一步 * 。
13. 選擇*實體*或*虛擬*作為*相容模式*。

    選擇刪除過時的RDM時記錄的相容模式。

14. 單擊 * 下一步 * 。
15. 選擇*進階選項*。
16. 選擇*虛擬設備節點*。

    選取您在移除過時的RDM時所記下的虛擬裝置模式。

17. 單擊 * 下一步 * 。
18. 按一下「完成」以提交變更。
19. 針對所有已附加RDM的VM重複上述步驟。

相關資訊

使用vSphere Client移除過時的RDM

使用ESXi的CLI/Console重新附加RDM

從以7-Mode運作的VMware移轉至Data ONTAP 叢集Data ONTAP 式功能後、您必須重新連接原始裝置對應（RDM）。

- 您必須擷取_庫存評估工作簿_的「磁碟」欄中所列的RDM磁碟檔案。
- 您必須從Data ONTAP 7MTT對應檔案擷取新的叢集式LUN naa ID。

步驟

1. 使用SSH登入ESXi主控台。
2. 使用mv命令備份RDM磁碟檔案及相關的裝置檔案。

   RDM磁碟檔案會列在_庫存評估工作簿_的「磁碟」欄中。

   如果RDM磁碟檔案為「/vmfs/volumes/53a3ac3d-df5aca03-3a94-001ec9d631cb/VM2-win-bus-a/VM2-winbus-Avmdk」、您會發出下列命令：

   mv /vmfs/volumes/53a3ac3d-df5aca03-3a94-001ec9d631cb/vm2-win-bus-a/VM2-winbus-Avmdk /vmfs/volumes/53a3ac3d-df5aca03-3a94-001ec9d63dk/vmbk/vmba-win-bak*

   - 對於實體相容性RDM（PTRDM）：+「* mv *rdm_disk_file_name*_-rdm.vdmk_rdm_disk_file_name_-rdm.vdmk_bak*」

例如：

mv/vmfs/volumes/53a3ac3d-df5aca03-3a94-001ec9d631cb/vm2-win-bus-a/VM2-winbus-a-rdmmpvmdk/vmfs/53a3ac3d-df5aca03-3a94-001ec9dk/vmbk/vmba-win63bk/vmbk/vmbk2-winbk/vmbk2

- 對於虛擬相容性RDM（NPTRDM）：+`* mv *rdm_disk_file_name_*-rdm.vdmk_rdm_disk_file_name_-rdm.vdmk_bak*

  例如：

mv/vmfs/volumes/53a3ac3d-df5aca03-3a94-001ec9d631cb/vm2-win-bus-a/VM2-winbus-a-rdmmpvmdk/vmfs/53a3ac3d-df5aca03-3a94-001ec9dk/vmbk/vmba-win63bk/vmbk/vmbk2-winbk/vmbk2

3. 使用新的叢集Data ONTAP 式LUN naa ID和RDM磁碟檔案、重新建立RDM組態和裝置檔案。

   - 對於PTRDM：+`**# vmkfsks–z /vmfs/devices/disks/_new_clustered_Data_ontap_na_ID__vmdk**

     例如：

     「* vmkfsks–z /vmfs/devices/disks/naa.600a098054314c6c442b446f79712313 /vmfs/volumes/53a3ac3d-df5aca03-3a94-ec9d631cb/VM2-win-bus-AVM2-win-bus-aus-bus*

   - 對於NPTRDM：+`**# vmkfsks–r /vmfs/devices/disks/_new_clustered_Data_ontap_na_ID__vmdk**

     例如：

「* vmkfsks–r /vmfs/devices/disks/naa.600a098054314c6c442b446f79712313 /vmfs/volumes/53a3ac3d-df5aca03-3a94-ec9d631cb/VM2-win-bus-AVM2-win-bus-aus-bus*

4. 確認已建立組態和指標檔案：

   /vmfs/volumes/*datastore/vm_directory_**

   「」**/vmfs/volumes/53a3ac3d-df5aca03-3a94-001ec9d631cb/VM2-win-bus-a**

   新的組態和指標檔案會顯示在VM目錄路徑下。

5. 針對所有已附加RDM的VM重複上述步驟。
6. 重新啟動ESXi主機中的hostd和vpxa代理程式：

   "/etc/init.d/chostd/restart*

   "/etc/init.d/vpxa/restart*

版權資訊

Copyright©2022 NetApp、Inc.版權所有。美國印製本文件中版權所涵蓋的任何部分、不得以任何形式或任何方式（包括影印、錄製、 在未事先取得版權擁有者書面許可的情況下、在電子擷取系統中進行錄音或儲存。

衍生自受版權保護之NetApp資料的軟體必須遵守下列授權與免責聲明：

本軟體係由NetApp「依現狀」提供、不含任何明示或暗示的保證、包括但不限於適售性及特定用途適用性的暗示保證、特此聲明。在任何情況下、NetApp均不對任何直接、間接、偶發、特殊、示範、 或衍生性損害（包括但不限於採購替代商品或服務；使用損失、資料或利潤損失； 或業務中斷）、無論是在合約、嚴格責任或侵權行為（包括疏忽或其他）中、無論是因使用本軟體而產生的任何責任理論（包括疏忽或其他）、即使已被告知可能造成此類損害。

NetApp保留隨時變更本文所述之任何產品的權利、恕不另行通知。除非NetApp以書面明確同意、否則NetApp不承擔因使用本文所述產品而產生的任何責任或責任。使用或購買本產品並不代表NetApp擁有任何專利權利、商標權利或任何其他智慧財產權。

本手冊所述產品可能受到一或多個美國國家/地區的保護專利、國外專利或申請中。

限制權利圖例：政府使用、複製或揭露受DFARS 252.277-7103（1988年10月）和FAR 52-227-19（1987年6月）技術資料與電腦軟體權利條款（c）（1）（ii）分段所述限制。

商標資訊

NetApp、NetApp標誌及所列的標章 http://www.netapp.com/TM 為NetApp、Inc.的商標。其他公司和產品名稱可能為其各自所有者的商標。