ESXi主機的移轉後修正需求

ONTAP 7-Mode Transition

NetApp
July 19, 2022

This PDF was generated from https://docs.netapp.com/zh-tw/ontap-7mode-transition/san-host/task_preparing_for_post_transition_esxi_host_remediation.html on July 19, 2022. Always check docs.netapp.com for the latest.

目錄

ESXi主機的移轉後修正需求 1
準備進行移轉後ESXi主機補救 1
在非SAN上進行移轉之後、使用vSphere Client重新登錄VM 2
轉換後重新設定VMware軟體iSCSI啟動器 2
設定ESXi主機、以便在轉換後進行SAN開機 3
確定在轉換後是否需要重新掛載VMFS磁碟區 3
將RDM LUN重新附加至VM 5
適用於Linux和Windows客體作業系統的轉換後補救措施 9
移轉修正後ESXi主機的建議設定 9

ESXi主機的移轉後修正需求

使用Data ONTAP 7-Mode Transition Tool（7MTT）、將ESXi主機的LUN從以7-Mode運作的VMware移轉至叢集Data ONTAP 式的VMware後、您必須執行一系列補救工作、使LUN上線並開始服務資料。

相關資訊

準備進行移轉後ESXi主機補救

在非SAN上進行移轉之後、使用vSphere Client重新登錄VM

設定ESXi主機、以便在轉換後進行SAN開機

確定在轉換後是否需要重新掛載VMFS磁碟區

將RDM LUN重新附加至VM

使用ESXi CLI在資料存放區上啟用CAW

適用於Linux和Windows客體作業系統的轉換後補救措施

移轉修正後ESXi主機的建議設定

準備進行移轉後ESXi主機補救

完成7-Mode Transition Tool（7MTT）轉換之後、您必須執行各種ESXi主機修正工作。您必須先完成幾個步驟、才能執行這些工作。

- 對於複製型轉換（CBT）、請先執行這些步驟、再在7MTT中啟動儲存設備切換作業。
- 如需無複製轉換（CFT）、請先執行這些步驟、再在7MTT中啟動「匯出及停止7-Mode系統」作業。

步驟

1. 產生7-Mode to ONTAP VMware LUN對應檔案：

   - 對於CBT、請從安裝7MTT的Linux主機執行下列命令：+`* Transition CBT匯出lunmap -p *project name*-o *file_path**

     例如：

     「* Transition CBT匯出lunmap -p SanWorkLoad -o c：/Lithraes/7-to-C-lun-mapping．csv*」

   - 對於CFT、請從安裝7MTT的系統執行下列命令：+`* Transition CFT匯出lunmap -p *project nam_*-s *svm-name*-o *output-file**

     例如：

     「* Transition CFT匯出lunmap -p SanWorkLoad -s svm1 -o c：/Lithraes/7-to-C-lun-mapping svm1.csv*」

> 您必須為每個儲存虛擬機器（SVM）執行此命令。

2. 驗證igroup和啟動器對應是否存在。

   7MTT重新建立相同的igroup、其中包含Data ONTAP 在7-Mode中運作的啟動器、並將叢集Data ONTAP 式的LUN重新對應至主機。

3. 驗證分區是否適合新的叢集Data ONTAP 式更新目標。
4. 如果您正在執行無複製轉換（CFT）、請執行「volvol rehost」。

   請參閱 "7-Mode Transition Tool無複製移轉指南" 對於"volvol rehost"程序。

在非SAN上進行移轉之後、使用vSphere Client重新登錄VM

在轉換非SAN開機的主機之後、您必須重新登錄虛擬機器（VM）。

主機必須處於線上狀態、而且必須探索LUN。

- 對於複製型轉換、請在7-Mode Transition Tool中啟動儲存設備切換作業之前、先執行下列步驟。
- 如需無複製轉換、請在7MTT中啟動匯出及停止7-Mode系統作業之前、先執行下列步驟。

步驟

1. 開啟由庫存收集工具（ICT）產生的_庫存評估工作簿_。
2. 瀏覽至「主機VM」索引標籤、然後記錄VM的* VM組態檔*路徑和*位置/資料存放區名稱*。
3. 使用vSphere Client登入ESXi主機或管理ESXi主機的vCenter Server。
4. 在*主機與叢集*下、選取ESXi主機。
5. 瀏覽至*組態*>*硬體*>*儲存設備*。
6. 使用您先前記下的資料存放區名稱來選取資料存放區。
7. 按一下滑鼠右鍵、然後選取*瀏覽Datastoration*。

   此時會開啟資料存放區瀏覽器視窗。

8. 瀏覽至您先前記下的* VM組態檔*路徑。
9. 右鍵單擊".vmx "文件，然後選擇*添加到清單*。
10. 針對ICT所產生的_庫存評估工作簿_中*主機VMS*索引標籤中所列的每部VM重複這些步驟。

轉換後重新設定VMware軟體iSCSI啟動器

如果您的ESXi主機使用Data ONTAP VMware軟體iSCSI啟動器在7-Mode系統中存取執行的功能、則在從7-Mode移轉至叢集Data ONTAP 式功能後、您必須重新設定ESXi主機上的VMware軟體iSCSI啟動器、並讓它探索新的叢集Data ONTAP 式功能目標。

若要進行複本型轉換、您必須先重新設定VMware軟體iSCSI啟動器、然後才能在7-Mode Transition Tool（7MTT

）中啟動Storage Cutover作業。若要進行無複本轉換、您必須先重新設定VMware軟體iSCSI啟動器、然後再在7MTT中啟動「匯出及停止7-Mode Systems」作業。

在重新設定期間、您必須擷取新叢集Data ONTAP 式更新目標所使用的iSCSI IP和IQN。如果目標IP子網路已變更、則主機iSCSI啟動器連接埠也需要相應的IP子網路變更。

若要變更VMware ESXi主機上的軟體iSCSI啟動器、請參閱《VMware vSphere ESXI5.x儲存指南》。

相關資訊

"系統管理"

設定ESXi主機、以便在轉換後進行SAN開機

如果您的ESXi主機在從Data ONTAP 以7-Mode運作的VMware移轉之前已設定SAN開機、則在轉換後使用主機之前、您必須先執行數個步驟。

- 對於複製型轉換、請先執行這些步驟、再在7MTT中啟動儲存設備切換作業。
- 如需無複製轉換、請在7MTT中啟動匯出及停止7-Mode系統作業之前、先執行下列步驟。

步驟

1. 重新設定FC和FCoE HBA BIOS、以便從叢集Data ONTAP 式BIOS的SAN開機LUN開機。
2. 開機ESXi主機。
3. 將主機組態重設為預先轉換設定。
4. 如需iSCSI主機、請參閱如何重新設定VMware iSCSI啟動器。

   重新設定VMware iSCSI啟動器

5. 在預設安裝中、重新掛載從開機LUN建立的VMFS資料存放區。

相關資訊

使用vSphere Client在轉換後重新掛載VMFS磁碟區

使用ESXi CLI在轉換後重新掛載VMFS磁碟區

"SAN管理"

確定在轉換後是否需要重新掛載VMFS磁碟區

從以7-Mode運作的VMware移轉到Data ONTAP 叢集Data ONTAP 式的VMware後、您可能需要重新掛載VMFS磁碟區、才能將VMFS資料存放區和VM移轉到預先轉換狀態。

- 對於複製型轉換、請先執行這些步驟、再在7-Mode Transition Tool（7MTT）中啟動Storage Cutover（儲存設備轉換）作業。
- 如需無複製轉換、請在7MTT中啟動匯出及停止7-Mode系統作業之前、先執行下列步驟。

步驟

1. 開啟由庫存收集工具（ICT）產生的_庫存評估工作簿_。
2. 按一下「* SAN主機檔案系統*」索引標籤。
3. 在轉換之前、請查看主機上掛載的檔案系統和資料存放區**磁碟機/掛載/資料存放區名稱*欄。
4. 記下資料存放區的「* SCSI裝置ID /裝置名稱*」欄中對應的LUN naA ID。
5. 檢查移轉後產生的7MTT對應檔案中是否列出資料存放區的naa ID。
   - 如果7MTT對應檔案中沒有任何naa ID、則資料存放區及其基礎LUN不屬於7MTT轉換、因此不需要補救。
   - 如果7MTT對應檔案中只有部分naa ID、表示您的轉換不完整、無法繼續。
   - 如果所有的naa ID都存在、則必須重新掛載VMFS磁碟區。

相關資訊

使用vSphere Client在轉換後重新掛載VMFS磁碟區

使用ESXi CLI在轉換後重新掛載VMFS磁碟區

庫存收集工具的功能

使用vSphere Client在轉換後重新掛載VMFS磁碟區

移轉之後、您必須重新掛載VMFS磁碟區、將資料存放區和虛擬機器（VM）移至其預先轉換狀態。如果您不熟悉ESXi CLI、或是在環境中比較方便、可以使用vSphere Client重新掛載磁碟區。

這些步驟適用於磁碟區和跨距磁碟區。

步驟

1. 登入ESXi主機或管理ESXi主機的vCenter Server。
2. 在*主機與叢集*下、選取ESXi主機。
3. 瀏覽至*組態*>*硬體*>*儲存設備*。
4. 按一下右上角的*新增儲存設備*。
5. 選擇*磁碟/LUN*。
6. 單擊 * 下一步 * 。
7. 在LUN清單中、找到顯示資料存放區名稱的* vmfs_label*欄。
8. 選取LUN以完成重新掛載作業。

   如果您要重新掛載跨距VMFS磁碟區、跨距中的第一個LUN會標示為「標頭」。您必須選取「標頭」LUN、才能完成重新掛載作業。

9. 單擊 * 下一步 * 。
10. 在Select VMFS Mount Options（選擇VMFS掛載選項）窗口中，選擇*保留現有的簽名*。
11. 完成精靈。

12. 針對顯示VMs_label欄中資料存放區名稱的所有LUN、重複這些步驟。

    資料存放區會重新掛載、而VM會處於作用中狀態。

使用**ESXi CLI**在轉換後重新掛載**VMFS**磁碟區

轉換後、您可以使用ESXi CLI重新掛載磁碟區、並將資料存放區和VM移至其預先轉換狀態。

原始的7-Mode LUN必須取消對應或離線。

這些步驟適用於磁碟區和跨距磁碟區。

步驟

1. 使用SSH登入ESXi主控台。
2. 列出新增的LUN及現有的VMFS簽名和VMFS標籤：

    「**# esxcfg/volume -l**」

    以下是列出的LUN（包含VMFS簽名和VMFS標籤）範例。

    ```
    # esxcfg-volume -l
    VMFS UUID/label: 53578567-5b5c363e-21bb-001ec9d631cb/datastore1
    Can mount: Yes
    Can resignature: Yes
    Extent name: naa.600a098054314c6c445d446f79716475:1 range: 0 - 409599
    (MB)
    ```

3. 以相同的簽名持續重新掛載VMFS磁碟區：
    - 若為一般磁碟區：+「* esxcfg-volume -M|- fister-mount *vmfs UUID* | *label**」
    - 對於跨距磁碟區：+`**# esxcfg/volume -M vmfs-Span-DS**

相關資訊

"VMware KB：vSphere處理偵測為快照LUN的LUN"

將**RDM LUN**重新附加至**VM**

若要讓連接至原始裝置對應（RDM）LUN的VM在轉換後正常運作、您必須從VM移除裝載LUN的RDM磁碟。然後、您必須根據7-Mode Transition Tool（7MTT）提供的LUN序號、將RDM磁碟重新連接至VM。

- 對於複製型轉換、請先執行這些步驟、再在7MTT中啟動儲存設備切換作業。
- 如需無複製轉換、請在7MTT中啟動匯出及停止7-Mode系統作業之前、先執行下列步驟。

步驟

1. 在_庫存評估工作簿_中、瀏覽至*主機VM磁碟詳細資料*索引標籤。
2. 在「類型」欄中、使用PTRDM或NPTRDM識別ESXi主機VM。
3. 記下VM名稱、* Disk （磁碟）欄中的磁碟路徑詳細資料、以及* Device Mapped（已對應裝置）欄中的**na** ID。
4. 確認在轉換後產生的7MTT對應檔案中列出了naa ID。
5. 驗證naa ID在對應檔案的「* LUN WWID*」欄位中是否有對應的新naa ID。

   這是新的叢集Data ONTAP 式LUN naa ID。

6. 使用Data ONTAP * LUN WWID*欄中的叢集式實體LUN naa ID和磁碟路徑詳細資料、將叢集Data ONTAP 式的實體LUN重新連接到VM。

相關資訊

使用vSphere Client移除過時的RDM

使用vSphere Client將RDM重新附加至VM

使用ESXi的CLI/Console重新附加RDM

使用**vSphere Client**移除過時的**RDM**

從ONTAP 以7-Mode運作的VMware移轉至叢集Data ONTAP 式的VMware時、所有的RDM LUN都會變得過時。轉換之後、必須先移除並重新附加RDM、LUN才能開始服務資料。

您必須擁有_庫存評估工作簿_中RDM的VM名稱和磁碟路徑。

步驟

1. 開啟管理ESXi主機的ESXi主機或vCenter Server。
2. 以滑鼠右鍵按一下VM、然後選取*編輯設定*。

   此時會顯示VM Properties（VM屬性）窗口。

3. 使用_庫存評估工作簿_中的磁碟路徑、從裝置清單中選取硬碟。
4. 從VM Properties（VM屬性）窗口中記下* Virtual Device Nod*（虛擬設備節點）和* Compatibility Mode*（*兼容模式）。

   虛擬裝置節點：SCSI 0：2

   相容模式：實體

5. 按一下「移除」。
6. 選取*從虛擬機器移除並從磁碟刪除檔案*。
7. 按一下「確定」。

此時會出現類似下列的錯誤訊息。您可以忽略此訊息。

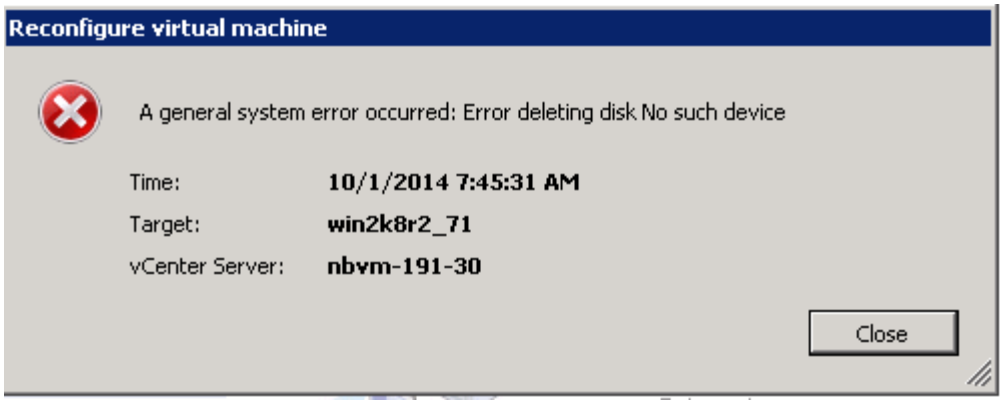

8. 按一下 * 關閉 * 。

使用vSphere Client將RDM重新附加至VM

在使用7-Mode Transition Tool（7MTT）移轉ESXi主機之後、您必須將RDM重新連接至虛擬機器（VM）。

您的過時原始裝置對應（RDM）必須已移除。

步驟

1. 開啟管理ESXi主機的ESXi主機或vCenter伺服器。
2. 以滑鼠右鍵按一下VM、然後選取*編輯設定*。

   此時將打開VM Properties（VM屬性）窗口。

3. 按一下「 * 新增 * 」。

   「新增硬體」視窗即會開啟。

4. 按一下*硬碟*。
5. 單擊*下一步*以選擇該磁碟。
6. 選取*原始裝置對應*。
7. 單擊*下一步*以選擇目標LUN。
8. 使用Data ONTAP 您在7MTT對應檔案中記下的新叢集式FNIA ID來選取LUN。
9. 單擊 * 下一步 * 。
10. 選擇*選擇Datastor*。
11. 選取符合7MTT對應檔案中所記錄之磁碟路徑的資料存放區。
12. 單擊 * 下一步 * 。
13. 選擇*實體*或*虛擬*作為*相容模式*。

    選擇刪除過時的RDM時記錄的相容模式。

14. 單擊 * 下一步 * 。
15. 選擇*進階選項*。
16. 選擇*虛擬設備節點*。

    選取您在移除過時的RDM時所記下的虛擬裝置模式。

17. 單擊 * 下一步 * 。
18. 按一下「完成」以提交變更。
19. 針對所有已附加RDM的VM重複上述步驟。

相關資訊

使用vSphere Client移除過時的RDM

使用**ESXi**的**CLI/Console**重新附加**RDM**

從以7-Mode運作的VMware移轉至Data ONTAP 叢集Data ONTAP 式功能後、您必須重新連接原始裝置對應（RDM）。

- 您必須擷取_庫存評估工作簿_的「磁碟」欄中所列的RDM磁碟檔案。
- 您必須從Data ONTAP 7MTT對應檔案擷取新的叢集式LUN naa ID。

步驟

1. 使用SSH登入ESXi主控台。
2. 使用mv命令備份RDM磁碟檔案及相關的裝置檔案。

   RDM磁碟檔案會列在_庫存評估工作簿_的「磁碟」欄中。

   如果RDM磁碟檔案為「/vmfs/volumes/53a3ac3d-df5aca03-3a94-001ec9d631cb/VM2-win-bus-a/VM2-winbus-Avmdk」、您會發出下列命令：

   mv /vmfs/volumes/53a3ac3d-df5aca03-3a94-001ec9d631cb/vm2-win-bus-a/VM2-winbus-Avmdk /vmfs/volumes/53a3ac3d-df5aca03-3a94-001ec9d63dk/vmbk/vmba-win-bak*

   - 對於實體相容性RDM（PTRDM）：+「* mv *rdm_disk_file_name*_-rdm.vdmk_rdm_disk_file_name_-rdm.vdmk_bak*」

     例如：

     mv/vmfs/volumes/53a3ac3d-df5aca03-3a94-001ec9d631cb/vm2-win-bus-a/VM2-winbus-a-rdmmpvmdk/vmfs/53a3ac3d-df5aca03-3a94-001ec9dk/vmbk/vmba-win63bk/vmbk/vmbk2-winbk/vmbk2

   - 對於虛擬相容性RDM（NPTRDM）：+`* mv *rdm_disk_file_name*_-rdm.vdmk_rdm_disk_file_name_-rdm.vdmk_bak*

     例如：

   mv/vmfs/volumes/53a3ac3d-df5aca03-3a94-001ec9d631cb/vm2-win-bus-a/VM2-winbus-a-rdmmpvmdk/vmfs/53a3ac3d-df5aca03-3a94-001ec9dk/vmbk/vmba-win63bk/vmbk/vmbk2-winbk/vmbk2

3. 使用新的叢集Data ONTAP 式LUN naa ID和RDM磁碟檔案、重新建立RDM組態和裝置檔案。

   - 對於PTRDM：+`**# vmkfsks–z /vmfs/devices/disks/_new_clustered_Data_ontap_na_ID__vmdk**

     例如：

     「* vmkfsks–z /vmfs/devices/disks/naa.600a098054314c6c442b446f79712313 /vmfs/volumes/53a3ac3d-df5aca03-3a94-ec9d631cb/VM2-win-bus-AVM2-win-bus-aus-bus*

   - 對於NPTRDM：+`**# vmkfsks–r /vmfs/devices/disks/_new_clustered_Data_ontap_na_ID__vmdk**

     例如：

「* vmkfsks–r /vmfs/devices/disks/naa.600a098054314c6c442b446f79712313 /vmfs/volumes/53a3ac3d-df5aca03-3a94-ec9d631cb/VM2-win-bus-AVM2-win-bus-aus-bus*

4. 確認已建立組態和指標檔案：

   /vmfs/volumes/*datastore/vm_directory_**

   「」**/vmfs/volumes/53a3ac3d-df5aca03-3a94-001ec9d631cb/VM2-win-bus-a**

   新的組態和指標檔案會顯示在VM目錄路徑下。

5. 針對所有已附加RDM的VM重複上述步驟。
6. 重新啟動ESXi主機中的hostd和vpxa代理程式：

   "/etc/init.d/chostd/restart*

   "/etc/init.d/vpxa/restart*

適用於**Linux**和**Windows**客體作業系統的轉換後補救措施

將LUN從Data ONTAP 以7-Mode運作的VMware移轉至叢集Data ONTAP 式VMware後、Linux和Windows客體作業系統可能需要額外的補救措施。

對於複製型轉換、請在完成7MTT中的儲存設備轉換作業之後、執行下列步驟。如需無複製轉換、請在7MTT中完成匯入資料與組態作業之後執行下列動作。

- Linux

  如果裝入點是在"/etc/stab"文件中定義的，則必須裝入LUN（"mount-a"）。

- Windows

  如果VM上已設定容錯移轉叢集、您必須從容錯移轉叢集管理程式將磁碟上線。

移轉修正後**ESXi**主機的建議設定

完成ESXi主機的轉換後補救步驟之後、您應該在Data ONTAP 主機上套用建議的ESXi主機

設定以供叢集式的VMware。

您可以使用虛擬儲存主控台（VSC）來設定ESXi主機設定。VSC是標準的NetApp外掛程式、可讓vSphere vCenter設定Data ONTAP ESXi主機設定以供使用。部署在來源7-Mode系統上的ESXi主機和虛擬機器（VM）應使用VSC進行設定。或者、您也可以使用下列知識庫文章中的資訊、手動設定VM：

- *Guest*作業系統調整
- _vSphere 5.1_中LUN的工作集完整（QFULL）可調項目
- _儲存陣列類型外掛選項、適用於VMware vSpher_上的NetApp陣列
- _ VMware部署所需的硬體加速鎖定設定_

版權資訊

Copyright©2022 NetApp、Inc.版權所有。美國印製本文件中版權所涵蓋的任何部分、不得以任何形式或任何方式（包括影印、錄製、 在未事先取得版權擁有者書面許可的情況下、在電子擷取系統中進行錄音或儲存。

衍生自受版權保護之NetApp資料的軟體必須遵守下列授權與免責聲明：

本軟體係由NetApp「依現狀」提供、不含任何明示或暗示的保證、包括但不限於適售性及特定用途適用性的暗示保證、特此聲明。在任何情況下、NetApp均不對任何直接、間接、偶發、特殊、示範、 或衍生性損害（包括但不限於採購替代商品或服務；使用損失、資料或利潤損失； 或業務中斷）、無論是在合約、嚴格責任或侵權行為（包括疏忽或其他）中、無論是因使用本軟體而產生的任何責任理論（包括疏忽或其他）、即使已被告知可能造成此類損害。

NetApp保留隨時變更本文所述之任何產品的權利、恕不另行通知。除非NetApp以書面明確同意、否則NetApp不承擔因使用本文所述產品而產生的任何責任或責任。使用或購買本產品並不代表NetApp擁有任何專利權利、商標權利或任何其他智慧財產權。

本手冊所述產品可能受到一或多個美國國家/地區的保護專利、國外專利或申請中。

限制權利圖例：政府使用、複製或揭露受DFARS 252.277-7103（1988年10月）和FAR 52-227-19（1987年6月）技術資料與電腦軟體權利條款（c）（1）（ii）分段所述限制。

商標資訊

NetApp、NetApp標誌及所列的標章 http://www.netapp.com/TM 為NetApp、Inc.的商標。其他公司和產品名稱可能為其各自所有者的商標。