準備移轉至ONTAP 支援的版本支援的版本

ONTAP 7-Mode Transition

NetApp
July 19, 2022

This PDF was generated from https://docs.netapp.com/zh-tw/ontap-7mode-transition/copy-based/task_expanding_an_aggregate_to_64_bit_format_without_adding_storage.html on July 19, 2022.
Always check docs.netapp.com for the latest.

目錄

準備移轉至ONTAP 支援的版本支援的版本 1
將Aggregate擴充為64位元格式 1
尋找及移除32位元磁碟區和Snapshot複本 3

準備移轉至ONTAP 支援的版本支援的版本

不支援ONTAP 32位元的Aggregate、Volume和Snapshot複本。因此、您必須將32位元Aggregate擴充至64位元、然後在轉換之前、從7-Mode系統中尋找並移除任何32位元Volume和Snapshot複本。由於所有7-Mode版本都不支援擴充32位元集合體及移除32位元磁碟區和Snapshot複本的功能、因此您可能必須在轉換前升級7-Mode系統。

> 叢集Data ONTAP 式的32位元Aggregate、Volume和Snapshot複本。因此、您可以將32位元資料從7-Mode系統移轉至執行Data ONTAP VMware 8.2.x的目標叢集不過、在轉換之後、如果目標叢集必須升級至ONTAP 版本32或更新版本、則必須先將目標叢集上所有現有的32位元資料升級至64位元格式、才能升級ONTAP 目標叢集的版本32。

您應該使用下列工作流程來決定轉換前是否需要升級。

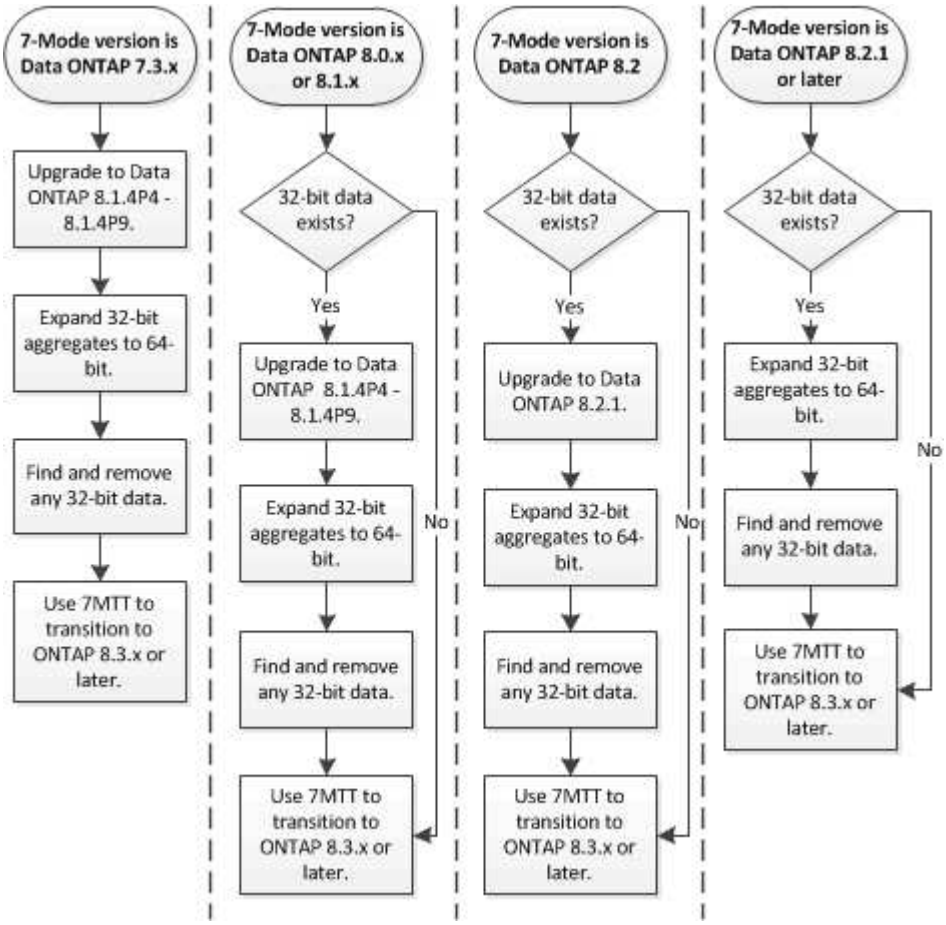

相關資訊

"NetApp技術報告3978：就地擴充32位元Aggregate至64位元概述與最佳實務做法"

將Aggregate擴充為64位元格式

如果您的系統包含32位元Aggregate、您必須在7-Mode系統_上將其擴充為64位元格式、才能轉換為Data ONTAP 版本更新為版本8.3、因為Data ONTAP 這些版本的不支援32位元

格式。

- 如果Aggregate包含目的地磁碟區、以便與32位元來源磁碟區建立SnapMirror關係、則必須先擴充包含來源磁碟區的Aggregate、再擴充包含目的地磁碟區的Aggregate。

對於SnapMirror關係中的磁碟區、目的地磁碟區會繼承來源磁碟區的格式、而鏡射則會完整保留。如果您要擴充的Aggregate包含來源為32位元磁碟區的目的地磁碟區、而您在擴充Aggregate之前先中斷鏡射、則目的地磁碟區會擴充為64位元格式。但是、如果您重新建立鏡射、且來源Volume仍為32位元、則目的地Volume會恢復為32位元格式。因此、如果您想要將集合體中的所有32位元磁碟區擴充為64位元格式、則必須先擴充包含來源磁碟區的集合體、然後再重新建立SnapMirror關係。

步驟

1. 進入進階權限模式：

   「* priv set advanc進 階*」

2. 啟動擴充：

   「* aggr 64位元升級start *agg_name**」

3. 執行適當的行動：

如果命令...	然後...
啟動成功	繼續下一步。
表示一或多個磁碟區因為空間不足而無法擴充	重試命令、新增「全部擴充」選項。
表示由於其他原因而無法完成擴充	根據錯誤訊息中所述的問題、執行適當的動作。

4. 顯示擴充的狀態：

   「* aggr 64bit升級狀態_agggr_name_*」

   此時會顯示擴充的目前狀態。當訊息指出沒有進行升級時、表示擴充完成。

5. 確認Aggregate中的所有磁碟區均為64位元格式：

   「* aggr 64bit升級狀態_agggr_name_-all*」

6. 返回管理權限模式：

   「* priv set admin*」

Aggregate會擴充為64位元格式。不過、即使所有磁碟區都已擴充、部分32位元Snapshot複本仍可能保留。來源磁碟區中有32位元Snapshot複本、可防止升級或轉換至Data ONTAP 32位元Snapshot 8.3或更新版本。

尋找及移除32位元磁碟區和Snapshot複本

即使您已將所有的Aggregate擴充為64位元格式、部分32位元或混合格式FlexVol 的支援區或Snapshot複本仍可保留。在執行Data ONTAP 版本不清的叢集存取資料之前、必須先移除這些Volume和Snapshot複本。

- 您必須將系統上的所有32位元Aggregate擴充為64位元格式。

您必須針對包含32位元磁碟區和Snapshot複本的每個Aggregate重複執行本工作中的步驟。

步驟

1. 進入進階模式：

   「* priv set advanc進 階*」

2. 顯示集合體中所有磁碟區的格式：

   「* aggr 64bit升級狀態_agggr_name_-all*」

   Aggregate中的每個Volume都會以其格式顯示。

3. 對於每個32位元或混合格式的Volume、請判斷該磁碟區未擴充為64位元格式的原因、然後採取適當的行動。

   如果您無法判斷未擴充磁碟區的原因、請重試Aggregate擴充。

如果磁碟區...	然後...
是SnapMirror關係的目的地	將包含來源Volume的Aggregate擴充為64位元格式。
為唯讀磁碟區（但非SnapMirror目的地）	將磁碟區設定為可寫入、然後重試擴充、或銷毀磁碟區。
因為磁碟區或Aggregate的可用空間不足、所以沒有擴充	增加磁碟區或Aggregate的可用空間、然後重試擴充。

   現在、集合體中的所有32位元和混合格式磁碟區都是64位元。您可以重複上一個步驟來確認這一點。

4. 顯示系統上所有Snapshot複本的格式：

   快照清單-FS-block-format *

5. 使用「nap刪除」命令移除32位元Snapshot複本。

   > 此動作會刪除Snapshot複本中的資料。刪除Snapshot複本之前、您必須確定不需要保留Snapshot複本。或者、您也可以等待32位元Snapshot複本過期。所需時間取決於Snapshot複本排程。

   如果Snapshot複本是FlexClone磁碟區的基礎Snapshot複本、您必須先從其父磁碟區分割FlexClone磁碟

區、才能移除Snapshot複本。

所有32位元Snapshot複本都會移除。您可以重複上一個步驟來確認這一點。

6. 返回管理權限層級：

「* priv set admin*」

版權資訊

Copyright©2022 NetApp、Inc.版權所有。美國印製本文件中版權所涵蓋的任何部分、不得以任何形式或任何方式（包括影印、錄製、 在未事先取得版權擁有者書面許可的情況下、在電子擷取系統中進行錄音或儲存。

衍生自受版權保護之NetApp資料的軟體必須遵守下列授權與免責聲明：

本軟體係由NetApp「依現狀」提供、不含任何明示或暗示的保證、包括但不限於適售性及特定用途適用性的暗示保證、特此聲明。在任何情況下、NetApp均不對任何直接、間接、偶發、特殊、示範、 或衍生性損害（包括但不限於採購替代商品或服務；使用損失、資料或利潤損失； 或業務中斷）、無論是在合約、嚴格責任或侵權行為（包括疏忽或其他）中、無論是因使用本軟體而產生的任何責任理論（包括疏忽或其他）、即使已被告知可能造成此類損害。

NetApp保留隨時變更本文所述之任何產品的權利、恕不另行通知。除非NetApp以書面明確同意、否則NetApp不承擔因使用本文所述產品而產生的任何責任或責任。使用或購買本產品並不代表NetApp擁有任何專利權利、商標權利或任何其他智慧財產權。

本手冊所述產品可能受到一或多個美國國家/地區的保護專利、國外專利或申請中。

限制權利圖例：政府使用、複製或揭露受DFARS 252.277-7103（1988年10月）和FAR 52-227-19（1987年6月）技術資料與電腦軟體權利條款（c）（1）（ii）分段所述限制。

商標資訊

NetApp、NetApp標誌及所列的標章 http://www.netapp.com/TM 為NetApp、Inc.的商標。其他公司和產品名稱可能為其各自所有者的商標。