FLI の移行後の手順

ONTAP

NetApp
January 31, 2022

This PDF was generated from https://docs.netapp.com/ja-jp/ontap-fli/san-migration/task_removing_source_luns_from_ontap_storage.html on January 31, 2022. Always check docs.netapp.com for the latest.

目次

FLI の移行後の手順 1
ONTAP ストレージからのソース LUN の削除 1
ホストからのソース LUN の削除 2
ゾーンセットからソースストレージとホストゾーンを削除します 3
移行後の Snapshot コピーを作成する 5
FLI 移行のクリーンアップ / 検証フェーズ 5
移行レポート 6
ソースアレイとデスティネーションアレイのゾーニングを解除します 6
ONTAP からソースアレイを削除しています 8
デスティネーションアレイ構成を削除しています 8
新たに移行した環境を文書化 9

FLI の移行後の手順

ONTAP ストレージからのソース LUN の削除

移行の完了後に ONTAP ストレージからソース LUN を削除する手順を次に示します。

> このタスクの例では、 _HDS AMS2100 アレイを使用します。実際のタスクは、使用しているアレイやアレイ GUI のバージョンによって異なる場合があります。

手順

1. Hitachi Storage Navigator Modular にログインします。
2. 計画フェーズで作成した ONTAP ホストグループを選択し、 * ホストグループの編集 * を選択します。

3. [* Ports] を選択し、 [* Forced set] を選択して選択したすべてのポートに適用します。

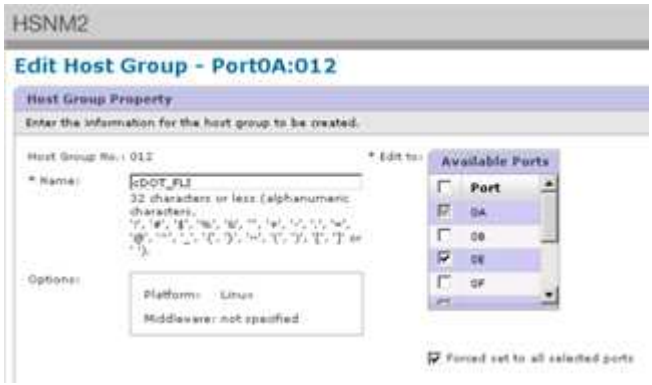

4. 割り当てられた論理 LUN から移行されたホスト LUN を選択します。Source LUNs ワークシートに記載されている各ホストの LUN 名を使用します。ここで、 Windows Server 2012 、 RHEL 5.10 、 ESXi 5.5 ホストの LUN を選択し、 * Remove * を選択します。

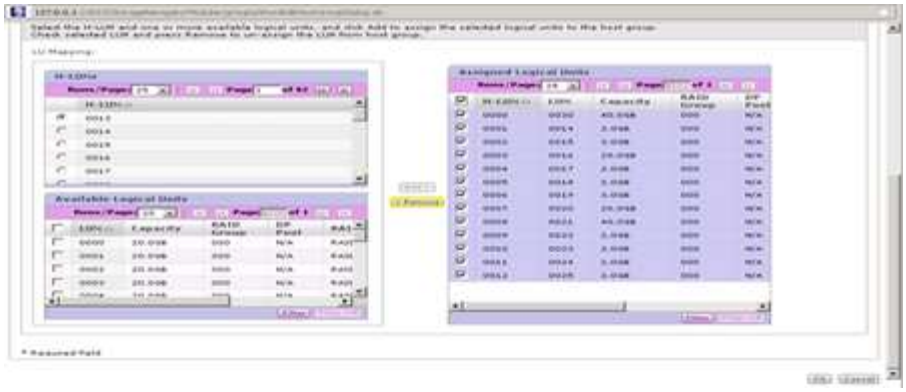

ホストからのソース LUN の削除

FLI 移行の完了後にホストからソース LUN を削除する手順を次に示します。

> このタスクの例では、 _HDS AMS2100 アレイを使用します。実際のタスクは、使用しているアレイやアレイ GUI のバージョンによって異なる場合があります。

ホストからソース LUN を削除するには、次の手順を実行します。

手順

1. Hitachi Storage Navigator Modular にログインします。
2. 移行するホストを選択し、 * Edit Host Group * を選択します。

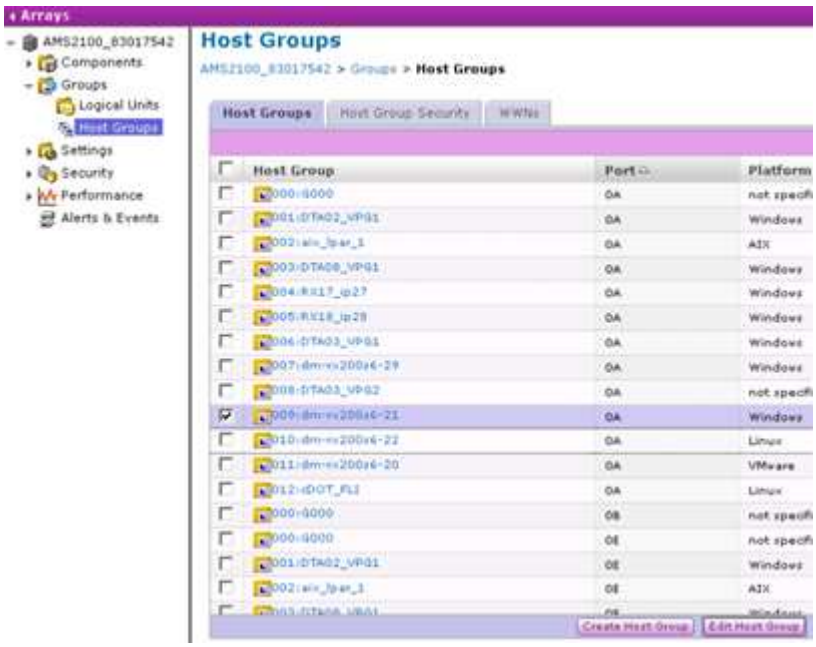

3. [* Ports] を選択し、 [* Forced set] を選択して選択したすべてのポートに適用します。

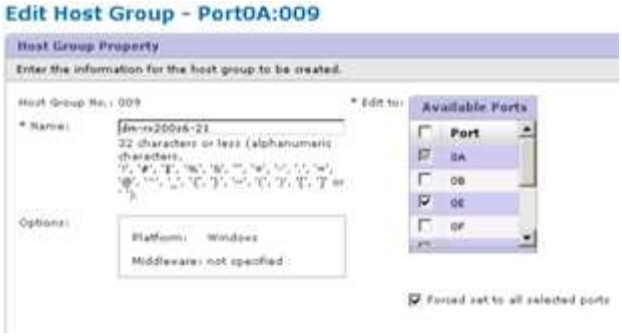

4. 割り当てられた論理 LUN から移行されたホスト LUN を選択します。Source LUNs ワークシートに記載されている各ホストの LUN 名を使用します。ここで、 Windows Server 2012 ホストの LUN を選択し、 * 削除 * を選択します。

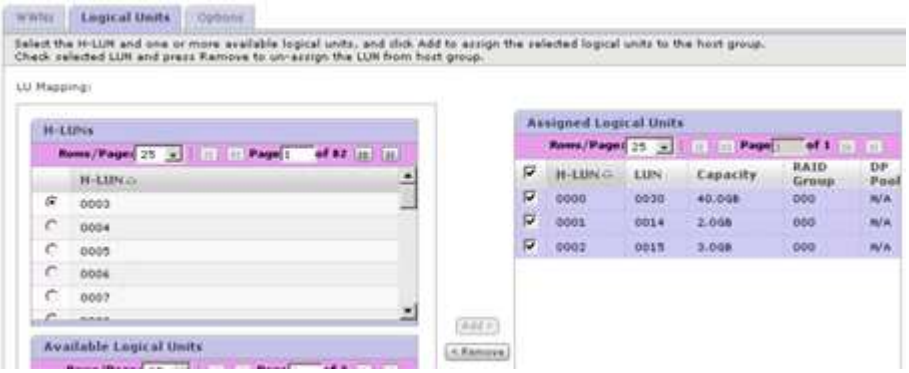

5. Linux ホストと VMware ESX ホストについて、同じ手順を繰り返します。

ゾーンセットからソースストレージとホストゾーンを削除します

Brocade ファブリックの例

この手順は、 Brocade ファブリックのゾーンセットからソースストレージとホストゾーンを削除する方法を示しています。

> この例のゾーン名は _rx21_AMS2100 _ です。

手順

1. ファブリック A のゾーンセットからゾーンを削除します

```
cfgDelete "PROD_LEFT", "rx21_AMS2100"
cfgDelete "PROD_LEFT", "rx22_AMS2100"
cfgDelete "PROD_LEFT", "rx20_AMS2100"
```

2. ファブリック A でゾーンセットをアクティブにします

```
cfgEnable "PROD_LEFT"
cfgSave
```

3. ファブリック B のゾーンセットからゾーンを削除します

```
cfgDelete "PROD_RIGHT", "rx21_AMS2100"
cfgDelete "PROD_RIGHT", "rx22_AMS2100"
cfgDelete "PROD_RIGHT", "rx20_AMS2100"
```

4. ファブリック B でゾーンセットをアクティブにします

```
cfgEnable "PROD_RIGHT"
cfgSave
```

Cisco ファブリックの例

この手順は、 Cisco ファブリックのゾーンセットからソースストレージとホストゾーンを削除する方法を示しています。

> この例のゾーン名は _rx21_AMS2100 _ です。

手順

1. ファブリック A のゾーンセットからゾーンを削除します

```
conf t
zoneset name PROD_LEFT vsan 10
no member rx21_AMS2100
no member rx22_AMS2100
no member rx20_AMS2100
exit
```

2. ファブリック A でゾーンセットをアクティブにします

```
zoneset activate name PROD_LEFT vsan 10
end
copy running-config startup-config
```

3. ファブリック B のゾーンセットからゾーンを削除します

```
conf t
zoneset name PROD_RIGHT vsan 10
no member rx21_AMS2100
no member rx22_AMS2100
no member rx20_AMS2100
exit
```

4. ファブリック B でゾーンセットをアクティブにします

```
zoneset activate name PROD_RIGHT vsan 10
end
copy running-config startup-config
```

移行後の **Snapshot** コピーを作成する

移行後の Snapshot コピーを作成しておくと、あとで必要に応じてリバートできます。

ステップ

1. 移行後の Snapshot コピーを作成するには、「 snap create 」コマンドを実行します。

```
DataMig-cmode::> snap create -vserver datamig -volume winvol -snapshot
post-migration

DataMig-cmode::> snap create -vserver datamig -volume linuxvol -snapshot
post-migration

DataMig-cmode::> snap create -vserver datamig -volume esxvol -snapshot
post-migration
```

FLI 移行のクリーンアップ **/** 検証フェーズ

クリーンアップフェーズでは、 FLI 移行ログを収集し、ネットアップストレージからソースストレージの構成を削除し、ソースストレージからネットアップストレージのホストグループを削除します。また、ソースからデスティネーションへのゾーンを削除します。検証とは、移行計画がどの程度正確に実行されたかを見極めるためのポイントです。

ログを参照してエラーがないかを確認し、パスを確認し、アプリケーションのテストを実行して、移行が正常に完了したことを確認します。

移行レポート

インポートのログは、クラスタのイベントログファイルに記録されます。ログでエラーがないかを確認し、移行が正常に完了したことを確認してください。

移行レポートは次のように表示されます。

```
DataMig-cmode::*> rows 0; event log show -nodes * -event fli*
7/7/2014 18:37:21   DataMig-cmode-01 INFORMATIONAL
fli.lun.verify.complete: Import verify of foreign LUN 83017542001E of size
42949672960 bytes from array model DF600F belonging to vendor HITACHI
with NetApp LUN QvChd+EUXoiS is successfully completed.
~~~~~~ Output truncated ~~~~~~~
```

ソース LUN とデスティネーション LUN を比較する検証手順については、移行実行フェーズで説明しています。インポートと LUN の検証手順については、インポートジョブと外部 LUN にリンクされているため、移行の実行フェーズで説明します。

ソースアレイとデスティネーションアレイのゾーニングを解除します

移行と検証がすべて完了したら、ソースアレイとデスティネーションアレイのゾーニングを解除できます。

ソースアレイとデスティネーションアレイのゾーニングを解除するには、ソースストレージからデスティネーションへのゾーンを両方のファブリックから削除します。

Brocade ファブリックの例

手順

1. ファブリック A のゾーンセットからゾーンを削除します

   ```
   cfgDelete "PROD_LEFT", "ZONE_AMS2100_cDOT_Initiator_fabA"
   zoneDelete "ZONE_AMS2100_cDOT_Initiator_fabA"
   ```

2. ファブリック A でゾーンセットをアクティブにします

   ```
   cfgEnable "PROD_LEFT"
   cfgSave
   ```

3. ファブリック B のゾーンセットからゾーンを削除します

```
cfgDelete "PROD_RIGHT", "ZONE_AMS2100_cDOT_Initiator_fabB"
zoneDelete "ZONE_AMS2100_cDOT_Initiator_fabA"
```

4. ファブリック B でゾーンセットをアクティブにします

```
cfgEnable "PROD_RIGHT"
cfgSave
```

Cisco ファブリックの例

手順

1. ファブリック A のゾーンセットからゾーンを削除します

```
conf t
zoneset name PROD_LEFT vsan 10
no member ZONE_AMS2100_cDOT_Initiator_fabA
no zone name ZONE_AMS2100_cDOT_Initiator_fabA vsan 10
exit
```

2. ファブリック A でゾーンセットをアクティブにします

```
zoneset activate name PROD_LEFT vsan 10
end
copy running-config startup-config
```

3. ファブリック B のゾーンセットからゾーンを削除します

```
conf t
zoneset name PROD_RIGHT vsan 10
no member ZONE_AMS2100_cDOT_Initiator_fabB
no zone name ZONE_AMS2100_cDOT_Initiator_fabB vsan 10
exit
```

4. ファブリック B でゾーンセットをアクティブにします

```
zoneset activate name PROD_RIGHT vsan 10
end
Copy running-config startup-config
```

ONTAP からソースアレイを削除しています

FLI 移行の完了後にデスティネーションアレイからソースアレイを削除する手順を次に示します。

手順

1. 認識可能なすべてのソースアレイを表示します。

```
DataMig-cmode::> storage array show
Prefix Name Vendor Model  Options
---- ---- ---- ---- ----- -------
HIT-1 HITACHI_DF600F_1 HITACHI DF600F
```

2. ソースストレージアレイを削除します。

```
DataMig-cmode::> storage array remove -name HITACHI_DF600F_1
```

デスティネーションアレイ構成を削除しています

FLI 移行の完了後にソースアレイからデスティネーションアレイの構成を削除する手順を次に示します。

手順

1. Hitachi Storage Navigator Modular にシステムとしてログインします。
2. [* AMS 2100 * array] を選択し、 [* Show * and * Configure Array] をクリックします。
3. root を使用してログインします。
4. Groups を展開し、 * Host Groups * を選択します。
5. cDOT * FLI * ホストグループを選択し、 * ホストグループの削除 * をクリックします。

6. ホストグループを削除することを確認します。

新たに移行した環境を文書化

お客様の環境を文書化するには ' AutoSupport コマンドを使用する必要問題があります

お客様の環境を文書化するには、次の手順を実行します。

手順

1. AutoSupport 最終的な構成を文書化するための問題コマンド。

```
B9CModeCluster::*> autosupport invoke -node DataMig-cmode-01 -type all
-message “migration-final”
```

2. 新たに移行した環境を完全に文書化します。

Copyright Information

Copyright © 2022 NetApp, Inc. All rights reserved. Printed in the U.S. No part of this document covered by copyright may be reproduced in any form or by any means-graphic, electronic, or mechanical, including photocopying, recording, taping, or storage in an electronic retrieval system- without prior written permission of the copyright owner.

Software derived from copyrighted NetApp material is subject to the following license and disclaimer:

THIS SOFTWARE IS PROVIDED BY NETAPP “AS IS” AND WITHOUT ANY EXPRESS OR IMPLIED WARRANTIES, INCLUDING, BUT NOT LIMITED TO, THE IMPLIED WARRANTIES OF MERCHANTABILITY AND FITNESS FOR A PARTICULAR PURPOSE, WHICH ARE HEREBY DISCLAIMED. IN NO EVENT SHALL NETAPP BE LIABLE FOR ANY DIRECT, INDIRECT, INCIDENTAL, SPECIAL, EXEMPLARY, OR CONSEQUENTIAL DAMAGES (INCLUDING, BUT NOT LIMITED TO, PROCUREMENT OF SUBSTITUTE GOODS OR SERVICES; LOSS OF USE, DATA, OR PROFITS; OR BUSINESS INTERRUPTION) HOWEVER CAUSED AND ON ANY THEORY OF LIABILITY, WHETHER IN CONTRACT, STRICT LIABILITY, OR TORT (INCLUDING NEGLIGENCE OR OTHERWISE) ARISING IN ANY WAY OUT OF THE USE OF THIS SOFTWARE, EVEN IF ADVISED OF THE POSSIBILITY OF SUCH DAMAGE.

NetApp reserves the right to change any products described herein at any time, and without notice. NetApp assumes no responsibility or liability arising from the use of products described herein, except as expressly agreed to in writing by NetApp. The use or purchase of this product does not convey a license under any patent rights, trademark rights, or any other intellectual property rights of NetApp.

The product described in this manual may be protected by one or more U.S. patents, foreign patents, or pending applications.

RESTRICTED RIGHTS LEGEND: Use, duplication, or disclosure by the government is subject to restrictions as set forth in subparagraph (c)(1)(ii) of the Rights in Technical Data and Computer Software clause at DFARS 252.277-7103 (October 1988) and FAR 52-227-19 (June 1987).

Trademark Information

NETAPP, the NETAPP logo, and the marks listed at http://www.netapp.com/TM are trademarks of NetApp, Inc. Other company and product names may be trademarks of their respective owners.