FLI 마이그레이션 후 절차

ONTAP

NetApp
February 09, 2022

This PDF was generated from https://docs.netapp.com/ko-kr/ontap-fli/san-migration/task_removing_source_luns_from_ontap_storage.html on February 09, 2022. Always check docs.netapp.com for the latest.

목차

FLI 마이그레이션 후 절차 . . . 1
ONTAP 스토리지에서 소스 LUN을 제거하는 중입니다 . . . 1
호스트에서 소스 LUN을 제거하는 중입니다 . . . 2
zoneset에서 소스 스토리지 및 호스트 영역을 제거하는 중입니다 . . . 3
마이그레이션 후 Snapshot 복사본 생성 . . . 5
FLI 마이그레이션 정리 및 검증 단계 . . . 5
마이그레이션 보고서 . . . 6
소스 및 대상 스토리지의 조닝(zoning)을 해제합니다 . . . 6
ONTAP에서 소스 스토리지 제거 . . . 7
대상 배열 구성을 제거하는 중입니다 . . . 8
새로 마이그레이션된 환경 문서화 . . . 9

FLI 마이그레이션 후 절차

ONTAP 스토리지에서 소스 LUN을 제거하는 중입니다

다음 단계에서는 마이그레이션이 완료된 후 ONTAP 스토리지에서 소스 LUN을 제거하는 방법을 설명합니다.

> 이 작업에서는 예제에 _HDS AMS2100_어레이를 사용합니다. 다른 어레이 또는 다른 버전의 어레이 GUI를 사용하는 경우 작업이 다를 수 있습니다.

단계

1. Hitachi Storage Navigator Modular에 로그인합니다.
2. 계획 단계 중에 생성된 ONTAP 호스트 그룹을 선택하고 * 호스트 그룹 편집 * 을 선택합니다.

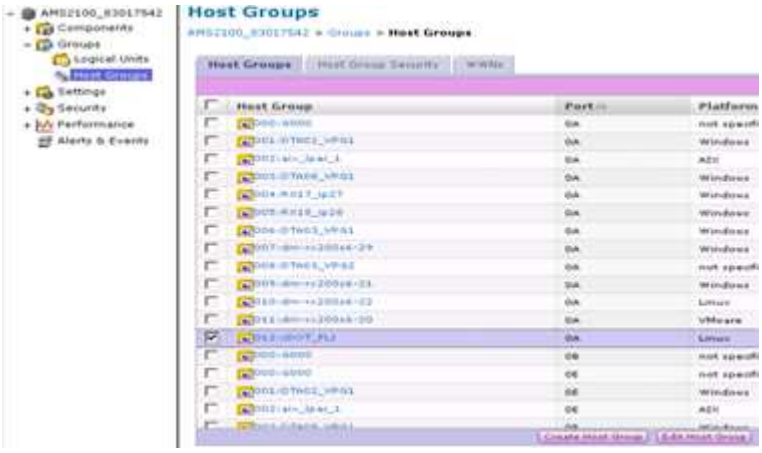

3. 포트 * 를 선택하고 선택한 모든 포트에 대해 * 강제 설정 * 을 선택합니다.

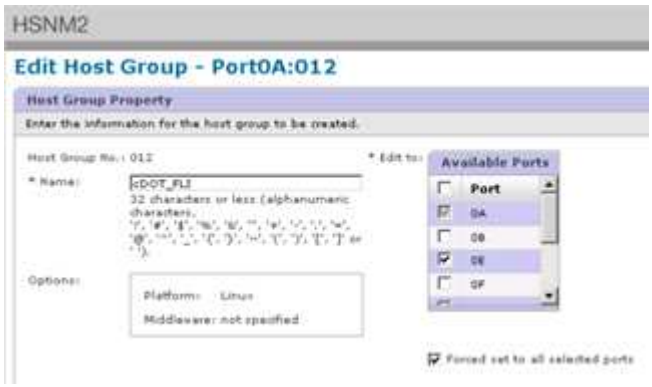

4. 할당된 논리 LUN에서 마이그레이션되는 호스트 LUN을 선택합니다. 소스 LUN 워크시트에 언급된 각 호스트에 대해 LUN 이름을 사용합니다. 여기에서 Windows 2012, RHEL 5.10 및 ESXi 5.5 호스트의 LUN을 선택하고 * Remove * 를 선택합니다.

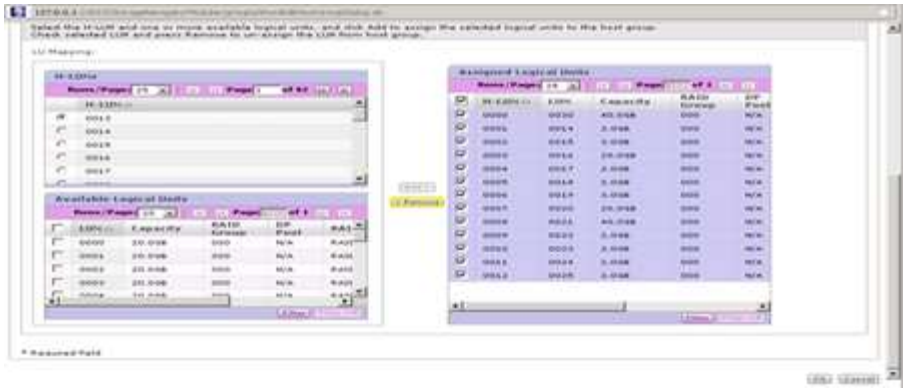

호스트에서 소스 LUN을 제거하는 중입니다

다음 단계에서는 FLI 마이그레이션이 완료된 후 호스트에서 소스 LUN을 제거하는 방법을 설명합니다.

> 이 작업에서는 예제에 _HDS AMS2100_어레이를 사용합니다. 다른 어레이 또는 다른 버전의 어레이 GUI를 사용하는 경우 작업이 다를 수 있습니다.

호스트에서 소스 LUN을 제거하려면 다음 단계를 수행하십시오.

단계

1. Hitachi Storage Navigator Modular에 로그인합니다.
2. 마이그레이션되는 호스트를 선택하고 * 호스트 그룹 편집 * 을 선택합니다.

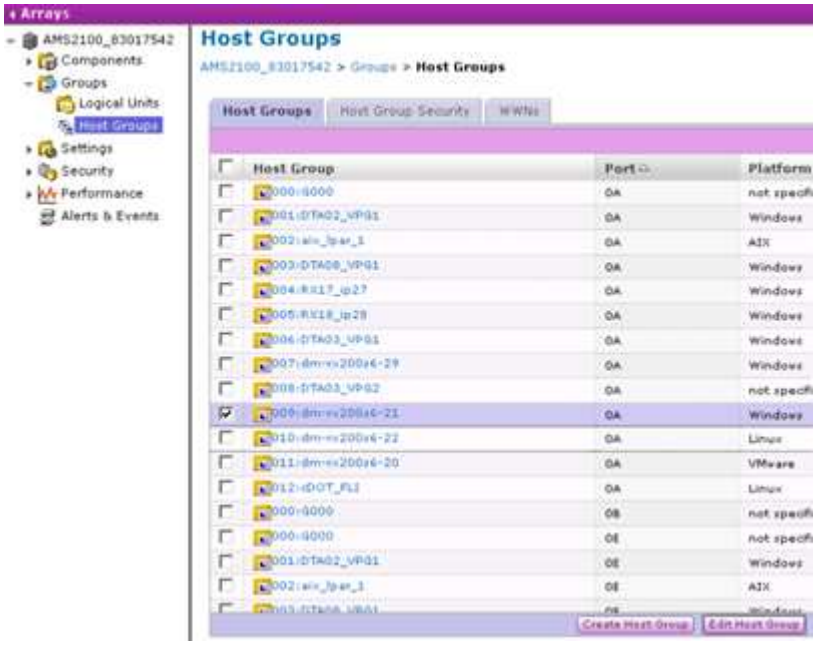

3. 포트 * 를 선택하고 선택한 모든 포트에 대해 * 강제 설정 * 을 선택합니다.

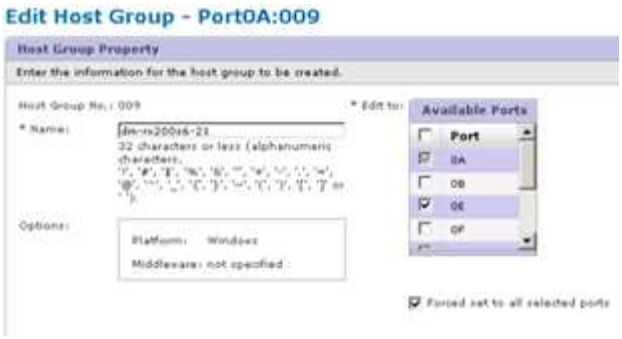

4. 할당된 논리 LUN에서 마이그레이션되는 호스트 LUN을 선택합니다. 소스 LUN 워크시트에 언급된 각 호스트에 대해 LUN 이름을 사용합니다. 여기에서 Windows 2012 호스트의 LUN을 선택하고 * Remove * 를 선택합니다.

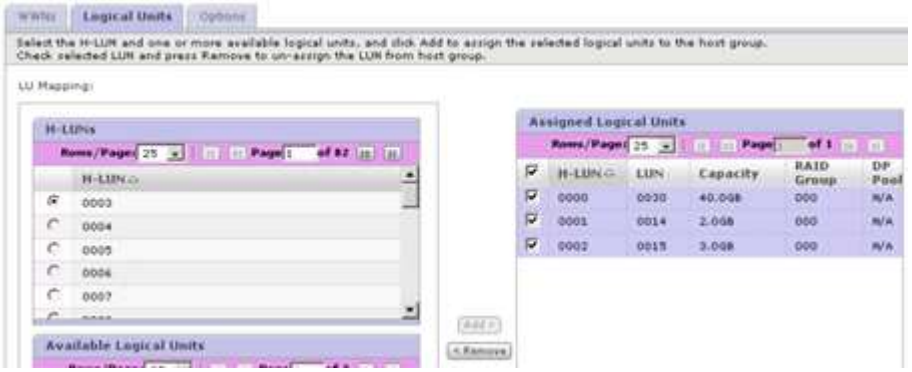

5. Linux 및 VMware ESX 호스트에 대해 이 단계를 반복합니다.

zoneset에서 소스 스토리지 및 호스트 영역을 제거하는 중입니다

Brocade 패브릭의 예

이 절차는 Brocade 패브릭 zoneset에서 소스 스토리지 및 호스트 영역 제거를 보여 줍니다.

ⓘ 예제의 영역 이름은 _rx21_AMS2100_입니다.

단계

1. 패브릭 A의 zoneset에서 영역을 제거합니다

```
cfgDelete "PROD_LEFT", "rx21_AMS2100"
cfgDelete "PROD_LEFT", "rx22_AMS2100"
cfgDelete "PROD_LEFT", "rx20_AMS2100"
```

2. 패브릭 A에서 zoneset을 활성화합니다

```
cfgEnable "PROD_LEFT"
cfgSave
```

3. 패브릭 B의 zoneset에서 영역을 제거합니다

```
cfgDelete "PROD_RIGHT", "rx21_AMS2100"
cfgDelete "PROD_RIGHT", "rx22_AMS2100"
cfgDelete "PROD_RIGHT", "rx20_AMS2100"
```

4. 패브릭 B에서 zoneset을 활성화합니다

```
cfgEnable "PROD_RIGHT"
cfgSave
```

Cisco 패브릭의 예

이 절차에서는 Cisco Fabric zoneset에서 소스 스토리지 및 호스트 영역을 제거하는 방법을 보여 줍니다.

예제의 영역 이름은 _rx21_AMS2100_입니다.

단계

1. 패브릭 A의 zoneset에서 영역을 제거합니다

```
conf t
zoneset name PROD_LEFT vsan 10
no member rx21_AMS2100
no member rx22_AMS2100
no member rx20_AMS2100
exit
```

2. 패브릭 A에서 zoneset을 활성화합니다

```
zoneset activate name PROD_LEFT vsan 10
end
copy running-config startup-config
```

3. 패브릭 B의 zoneset에서 영역을 제거합니다

```
conf t
zoneset name PROD_RIGHT vsan 10
no member rx21_AMS2100
no member rx22_AMS2100
no member rx20_AMS2100
exit
```

4. 패브릭 B에서 zoneset을 활성화합니다

```
zoneset activate name PROD_RIGHT vsan 10
end
copy running-config startup-config
```

마이그레이션 후 **Snapshot** 복사본 생성

나중에 필요할 경우 쉽게 되돌릴 수 있도록 사후 마이그레이션 스냅샷 복사본을 생성할 수 있습니다.

단계

1. 마이그레이션 후 스냅샷 복사본을 생성하려면 '스냅 생성' 명령을 실행합니다.

```
DataMig-cmode::> snap create -vserver datamig -volume winvol -snapshot
post-migration

DataMig-cmode::> snap create -vserver datamig -volume linuxvol -snapshot
post-migration

DataMig-cmode::> snap create -vserver datamig -volume esxvol -snapshot
post-migration
```

FLI 마이그레이션 정리 및 검증 단계

정리 단계에서는 FLI 마이그레이션 로그를 수집하고, NetApp 스토리지에서 소스 스토리지 구성을 제거하고, 소스 스토리지에서 NetApp 스토리지 호스트 그룹을 제거합니다. 또한 소스를 대상 존으로 삭제합니다. 검증은 마이그레이션 계획 실행의 정확성을 결정하는 지점입니다.

로그에서 오류를 검토하고 경로를 확인한 다음 애플리케이션 테스트를 수행하여 마이그레이션이 완전히 성공적으로 완료되었는지 확인합니다.

마이그레이션 보고서

가져오기 로그는 클러스터 이벤트 로그 파일에 저장됩니다. 마이그레이션에 성공했는지 확인하려면 로그에서 오류를 검토해야 합니다.

마이그레이션 보고서는 다음과 같이 나타나야 합니다.

```
DataMig-cmode::*> rows 0; event log show -nodes * -event fli*
7/7/2014 18:37:21   DataMig-cmode-01 INFORMATIONAL
fli.lun.verify.complete: Import verify of foreign LUN 83017542001E of size
42949672960 bytes from array model DF600F belonging to vendor HITACHI
with NetApp LUN QvChd+EUXoiS is successfully completed.
~~~~~~ Output truncated ~~~~~~~
```

> 소스 LUN과 대상 LUN을 비교하는 검증 단계는 마이그레이션 실행 단계에서 다룹니다. 가져오기 작업 및 외부 LUN에 연결되어 있으므로 가져오기 및 LUN 검증 단계는 마이그레이션 실행 단계에서 다룹니다.

소스 및 대상 스토리지의 조닝(zoning)을 해제합니다

모든 마이그레이션, 전환 및 검증이 완료되면 소스 및 대상 스토리지의 존 기능을 해제할 수 있습니다.

소스 및 대상 스토리지의 존(Zone)을 해제하려면 두 Fabric에서 소스 스토리지와 대상 영역을 모두 제거합니다.

Brocade 패브릭의 예

단계

1. 패브릭 A의 zoneset에서 영역을 제거합니다

   ```
   cfgDelete "PROD_LEFT", "ZONE_AMS2100_cDOT_Initiator_fabA"
   zoneDelete "ZONE_AMS2100_cDOT_Initiator_fabA"
   ```

2. 패브릭 A에서 Zoneset을 활성화합니다

   ```
   cfgEnable "PROD_LEFT"
   cfgSave
   ```

3. 패브릭 B의 zoneset에서 영역을 제거합니다

   ```
   cfgDelete "PROD_RIGHT", "ZONE_AMS2100_cDOT_Initiator_fabB"
   zoneDelete "ZONE_AMS2100_cDOT_Initiator_fabA"
   ```

4. 패브릭 B에서 zoneset을 활성화합니다

```
cfgEnable "PROD_RIGHT"
cfgSave
```

Cisco 패브릭의 예

단계

1. 패브릭 A의 zoneset에서 영역을 제거합니다

```
conf t
zoneset name PROD_LEFT vsan 10
no member ZONE_AMS2100_cDOT_Initiator_fabA
no zone name ZONE_AMS2100_cDOT_Initiator_fabA vsan 10
exit
```

2. 패브릭 A에서 Zoneset을 활성화합니다

```
zoneset activate name PROD_LEFT vsan 10
end
copy running-config startup-config
```

3. 패브릭 B의 zoneset에서 영역을 제거합니다

```
conf t
zoneset name PROD_RIGHT vsan 10
no member ZONE_AMS2100_cDOT_Initiator_fabB
no zone name ZONE_AMS2100_cDOT_Initiator_fabB vsan 10
exit
```

4. 패브릭 B에서 zoneset을 활성화합니다

```
zoneset activate name PROD_RIGHT vsan 10
end
Copy running-config startup-config
```

ONTAP에서 소스 스토리지 제거

다음 단계에서는 FLI 마이그레이션이 완료된 후 대상 어레이에서 소스 어레이를 제거하는 방법을 보여줍니다.

단계

1. 표시된 모든 소스 스토리지를 표시합니다.

```
DataMig-cmode::> storage array show
Prefix Name Vendor Model  Options
---- ---- ---- ---- ----- -------
HIT-1 HITACHI_DF600F_1 HITACHI DF600F
```

2. 소스 스토리지 시스템을 제거합니다.

```
DataMig-cmode::> storage array remove -name HITACHI_DF600F_1
```

대상 배열 구성을 제거하는 중입니다

다음 단계에서는 FLI 마이그레이션이 완료된 후 소스 어레이에서 대상 어레이 구성을 제거하는 방법을 보여줍니다.

단계

1. Hitachi Storage Navigator Modular as system에 로그인합니다.
2. AMS 2100 * 배열을 선택하고 * Show * 및 * Configure Array * 를 클릭합니다.
3. root를 사용하여 로그인합니다.
4. 그룹 을 확장하고 * 호스트 그룹 * 을 선택합니다.
5. cDOT_FLI * 호스트 그룹을 선택하고 * 호스트 그룹 삭제 * 를 클릭합니다.

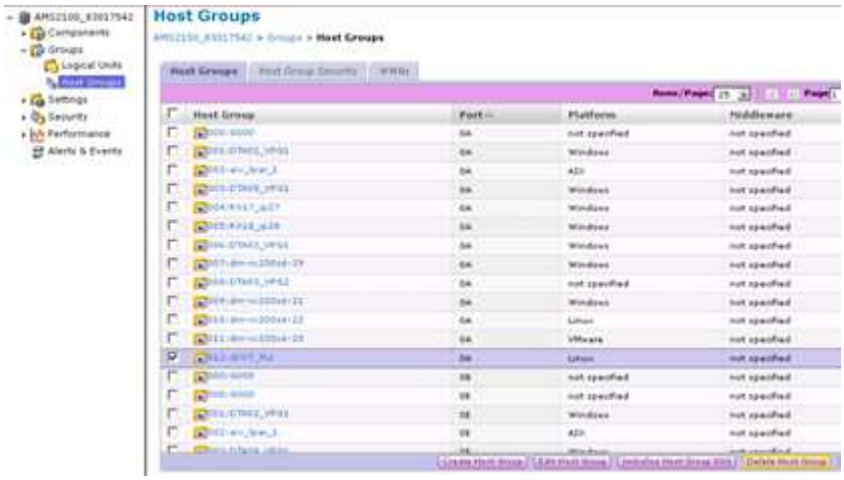

6. 호스트 그룹 삭제를 확인합니다.

새로 마이그레이션된 환경 문서화

고객 환경을 문서화하려면 "AutoSupport" 명령을 실행해야 합니다.

고객 환경을 문서화하려면 다음 단계를 수행하십시오.

단계

1. 최종 구성을 문서화하기 위해 'AutoSupport' 명령어를 발행한다.

```
B9CModeCluster::*> autosupport invoke -node DataMig-cmode-01 -type all
-message “migration-final”
```

2. 새로 마이그레이션된 환경을 완전히 문서화합니다.

Copyright Information

Copyright © 2022 NetApp, Inc. All rights reserved. Printed in the U.S. No part of this document covered by copyright may be reproduced in any form or by any means-graphic, electronic, or mechanical, including photocopying, recording, taping, or storage in an electronic retrieval system- without prior written permission of the copyright owner.

Software derived from copyrighted NetApp material is subject to the following license and disclaimer:

THIS SOFTWARE IS PROVIDED BY NETAPP “AS IS” AND WITHOUT ANY EXPRESS OR IMPLIED WARRANTIES, INCLUDING, BUT NOT LIMITED TO, THE IMPLIED WARRANTIES OF MERCHANTABILITY AND FITNESS FOR A PARTICULAR PURPOSE, WHICH ARE HEREBY DISCLAIMED. IN NO EVENT SHALL NETAPP BE LIABLE FOR ANY DIRECT, INDIRECT, INCIDENTAL, SPECIAL, EXEMPLARY, OR CONSEQUENTIAL DAMAGES (INCLUDING, BUT NOT LIMITED TO, PROCUREMENT OF SUBSTITUTE GOODS OR SERVICES; LOSS OF USE, DATA, OR PROFITS; OR BUSINESS INTERRUPTION) HOWEVER CAUSED AND ON ANY THEORY OF LIABILITY, WHETHER IN CONTRACT, STRICT LIABILITY, OR TORT (INCLUDING NEGLIGENCE OR OTHERWISE) ARISING IN ANY WAY OUT OF THE USE OF THIS SOFTWARE, EVEN IF ADVISED OF THE POSSIBILITY OF SUCH DAMAGE.

NetApp reserves the right to change any products described herein at any time, and without notice. NetApp assumes no responsibility or liability arising from the use of products described herein, except as expressly agreed to in writing by NetApp. The use or purchase of this product does not convey a license under any patent rights, trademark rights, or any other intellectual property rights of NetApp.

The product described in this manual may be protected by one or more U.S. patents, foreign patents, or pending applications.

RESTRICTED RIGHTS LEGEND: Use, duplication, or disclosure by the government is subject to restrictions as set forth in subparagraph (c)(1)(ii) of the Rights in Technical Data and Computer Software clause at DFARS 252.277-7103 (October 1988) and FAR 52-227-19 (June 1987).

Trademark Information

NETAPP, the NETAPP logo, and the marks listed at http://www.netapp.com/TM are trademarks of NetApp, Inc. Other company and product names may be trademarks of their respective owners.