FLI 迁移后过程

ONTAP

NetApp
May 03, 2022

This PDF was generated from https://docs.netapp.com/zh-cn/ontap-fli/san-migration/concept_fli_post_migration_procedures_all_workflows.html on May 03, 2022. Always check docs.netapp.com for the latest.

目录

FLI 迁移后过程 1
从 ONTAP 存储中删除源 LUN 1
从主机中删除源 LUN 2
从区域集删除源存储和主机区域 3
创建迁移后 Snapshot 副本 5
FLI 迁移清理和验证阶段 5
迁移报告 5
取消对源和目标阵列的分区 6
从 ONTAP 中删除源阵列 7
正在删除目标阵列配置 8
记录新迁移的环境 9

FLI 迁移后过程

从 ONTAP 存储中删除源 LUN

以下步骤介绍了如何在迁移完成后从 ONTAP 存储中删除源 LUN 。

> 此任务会在示例中使用 *HDS AMS2100* 阵列。如果您使用的是不同的阵列或不同版本的阵列图形用户界面，则您的任务可能会有所不同。

步骤

1. 登录到 Hitachi Storage Navigator 模块化。
2. 选择在计划阶段创建的 ONTAP 主机组，然后选择 * 编辑主机组 * 。

3. 选择 * 端口 * ，然后选择 * 强制设置 * 到所有选定端口。

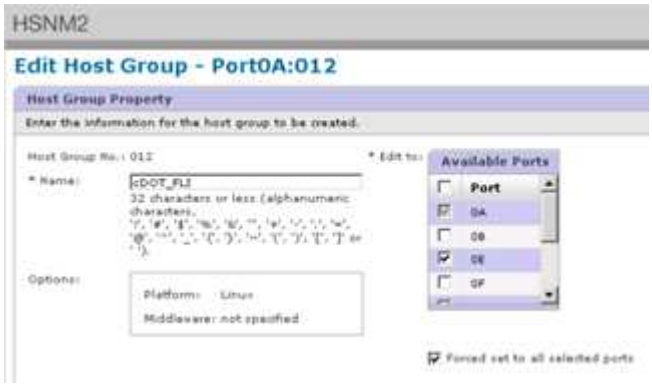

4. 选择从分配的逻辑 LUN 迁移的主机 LUN 。对源 LUN 工作表中提及的每个主机使用 LUN 名称。在此处，选择 Windows 2012 ， RHEL 5.10 和 ESXi 5.5 主机的 LUN ，然后选择 * 删除 * 。

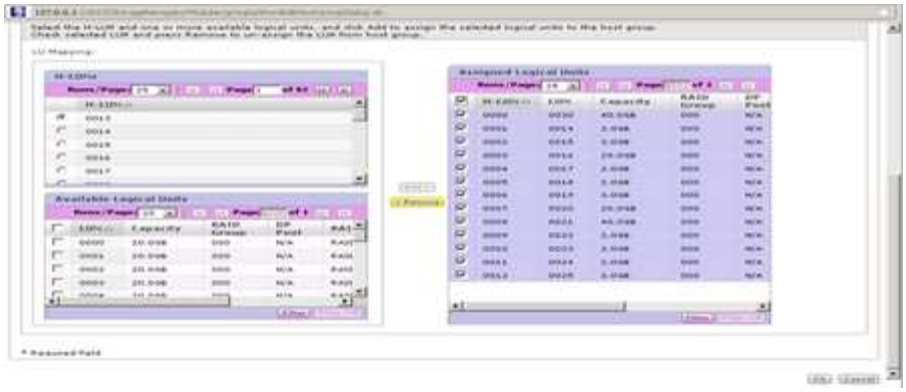

从主机中删除源 LUN

以下步骤介绍了如何在 FLI 迁移完成后从主机中删除源 LUN 。

> 此任务会在示例中使用 *HDS AMS2100* 阵列。如果您使用的是不同的阵列或不同版本的阵列图形用户界面，则您的任务可能会有所不同。

要从主机中删除源 LUN ，请完成以下步骤：

步骤

1. 登录到 Hitachi Storage Navigator 模块化。
2. 选择要迁移的主机，然后选择 * 编辑主机组 * 。

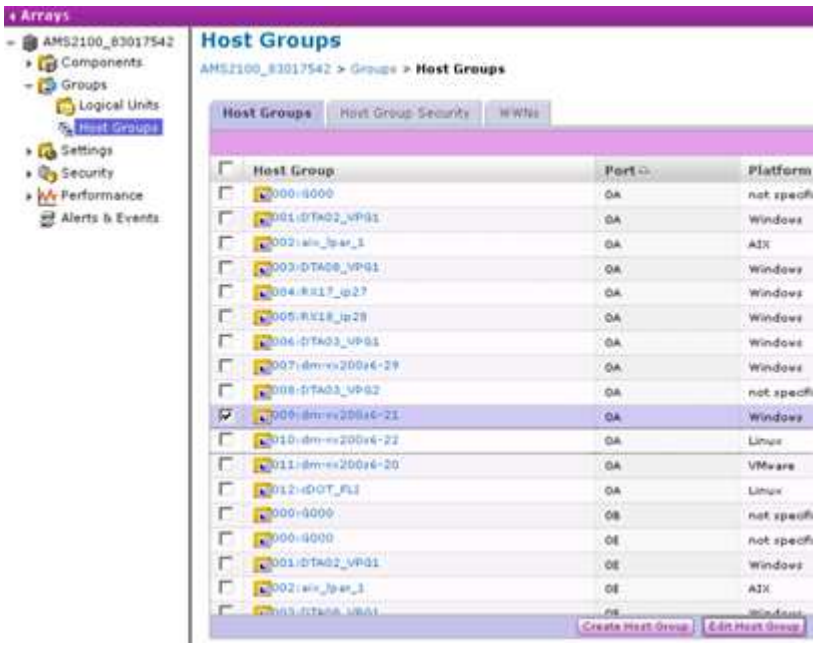

3. 选择 * 端口 * ，然后选择 * 强制设置 * 到所有选定端口。

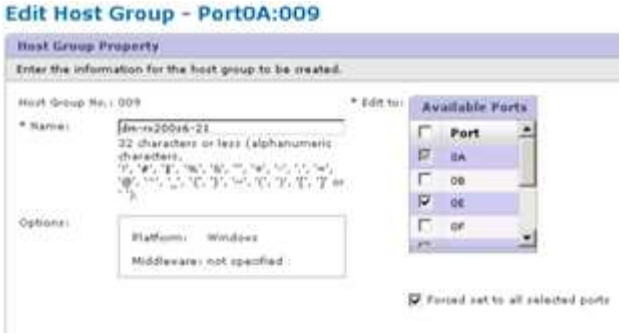

4. 选择从分配的逻辑 LUN 迁移的主机 LUN 。对源 LUN 工作表中提及的每个主机使用 LUN 名称。在此处，选择 Windows 2012 主机的 LUN ，然后选择 * 删除 * 。

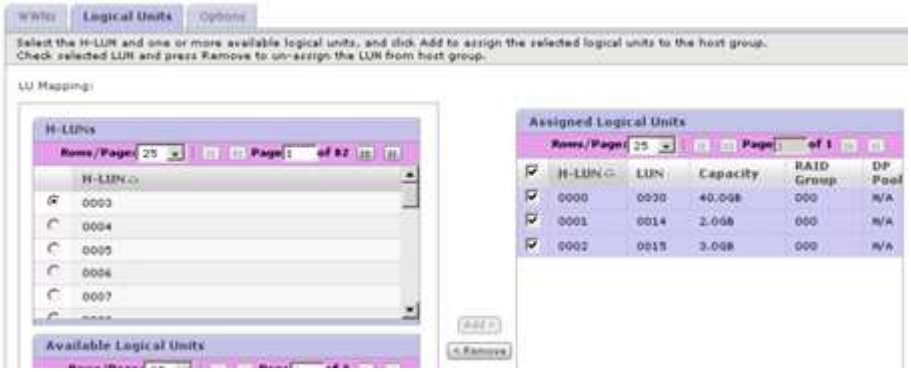

5. 对 Linux 和 VMware ESX 主机重复上述步骤。

从区域集删除源存储和主机区域

Brocade 网络结构示例

此操作步骤显示了如何从 Brocade 网络结构区域中删除源存储和主机区域。

示例的分区名称为 *rx21_AMS2100* 。

步骤

1. 从网络结构 A 的区域集中删除分区

```
cfgDelete "PROD_LEFT", "rx21_AMS2100"
cfgDelete "PROD_LEFT", "rx22_AMS2100"
cfgDelete "PROD_LEFT", "rx20_AMS2100"
```

2. 激活网络结构 A 中的区域集

```
cfgEnable "PROD_LEFT"
cfgSave
```

3. 从网络结构 B 的区域集中删除分区

```
cfgDelete "PROD_RIGHT", "rx21_AMS2100"
cfgDelete "PROD_RIGHT", "rx22_AMS2100"
cfgDelete "PROD_RIGHT", "rx20_AMS2100"
```

4. 激活网络结构 B 中的区域集

```
cfgEnable "PROD_RIGHT"
cfgSave
```

Cisco 网络结构示例

此操作步骤显示了如何从 Cisco 网络结构区域集删除源存储和主机区域。

> 示例的分区名称为 *rx21_AMS2100* 。

步骤

1. 从网络结构 A 的区域集中删除分区

```
conf t
zoneset name PROD_LEFT vsan 10
no member rx21_AMS2100
no member rx22_AMS2100
no member rx20_AMS2100
exit
```

2. 激活网络结构 A 中的区域集

```
zoneset activate name PROD_LEFT vsan 10
end
copy running-config startup-config
```

3. 从网络结构 B 的区域集中删除分区

```
conf t
zoneset name PROD_RIGHT vsan 10
no member rx21_AMS2100
no member rx22_AMS2100
no member rx20_AMS2100
exit
```

4. 激活网络结构 B 中的区域集

```
zoneset activate name PROD_RIGHT vsan 10
end
copy running-config startup-config
```

创建迁移后 Snapshot 副本

您可以创建迁移后 Snapshot 副本，以便于稍后根据需要进行还原。

步骤

1. 要创建迁移后 Snapshot 副本，请运行 `snap create` 命令。

```
DataMig-cmode::> snap create -vserver datamig -volume winvol -snapshot
post-migration

DataMig-cmode::> snap create -vserver datamig -volume linuxvol -snapshot
post-migration

DataMig-cmode::> snap create -vserver datamig -volume esxvol -snapshot
post-migration
```

FLI 迁移清理和验证阶段

在清理阶段，您可以收集 FLI 迁移日志，从 NetApp 存储中删除源存储配置以及从源存储中删除 NetApp 存储主机组。此外，删除源到目标分区。验证是指确定迁移计划执行准确性的时刻。

查看日志中的错误，检查路径并执行任何应用程序测试，以验证您的迁移是否已成功，正常完成。

迁移报告

导入日志存储在集群事件日志文件中。您应查看日志中的错误，以验证迁移是否成功。

迁移报告应如下所示：

```
DataMig-cmode::*> rows 0; event log show -nodes * -event fli*
7/7/2014 18:37:21   DataMig-cmode-01 INFORMATIONAL
fli.lun.verify.complete: Import verify of foreign LUN 83017542001E of size
42949672960 bytes from array model DF600F belonging to vendor HITACHI
with NetApp LUN QvChd+EUXoiS is successfully completed.
~~~~~~ Output truncated ~~~~~~~
```

> 执行迁移阶段将介绍比较源 LUN 和目标 LUN 的验证步骤。导入和 LUN 验证步骤会在执行迁移阶段进行介绍，因为它们会链接到导入作业和外部 LUN 。

取消对源和目标阵列的分区

完成所有迁移，过渡和验证后，您可以取消源阵列和目标阵列的分区。

要取消源阵列和目标阵列的分区，请从两个网络结构中删除源存储到目标分区。

Brocade 网络结构示例

步骤

1. 从网络结构 A 的区域集中删除分区

```
cfgDelete "PROD_LEFT", "ZONE_AMS2100_cDOT_Initiator_fabA"
zoneDelete "ZONE_AMS2100_cDOT_Initiator_fabA"
```

2. 激活网络结构 A 中的区域集

```
cfgEnable "PROD_LEFT"
cfgSave
```

3. 从网络结构 B 的区域集中删除分区

```
cfgDelete "PROD_RIGHT", "ZONE_AMS2100_cDOT_Initiator_fabB"
zoneDelete "ZONE_AMS2100_cDOT_Initiator_fabA"
```

4. 激活网络结构 B 中的区域集

```
cfgEnable "PROD_RIGHT"
cfgSave
```

Cisco 网络结构示例

步骤

1. 从网络结构 A 的区域集中删除分区

```
conf t
zoneset name PROD_LEFT vsan 10
no member ZONE_AMS2100_cDOT_Initiator_fabA
no zone name ZONE_AMS2100_cDOT_Initiator_fabA vsan 10
exit
```

2. 激活网络结构 A 中的区域集

```
zoneset activate name PROD_LEFT vsan 10
end
copy running-config startup-config
```

3. 从网络结构 B 的区域集中删除分区

```
conf t
zoneset name PROD_RIGHT vsan 10
no member ZONE_AMS2100_cDOT_Initiator_fabB
no zone name ZONE_AMS2100_cDOT_Initiator_fabB vsan 10
exit
```

4. 激活网络结构 B 中的区域集

```
zoneset activate name PROD_RIGHT vsan 10
end
Copy running-config startup-config
```

从 ONTAP 中删除源阵列

以下步骤说明了如何在 FLI 迁移完成后从目标阵列中删除源阵列。

步骤

1. 显示所有可见的源阵列。

```
DataMig-cmode::> storage array show
Prefix Name Vendor Model  Options
---- ---- ---- ---- ----- -------
HIT-1 HITACHI_DF600F_1 HITACHI DF600F
```

2. 删除源存储阵列。

```
DataMig-cmode::> storage array remove -name HITACHI_DF600F_1
```

正在删除目标阵列配置

以下步骤说明了如何在 FLI 迁移完成后从源阵列中删除目标阵列配置。

步骤

1. 以系统身份登录到 Hitachi Storage Navigator 模块化。
2. 选择 * AMS 2100* 阵列，然后单击 * 显示 * 和 * 配置阵列 * 。
3. 使用 root 登录。
4. 展开组并选择 * 主机组 * 。
5. 选择 * cDOT_FLI* 主机组，然后单击 * 删除主机组 * 。

6. 确认删除主机组。

记录新迁移的环境

您需要使用问题描述 `AutoSupport` 命令记录客户环境。

要记录客户环境，请完成以下步骤：

步骤

1. 问题描述 an `AutoSupport` 命令记录最终配置。

```
B9CModeCluster::*> autosupport invoke -node DataMig-cmode-01 -type all
-message “migration-final”
```

2. 完整记录新迁移的环境。

Copyright Information

Copyright © 2022 NetApp, Inc. All rights reserved. Printed in the U.S. No part of this document covered by copyright may be reproduced in any form or by any means-graphic, electronic, or mechanical, including photocopying, recording, taping, or storage in an electronic retrieval system- without prior written permission of the copyright owner.

Software derived from copyrighted NetApp material is subject to the following license and disclaimer:

THIS SOFTWARE IS PROVIDED BY NETAPP “AS IS” AND WITHOUT ANY EXPRESS OR IMPLIED WARRANTIES, INCLUDING, BUT NOT LIMITED TO, THE IMPLIED WARRANTIES OF MERCHANTABILITY AND FITNESS FOR A PARTICULAR PURPOSE, WHICH ARE HEREBY DISCLAIMED. IN NO EVENT SHALL NETAPP BE LIABLE FOR ANY DIRECT, INDIRECT, INCIDENTAL, SPECIAL, EXEMPLARY, OR CONSEQUENTIAL DAMAGES (INCLUDING, BUT NOT LIMITED TO, PROCUREMENT OF SUBSTITUTE GOODS OR SERVICES; LOSS OF USE, DATA, OR PROFITS; OR BUSINESS INTERRUPTION) HOWEVER CAUSED AND ON ANY THEORY OF LIABILITY, WHETHER IN CONTRACT, STRICT LIABILITY, OR TORT (INCLUDING NEGLIGENCE OR OTHERWISE) ARISING IN ANY WAY OUT OF THE USE OF THIS SOFTWARE, EVEN IF ADVISED OF THE POSSIBILITY OF SUCH DAMAGE.

NetApp reserves the right to change any products described herein at any time, and without notice. NetApp assumes no responsibility or liability arising from the use of products described herein, except as expressly agreed to in writing by NetApp. The use or purchase of this product does not convey a license under any patent rights, trademark rights, or any other intellectual property rights of NetApp.

The product described in this manual may be protected by one or more U.S. patents, foreign patents, or pending applications.

RESTRICTED RIGHTS LEGEND: Use, duplication, or disclosure by the government is subject to restrictions as set forth in subparagraph (c)(1)(ii) of the Rights in Technical Data and Computer Software clause at DFARS 252.277-7103 (October 1988) and FAR 52-227-19 (June 1987).

Trademark Information

NETAPP, the NETAPP logo, and the marks listed at http://www.netapp.com/TM are trademarks of NetApp, Inc. Other company and product names may be trademarks of their respective owners.