FLI移轉後程序

ONTAP

NetApp
July 19, 2022

This PDF was generated from https://docs.netapp.com/zh-tw/ontap-fli/san-migration/concept_fli_post_migration_procedures_all_workflows.html on July 19, 2022. Always check docs.netapp.com for the latest.

目錄

FLI移轉後程序 1
移除ONTAP 來源LUN的不穩定性儲存設備 1
從主機移除來源LUN 2
從區域集移除來源儲存設備和主機區域 3
建立移轉後的Snapshot複本 5
FLI移轉清除與驗證階段 5
移轉報告 5
取消來源陣列和目的地陣列的分區 6
將來源陣列從ONTAP 無法使用的資料中移除 7
正在移除目的地陣列組態 8
記錄新移轉的環境 9

FLI移轉後程序

移除ONTAP 來源LUN的不穩定性儲存設備

下列步驟說明如何ONTAP 在移轉完成後、從您的功能區移除來源LUN。

> 本工作使用範例中的_HDS AMS2100陣列。如果您使用不同的陣列或不同版本的陣列GUI、則工作可能會有所不同。

步驟

1. 登入Hitachi Storage Navigator模組化。
2. 選取ONTAP 在計畫階段建立的支援主機群組、然後選取*編輯主機群組*。

3. 選取*連接埠*並選取*強制設定*至所有選取的連接埠。

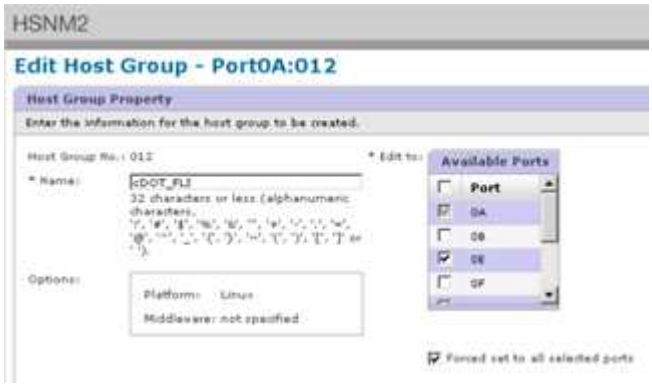

4. 選取從指派的邏輯LUN移轉的主機LUN。使用來源LUN工作表中提及的每個主機的LUN名稱。在此處、選取Windows 2012、RHEL 5.10和ESXi 5.5主機的LUN、然後選取*移除*。

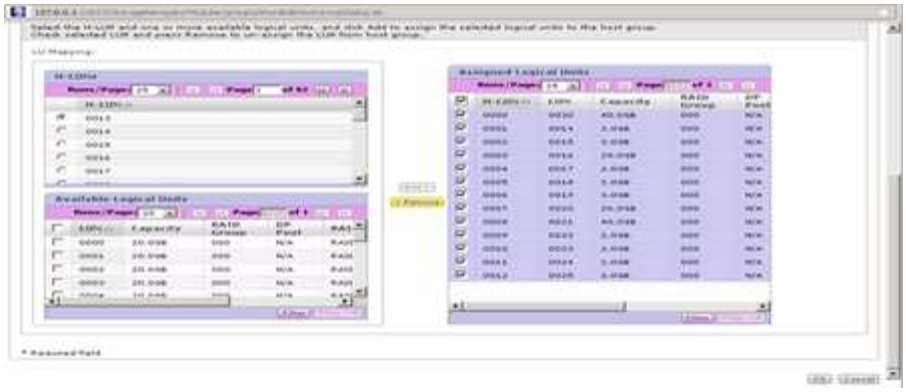

從主機移除來源LUN

下列步驟說明如何在完成FLI移轉之後、從主機移除來源LUN。

> 本工作使用範例中的_HDS AMS2100陣列。如果您使用不同的陣列或不同版本的陣列GUI、則工作可能會有所不同。

若要從主機移除來源LUN、請完成下列步驟：

步驟

1. 登入Hitachi Storage Navigator模組化。
2. 選取要移轉的主機、然後選取*編輯主機群組*。

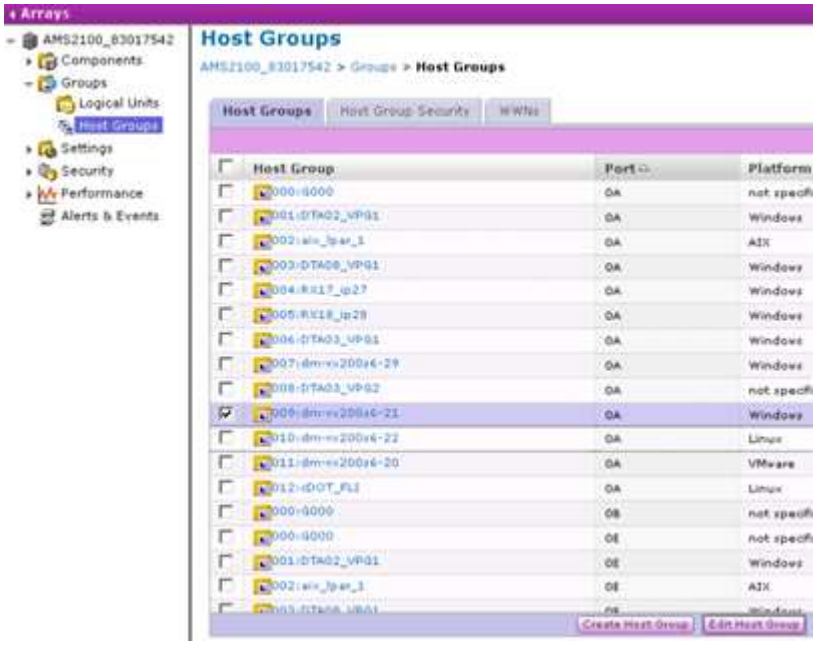

3. 選取*連接埠*並選取*強制設定*至所有選取的連接埠。

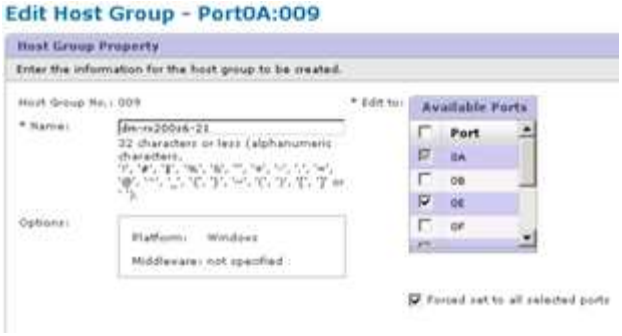

4. 選取從指派的邏輯LUN移轉的主機LUN。使用來源LUN工作表中提及的每個主機的LUN名稱。在此處選取Windows 2012主機的LUN、然後選取*移除*。

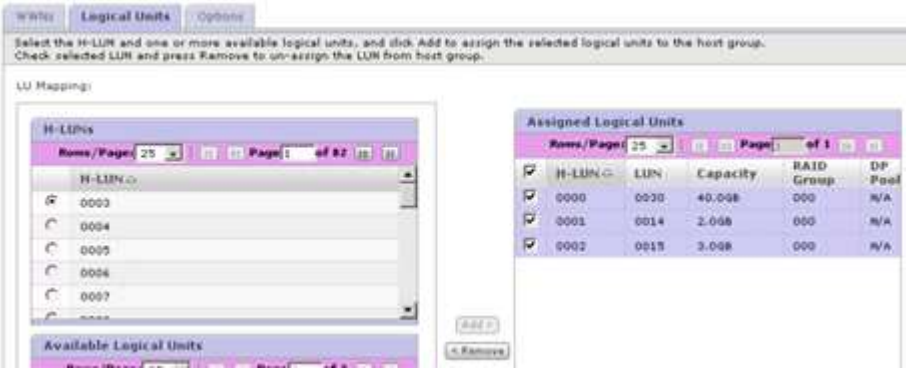

5. 針對Linux和VMware ESX主機重複上述步驟。

從區域集移除來源儲存設備和主機區域

Brocade網路範例

此程序顯示從Brocade網路區域集移除來源儲存設備和主機區域。

範例的區域名稱為_rx21_AMS2100。

步驟

1. 從Fabric A的區域中移除區域

```
cfgDelete "PROD_LEFT", "rx21_AMS2100"
cfgDelete "PROD_LEFT", "rx22_AMS2100"
cfgDelete "PROD_LEFT", "rx20_AMS2100"
```

2. 在Fabric A中啟動區域集

```
cfgEnable "PROD_LEFT"
cfgSave
```

3. 從Fabric B的區域中移除區域

```
cfgDelete "PROD_RIGHT", "rx21_AMS2100"
cfgDelete "PROD_RIGHT", "rx22_AMS2100"
cfgDelete "PROD_RIGHT", "rx20_AMS2100"
```

4. 在Fabric B中啟動區域集

```
cfgEnable "PROD_RIGHT"
cfgSave
```

Cisco Fabric範例

本程序說明從Cisco Fabric區域集移除來源儲存設備和主機區域。

範例的區域名稱為_rx21_AMS2100。

步驟

1. 從Fabric A的區域中移除區域

```
conf t
zoneset name PROD_LEFT vsan 10
no member rx21_AMS2100
no member rx22_AMS2100
no member rx20_AMS2100
exit
```

2. 在Fabric A中啟動區域集

```
zoneset activate name PROD_LEFT vsan 10
end
copy running-config startup-config
```

3. 從Fabric B的區域中移除區域

```
conf t
zoneset name PROD_RIGHT vsan 10
no member rx21_AMS2100
no member rx22_AMS2100
no member rx20_AMS2100
exit
```

4. 在Fabric B中啟動區域集

```
zoneset activate name PROD_RIGHT vsan 10
end
copy running-config startup-config
```

建立移轉後的Snapshot複本

您可以建立移轉後的Snapshot複本、以便日後需要時進行還原。

步驟

1. 若要建立移轉後的Snapshot複本、請執行「建立快照」命令。

```
DataMig-cmode::> snap create -vserver datamig -volume winvol -snapshot
post-migration

DataMig-cmode::> snap create -vserver datamig -volume linuxvol -snapshot
post-migration

DataMig-cmode::> snap create -vserver datamig -volume esxvol -snapshot
post-migration
```

FLI移轉清除與驗證階段

在清理階段、您會收集FLI移轉記錄、從NetApp儲存設備移除來源儲存組態、以及從來源儲存設備移除NetApp儲存主機群組。此外、請刪除來源到目的地區域。驗證是決定移轉計畫執行準確度的點。

檢閱記錄檔中是否有錯誤、檢查路徑、並執行任何應用程式測試、以確認移轉是否順利完成。

移轉報告

匯入記錄會儲存在叢集事件記錄檔中。您應該檢閱記錄檔是否有錯誤、以驗證移轉是否成功。

移轉報告應顯示如下：

```
DataMig-cmode::*> rows 0; event log show -nodes * -event fli*
7/7/2014 18:37:21   DataMig-cmode-01 INFORMATIONAL
fli.lun.verify.complete: Import verify of foreign LUN 83017542001E of size
42949672960 bytes from array model DF600F belonging to vendor HITACHI
with NetApp LUN QvChd+EUXoiS is successfully completed.
~~~~~~ Output truncated ~~~~~~~
```

在執行移轉階段中、會說明比較來源和目的地LUN的驗證步驟。執行移轉階段會涵蓋匯入和LUN驗證步驟、因為這些步驟會連結至匯入工作和外部LUN。

取消來源陣列和目的地陣列的分區

完成所有移轉、移轉和驗證之後、您就可以取消來源陣列和目的地陣列的分區。

若要取消來源陣列和目的地陣列的分區、請從兩個Fabric移除來源儲存設備到目的地區域。

Brocade網路範例

步驟

1. 從Fabric A的區域中移除區域

```
cfgDelete "PROD_LEFT", "ZONE_AMS2100_cDOT_Initiator_fabA"
zoneDelete "ZONE_AMS2100_cDOT_Initiator_fabA"
```

2. 在Fabric A中啟動區域

```
cfgEnable "PROD_LEFT"
cfgSave
```

3. 從Fabric B的區域中移除區域

```
cfgDelete "PROD_RIGHT", "ZONE_AMS2100_cDOT_Initiator_fabB"
zoneDelete "ZONE_AMS2100_cDOT_Initiator_fabA"
```

4. 在Fabric B中啟動區域

```
cfgEnable "PROD_RIGHT"
cfgSave
```

Cisco Fabric範例

步驟

1. 從Fabric A的區域中移除區域

```
conf t
zoneset name PROD_LEFT vsan 10
no member ZONE_AMS2100_cDOT_Initiator_fabA
no zone name ZONE_AMS2100_cDOT_Initiator_fabA vsan 10
exit
```

2. 在Fabric A中啟動區域

```
zoneset activate name PROD_LEFT vsan 10
end
copy running-config startup-config
```

3. 從Fabric B的區域中移除區域

```
conf t
zoneset name PROD_RIGHT vsan 10
no member ZONE_AMS2100_cDOT_Initiator_fabB
no zone name ZONE_AMS2100_cDOT_Initiator_fabB vsan 10
exit
```

4. 在Fabric B中啟動區域

```
zoneset activate name PROD_RIGHT vsan 10
end
Copy running-config startup-config
```

將來源陣列從ONTAP 無法使用的資料中移除

下列步驟說明如何在完成FLI移轉之後、從目的地陣列移除來源陣列。

步驟

1. 顯示所有可見的來源陣列。

```
DataMig-cmode::> storage array show
Prefix Name Vendor Model  Options
---- ---- ---- ---- ----- -------
HIT-1 HITACHI_DF600F_1 HITACHI DF600F
```

2. 移除來源儲存陣列。

```
DataMig-cmode::> storage array remove -name HITACHI_DF600F_1
```

正在移除目的地陣列組態

下列步驟說明如何在完成FLI移轉之後、從來源陣列移除目的地陣列組態。

步驟

1. 以系統的形式登入Hitachi Storage Navigator模組化。
2. 選擇* AMS 2100* Array（* AMS 2100*陣列）、然後按一下* Show（顯示）和 Configure Array*（*組
3. 使用root登入。
4. 展開群組並選取*主機群組*。
5. 選取* cDOT_FLI*主機群組、然後按一下*刪除主機群組*。

6. 確認刪除主機群組。

記錄新移轉的環境

您需要發出「AutoSupport 支援」命令來記錄客戶環境。

若要記錄客戶環境、請完成下列步驟：

步驟

1. 發出「AutoSupport 指令檔」來記錄最終組態。

```
B9CModeCluster::*> autosupport invoke -node DataMig-cmode-01 -type all
-message “migration-final”
```

2. 完整記錄新移轉的環境。

版權資訊

Copyright©2022 NetApp、Inc.版權所有。美國印製本文件中版權所涵蓋的任何部分、不得以任何形式或任何方式（包括影印、錄製、 在未事先取得版權擁有者書面許可的情況下、在電子擷取系統中進行錄音或儲存。

衍生自受版權保護之NetApp資料的軟體必須遵守下列授權與免責聲明：

本軟體係由NetApp「依現狀」提供、不含任何明示或暗示的保證、包括但不限於適售性及特定用途適用性的暗示保證、特此聲明。在任何情況下、NetApp均不對任何直接、間接、偶發、特殊、示範、 或衍生性損害（包括但不限於採購替代商品或服務；使用損失、資料或利潤損失； 或業務中斷）、無論是在合約、嚴格責任或侵權行為（包括疏忽或其他）中、無論是因使用本軟體而產生的任何責任理論（包括疏忽或其他）、即使已被告知可能造成此類損害。

NetApp保留隨時變更本文所述之任何產品的權利、恕不另行通知。除非NetApp以書面明確同意、否則NetApp不承擔因使用本文所述產品而產生的任何責任或責任。使用或購買本產品並不代表NetApp擁有任何專利權利、商標權利或任何其他智慧財產權。

本手冊所述產品可能受到一或多個美國國家/地區的保護專利、國外專利或申請中。

限制權利圖例：政府使用、複製或揭露受DFARS 252.277-7103（1988年10月）和FAR 52-227-19（1987年6月）技術資料與電腦軟體權利條款（c）（1）（ii）分段所述限制。

商標資訊

NetApp、NetApp標誌及所列的標章 http://www.netapp.com/TM 為NetApp、Inc.的商標。其他公司和產品名稱可能為其各自所有者的商標。