FLI移轉後程序

ONTAP

NetApp
May 03, 2022

This PDF was generated from https://docs.netapp.com/zh-tw/ontap-fli/san-migration/concept_fli_post_migration_procedures_all_workflows.html on May 03, 2022. Always check docs.netapp.com for the latest.

目錄

FLI移轉後程序 1
移除ONTAP 來源LUN的不穩定性儲存設備 1
從主機移除來源LUN 2
從區域集移除來源儲存設備和主機區域 3
建立移轉後的Snapshot複本 5
FLI移轉清除與驗證階段 5
移轉報告 5
取消來源陣列和目的地陣列的分區 6
將來源陣列從ONTAP 無法使用的資料中移除 7
正在移除目的地陣列組態 8
記錄新移轉的環境 9

FLI移轉後程序

移除ONTAP 來源LUN的不穩定性儲存設備

下列步驟說明如何ONTAP 在移轉完成後、從您的功能區移除來源LUN。

> 本工作使用範例中的_HDS AMS2100陣列。如果您使用不同的陣列或不同版本的陣列GUI、則工作可能會有所不同。

步驟

1. 登入Hitachi Storage Navigator模組化。
2. 選取ONTAP 在計畫階段建立的支援主機群組、然後選取*編輯主機群組*。

3. 選取*連接埠*並選取*強制設定*至所有選取的連接埠。

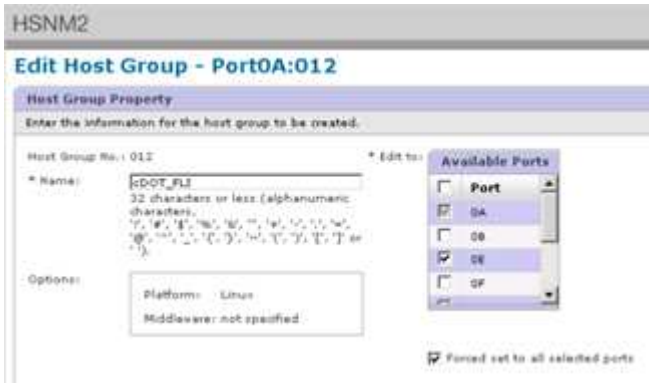

4. 選取從指派的邏輯LUN移轉的主機LUN。使用來源LUN工作表中提及的每個主機的LUN名稱。在此處、選取Windows 2012、RHEL 5.10和ESXi 5.5主機的LUN、然後選取*移除*。

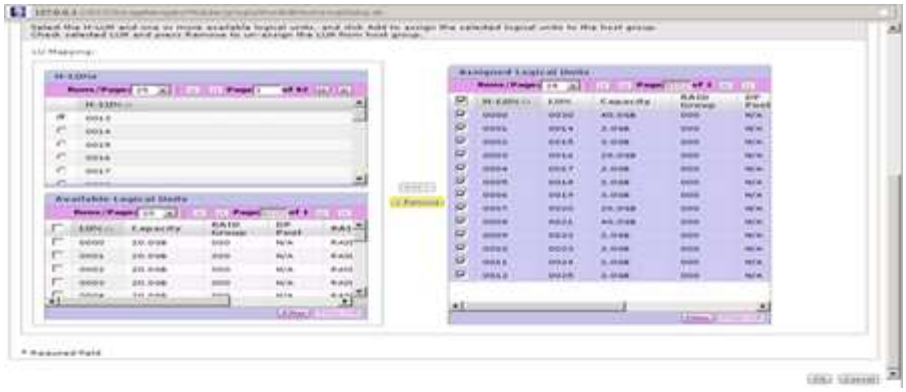

從主機移除來源LUN

下列步驟說明如何在完成FLI移轉之後、從主機移除來源LUN。

> 本工作使用範例中的_HDS AMS2100陣列。如果您使用不同的陣列或不同版本的陣列GUI、則工作可能會有所不同。

若要從主機移除來源LUN、請完成下列步驟：

步驟

1. 登入Hitachi Storage Navigator模組化。
2. 選取要移轉的主機、然後選取*編輯主機群組*。

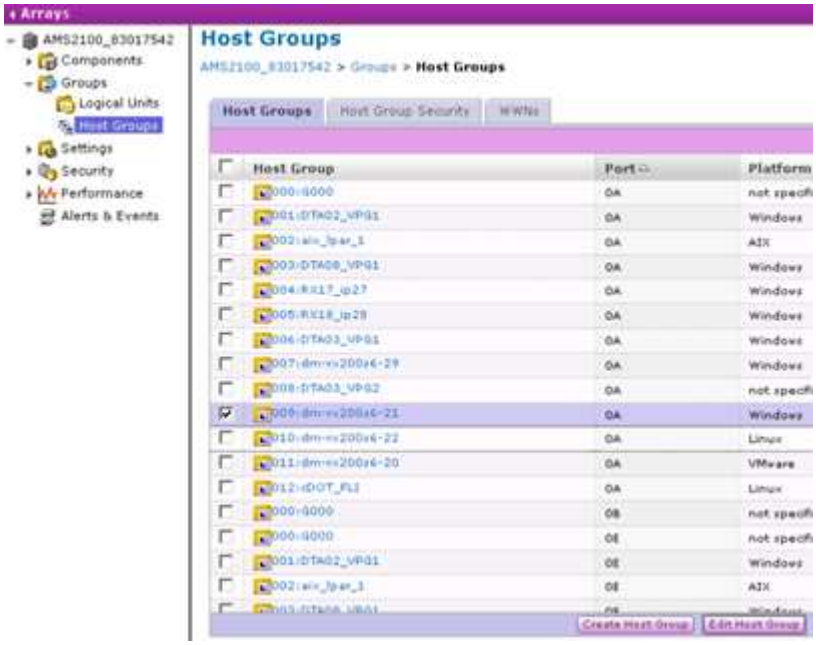

3. 選取*連接埠*並選取*強制設定*至所有選取的連接埠。

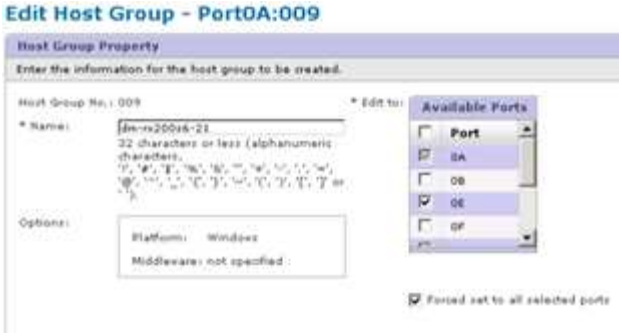

4. 選取從指派的邏輯LUN移轉的主機LUN。使用來源LUN工作表中提及的每個主機的LUN名稱。在此處選取Windows 2012主機的LUN、然後選取*移除*。

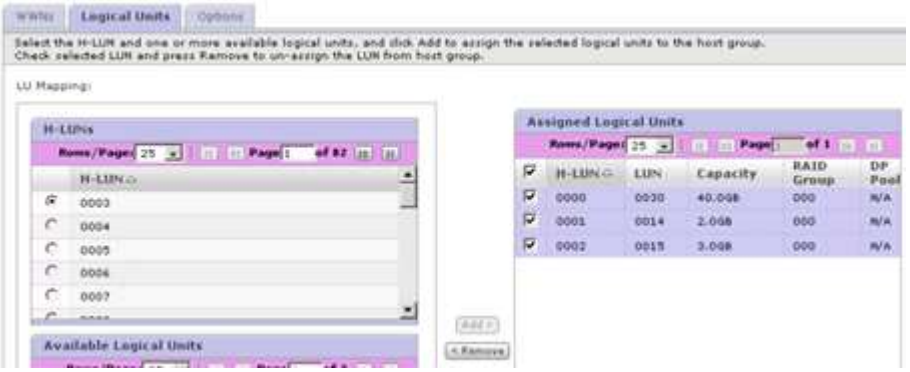

5. 針對Linux和VMware ESX主機重複上述步驟。

從區域集移除來源儲存設備和主機區域

Brocade網路範例

此程序顯示從Brocade網路區域集移除來源儲存設備和主機區域。

範例的區域名稱為_rx21_AMS2100。

步驟

1. 從Fabric A的區域中移除區域

```
cfgDelete "PROD_LEFT", "rx21_AMS2100"
cfgDelete "PROD_LEFT", "rx22_AMS2100"
cfgDelete "PROD_LEFT", "rx20_AMS2100"
```

2. 在Fabric A中啟動區域集

```
cfgEnable "PROD_LEFT"
cfgSave
```

3. 從Fabric B的區域中移除區域

```
cfgDelete "PROD_RIGHT", "rx21_AMS2100"
cfgDelete "PROD_RIGHT", "rx22_AMS2100"
cfgDelete "PROD_RIGHT", "rx20_AMS2100"
```

4. 在Fabric B中啟動區域集

```
cfgEnable "PROD_RIGHT"
cfgSave
```

Cisco Fabric範例

本程序說明從Cisco Fabric區域集移除來源儲存設備和主機區域。

範例的區域名稱為_rx21_AMS2100。

步驟

1. 從Fabric A的區域中移除區域

```
conf t
zoneset name PROD_LEFT vsan 10
no member rx21_AMS2100
no member rx22_AMS2100
no member rx20_AMS2100
exit
```

2. 在Fabric A中啟動區域集

```
zoneset activate name PROD_LEFT vsan 10
end
copy running-config startup-config
```

3. 從Fabric B的區域中移除區域

```
conf t
zoneset name PROD_RIGHT vsan 10
no member rx21_AMS2100
no member rx22_AMS2100
no member rx20_AMS2100
exit
```

4. 在Fabric B中啟動區域集

```
zoneset activate name PROD_RIGHT vsan 10
end
copy running-config startup-config
```

建立移轉後的Snapshot複本

您可以建立移轉後的Snapshot複本、以便日後需要時進行還原。

步驟

1. 若要建立移轉後的Snapshot複本、請執行「建立快照」命令。

```
DataMig-cmode::> snap create -vserver datamig -volume winvol -snapshot
post-migration

DataMig-cmode::> snap create -vserver datamig -volume linuxvol -snapshot
post-migration

DataMig-cmode::> snap create -vserver datamig -volume esxvol -snapshot
post-migration
```

FLI移轉清除與驗證階段

在清理階段、您會收集FLI移轉記錄、從NetApp儲存設備移除來源儲存組態、以及從來源儲存設備移除NetApp儲存主機群組。此外、請刪除來源到目的地區域。驗證是決定移轉計畫執行準確度的點。

檢閱記錄檔中是否有錯誤、檢查路徑、並執行任何應用程式測試、以確認移轉是否順利完成。

移轉報告

匯入記錄會儲存在叢集事件記錄檔中。您應該檢閱記錄檔是否有錯誤、以驗證移轉是否成功。

移轉報告應顯示如下：

```
DataMig-cmode::*> rows 0; event log show -nodes * -event fli*
7/7/2014 18:37:21   DataMig-cmode-01 INFORMATIONAL
fli.lun.verify.complete: Import verify of foreign LUN 83017542001E of size
42949672960 bytes from array model DF600F belonging to vendor HITACHI
with NetApp LUN QvChd+EUXoiS is successfully completed.
~~~~~~ Output truncated ~~~~~~~
```

在執行移轉階段中、會說明比較來源和目的地LUN的驗證步驟。執行移轉階段會涵蓋匯入和LUN驗證步驟、因為這些步驟會連結至匯入工作和外部LUN。

取消來源陣列和目的地陣列的分區

完成所有移轉、移轉和驗證之後、您就可以取消來源陣列和目的地陣列的分區。

若要取消來源陣列和目的地陣列的分區、請從兩個Fabric移除來源儲存設備到目的地區域。

Brocade網路範例

步驟

1. 從Fabric A的區域中移除區域

```
cfgDelete "PROD_LEFT", "ZONE_AMS2100_cDOT_Initiator_fabA"
zoneDelete "ZONE_AMS2100_cDOT_Initiator_fabA"
```

2. 在Fabric A中啟動區域

```
cfgEnable "PROD_LEFT"
cfgSave
```

3. 從Fabric B的區域中移除區域

```
cfgDelete "PROD_RIGHT", "ZONE_AMS2100_cDOT_Initiator_fabB"
zoneDelete "ZONE_AMS2100_cDOT_Initiator_fabA"
```

4. 在Fabric B中啟動區域

```
cfgEnable "PROD_RIGHT"
cfgSave
```

Cisco Fabric範例

步驟

1. 從Fabric A的區域中移除區域

```
conf t
zoneset name PROD_LEFT vsan 10
no member ZONE_AMS2100_cDOT_Initiator_fabA
no zone name ZONE_AMS2100_cDOT_Initiator_fabA vsan 10
exit
```

2. 在Fabric A中啟動區域

```
zoneset activate name PROD_LEFT vsan 10
end
copy running-config startup-config
```

3. 從Fabric B的區域中移除區域

```
conf t
zoneset name PROD_RIGHT vsan 10
no member ZONE_AMS2100_cDOT_Initiator_fabB
no zone name ZONE_AMS2100_cDOT_Initiator_fabB vsan 10
exit
```

4. 在Fabric B中啟動區域

```
zoneset activate name PROD_RIGHT vsan 10
end
Copy running-config startup-config
```

將來源陣列從ONTAP 無法使用的資料中移除

下列步驟說明如何在完成FLI移轉之後、從目的地陣列移除來源陣列。

步驟

1. 顯示所有可見的來源陣列。

```
DataMig-cmode::> storage array show
Prefix Name Vendor Model  Options
---- ---- ---- ---- ----- -------
HIT-1 HITACHI_DF600F_1 HITACHI DF600F
```

2. 移除來源儲存陣列。

```
DataMig-cmode::> storage array remove -name HITACHI_DF600F_1
```

正在移除目的地陣列組態

下列步驟說明如何在完成FLI移轉之後、從來源陣列移除目的地陣列組態。

步驟

1. 以系統的形式登入Hitachi Storage Navigator模組化。
2. 選擇* AMS 2100* Array（* AMS 2100*陣列）、然後按一下* Show（顯示）和 Configure Array*（*組
3. 使用root登入。
4. 展開群組並選取*主機群組*。
5. 選取* cDOT_FLI*主機群組、然後按一下*刪除主機群組*。

6. 確認刪除主機群組。

記錄新移轉的環境

您需要發出「AutoSupport 支援」命令來記錄客戶環境。

若要記錄客戶環境、請完成下列步驟：

步驟

1. 發出「AutoSupport 指令檔」來記錄最終組態。

```
B9CModeCluster::*> autosupport invoke -node DataMig-cmode-01 -type all
-message “migration-final”
```

2. 完整記錄新移轉的環境。

Copyright Information

Copyright © 2022 NetApp, Inc. All rights reserved. Printed in the U.S. No part of this document covered by copyright may be reproduced in any form or by any means-graphic, electronic, or mechanical, including photocopying, recording, taping, or storage in an electronic retrieval system- without prior written permission of the copyright owner.

Software derived from copyrighted NetApp material is subject to the following license and disclaimer:

THIS SOFTWARE IS PROVIDED BY NETAPP “AS IS” AND WITHOUT ANY EXPRESS OR IMPLIED WARRANTIES, INCLUDING, BUT NOT LIMITED TO, THE IMPLIED WARRANTIES OF MERCHANTABILITY AND FITNESS FOR A PARTICULAR PURPOSE, WHICH ARE HEREBY DISCLAIMED. IN NO EVENT SHALL NETAPP BE LIABLE FOR ANY DIRECT, INDIRECT, INCIDENTAL, SPECIAL, EXEMPLARY, OR CONSEQUENTIAL DAMAGES (INCLUDING, BUT NOT LIMITED TO, PROCUREMENT OF SUBSTITUTE GOODS OR SERVICES; LOSS OF USE, DATA, OR PROFITS; OR BUSINESS INTERRUPTION) HOWEVER CAUSED AND ON ANY THEORY OF LIABILITY, WHETHER IN CONTRACT, STRICT LIABILITY, OR TORT (INCLUDING NEGLIGENCE OR OTHERWISE) ARISING IN ANY WAY OUT OF THE USE OF THIS SOFTWARE, EVEN IF ADVISED OF THE POSSIBILITY OF SUCH DAMAGE.

NetApp reserves the right to change any products described herein at any time, and without notice. NetApp assumes no responsibility or liability arising from the use of products described herein, except as expressly agreed to in writing by NetApp. The use or purchase of this product does not convey a license under any patent rights, trademark rights, or any other intellectual property rights of NetApp.

The product described in this manual may be protected by one or more U.S. patents, foreign patents, or pending applications.

RESTRICTED RIGHTS LEGEND: Use, duplication, or disclosure by the government is subject to restrictions as set forth in subparagraph (c)(1)(ii) of the Rights in Technical Data and Computer Software clause at DFARS 252.277-7103 (October 1988) and FAR 52-227-19 (June 1987).

Trademark Information

NETAPP, the NETAPP logo, and the marks listed at http://www.netapp.com/TM are trademarks of NetApp, Inc. Other company and product names may be trademarks of their respective owners.