Configuración de SNMP

System Manager Classic

NetApp
February 20, 2023

This PDF was generated from https://docs.netapp.com/es-es/ontap-sm-classic/snmp-config/index.html on February 20, 2023. Always check docs.netapp.com for the latest.

Tabla de Contenido

Configuración de SNMP 1
Información general de la configuración de SNMP 1
Flujo de trabajo de configuración de SNMP 1

Configuración de SNMP

Información general de la configuración de SNMP

Mediante la interfaz del administrador del sistema de ONTAP *classic* con ONTAP 9.7 o una versión anterior, se puede configurar SNMP en el nivel de gestión del clúster, agregar comunidades, usuarios de seguridad y hosts de capturas, y probar la comunicación SNMP.

Debe usar estos procedimientos si desea configurar el acceso SNMP a un clúster de la siguiente manera:

- Trabaja con clústeres que ejecutan ONTAP 9.
- Quiere utilizar las prácticas recomendadas, no explorar todas las opciones disponibles.

> Existen algunos pasos en estos procedimientos para los que debe utilizar la interfaz de línea de comandos.

Otras maneras de hacerlo en ONTAP

Es posible configurar el acceso SNMP a un clúster de mediante para todas las versiones de ONTAP 9. Debe utilizar el procedimiento adecuado para su versión de ONTAP.

Para ejecutar estas tareas con…	Consulte…
System Manager rediseñado (disponible con ONTAP 9.7 y versiones posteriores)	"Gestione SNMP en el clúster (solo administradores de clústeres) Descripción general de "
La interfaz de línea de comandos (CLI) de ONTAP	"Comandos para gestionar SNMP"

Flujo de trabajo de configuración de SNMP

La configuración de SNMP implica habilitar SNMP, opcionalmente, configurar una comunidad SNMPv1 o SNMPv2c, opcionalmente, añadir un usuario SNMPv3, añadir hosts de capturas SNMP y probar sondeos y capturas SNMP.

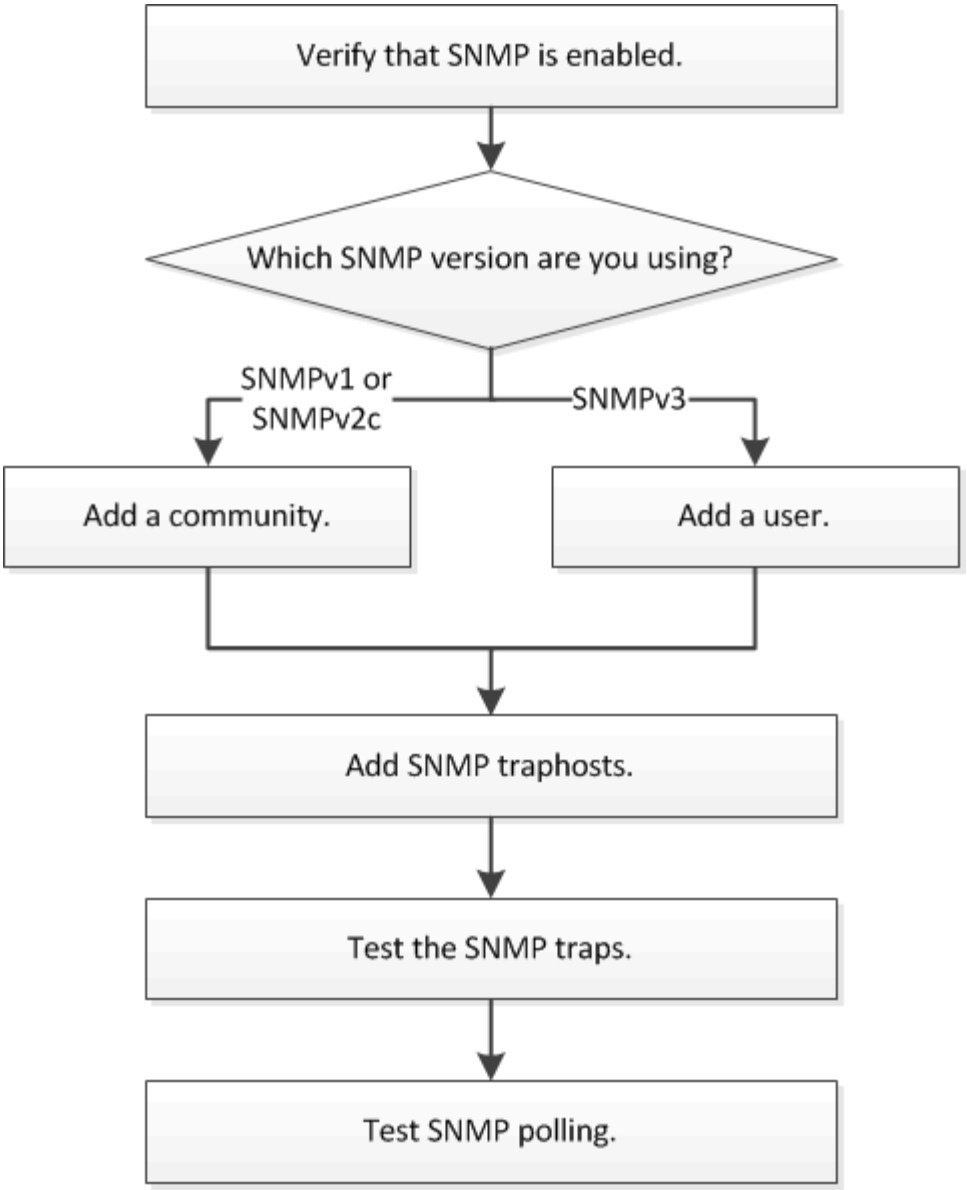

Compruebe que SNMP está habilitado

Puede usar la interfaz *Classic* de ONTAP con ONTAP 9.7 o anterior para verificar si SNMP está habilitado en el clúster.

Acerca de esta tarea

En todas las versiones de ONTAP, SNMPv3 se activa de forma predeterminada a nivel de clúster y SNMPv1 y SNMPv2c se desactivan de forma predeterminada. SNMPv1 y SNMPv2c se habilitan al crear una comunidad SNMP.

SNMP está deshabilitado de forma predeterminada en las LIF de datos. Para obtener más información acerca de cómo habilitar SNMP en las LIF de datos, consulte "Gestión de redes".

Pasos

1. Haga clic en el icono de ranura.
2. En el panel **Configuración**, desplácese a la ventana **SNMP**.

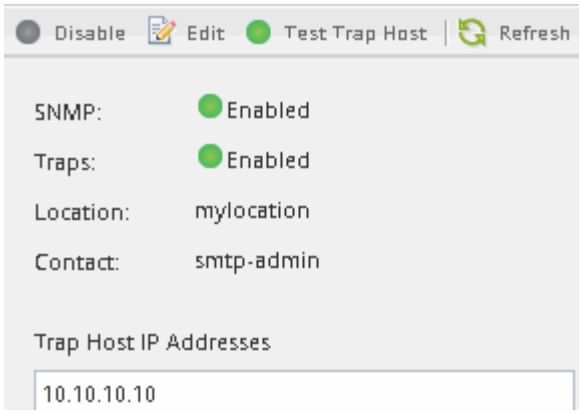

Puede ver el estado actual de SNMP del clúster.

Si SNMP no está habilitado, haga clic en **Activar**.

Añada una comunidad SNMP

Es posible usar la interfaz *classic* de ONTAP con ONTAP 9.7 o una versión anterior para añadir una comunidad a la máquina virtual de almacenamiento administrativo (SVM) para un clúster que ejecute SNMPv1 o SNMPv2c. System Manager utiliza los protocolos SNMP SNMPv1 y SNMPv2c, y una comunidad SNMP para detectar sistemas de almacenamiento.

Acerca de esta tarea

Este procedimiento permite añadir una comunidad SNMP a la SVM de administración para el clúster. El procedimiento para añadir una comunidad SNMP a una SVM de datos se describe en "Gestión de redes".

En las nuevas instalaciones de ONTAP, SNMPv1 y SNMPv2c se desactivan de forma predeterminada. SNMPv1 y SNMPv2c se habilitan al crear una comunidad SNMP.

Pasos

1. En la ventana SNMP, haga clic en **Editar** para abrir el cuadro de diálogo **Editar configuración SNMP**.
2. En la ficha **General**, especifique el personal y la ubicación del contacto para el sistema ONTAP.
3. Haga clic en **Agregar**, escriba un nombre de comunidad y, a continuación, haga clic en **Aceptar** en el panel **nombres de comunidad**.

   Se pueden añadir varios nombres de comunidad. Un nombre de comunidad puede ser un máximo de 32 caracteres y no debe contener los siguientes caracteres especiales: `, / : " ' |`

4. Cuando termine de agregar nombres de comunidad, haga clic en **Aceptar** en el cuadro de diálogo **Editar configuración SNMP**.

Agregue un usuario de seguridad SNMPv3

Puede usar la interfaz *classic* del administrador del sistema de ONTAP con ONTAP 9.7 o una versión anterior para añadir un usuario SNMPv3 a nivel de clúster.

El usuario SNMPv3 puede ejecutar utilidades SNMP desde el host de capturas (administrador SNMP)

mediante la configuración de autenticación y privacidad que especifique. SNMPv3 ofrece seguridad avanzada mediante passphrases y cifrado.

Acerca de esta tarea

Al agregar un usuario SNMPv3 a nivel de clúster, ese usuario puede acceder al clúster a través de todas las LIF que tienen aplicada la política de firewall «mgmt».

Pasos

1. En la ventana SNMP, haga clic en **Editar** para abrir el cuadro de diálogo **Editar configuración SNMP**.
2. En la ficha **SNMPv3**, haga clic en **Agregar** para abrir el cuadro de diálogo **Agregar usuario SNMPv3**.
3. Introduzca los siguientes valores:

   a. Introduzca un nombre de usuario de SNMPv3.

      Un nombre de usuario de seguridad no debe superar los 31 caracteres y no debe contener los siguientes caracteres especiales:

      `, / : " ' |`

   b. Para ID de motor, seleccione el valor predeterminado `Local Engine ID`.

      El ID del motor se utiliza para generar claves de autenticación y cifrado para los mensajes SNMPv3.

   c. Seleccione un protocolo de autenticación e introduzca una contraseña de autenticación.

      La contraseña debe contener un mínimo de ocho caracteres.

   d. Opcional: Seleccione un protocolo de privacidad e introduzca una contraseña para él.

4. Haga clic en **Aceptar** en el cuadro de diálogo **Agregar usuario SNMPv3**.

   Puede agregar varios nombres de usuario de seguridad, haciendo clic en **Aceptar** después de cada adición. Por ejemplo, si utiliza SNMP para supervisar diferentes aplicaciones que requieren privilegios diferentes, puede que necesite agregar un usuario SNMPv3 para cada función de supervisión o administración.

5. Cuando termine de agregar nombres de usuario, haga clic en **Aceptar** en el cuadro de diálogo **Editar configuración SNMP**.

Añada un host de capturas de SNMP

Puede usar la interfaz *classic* de ONTAP con ONTAP 9.7 o una versión anterior para añadir un host de capturas (administrador SNMP) para recibir notificaciones SNMP (unidades de datos de protocolos de captura SNMP) cuando se generan capturas en el clúster.

Antes de empezar

IPv6 debe estar habilitado en el clúster si configura los hosts de capturas de SNMP que tienen direcciones IPv6.

Acerca de esta tarea

SNMP y las capturas de SNMP se habilitan de forma predeterminada. El informe técnico TR-4220 de NetApp

para compatibilidad con SNMP contiene listas de todos los eventos predeterminados que se admiten con las capturas SNMP.

"Informe técnico de NetApp 4220: Soporte de SNMP en Data ONTAP"

Pasos

1. En la ventana SNMP, haga clic en **EDITAR** para abrir el cuadro de diálogo **Editar configuración SNMP**.
2. en la pestaña **Trap hosts**, compruebe que la casilla de verificación **Enable traps** está activada y haga clic en **Agregar**.
3. Introduzca la dirección IP del host de capturas y, a continuación, haga clic en **OK** en el panel **Trap hosts**.

   La dirección IP de un host de capturas de SNMP puede ser IPv4 o IPv6.

4. Para añadir otro host de capturas, repita Paso 2 y.. Paso 3.
5. Cuando termine de agregar hosts de capturas, haga clic en **Aceptar** en el cuadro de diálogo **Editar configuración de SNMP**.

Probar capturas SNMP

Puede usar la interfaz *Classic* de ONTAP con ONTAP 9.7 o anterior para probar las capturas de SNMP. Dado que la comunicación con un host de capturas no se valida automáticamente al agregarla, debe comprobar que el host de capturas de SNMP puede recibir correctamente las capturas.

Pasos

1. Vaya a la pantalla **SNMP**.
2. Haga clic en **probar host de captura** para generar una captura desde el clúster en el que agregó un host de capturas.
3. Desde la ubicación del host de capturas, compruebe que se ha recibido la captura.

   Utilice cualquier software que utilice normalmente para administrar el host de capturas de SNMP.

Probar sondeo de SNMP

Después de configurar SNMP, debe verificar que puede sondear el clúster.

Acerca de esta tarea

Para sondear un clúster, debe utilizar un comando de terceros como `snmpwalk`.

Pasos

1. Envíe un comando SNMP para sondear el clúster desde un clúster diferente.

   En los sistemas que ejecutan SNMPv1, utilice el comando CLI `snmpwalk -v version -c community_stringip_address_or_host_name system` Para detectar el contenido de la MIB (base de datos de información de gestión).

   En este ejemplo, la dirección IP de la LIF de administración del clúster que está sondeando es 10.11.12.123. El comando muestra la información solicitada de la MIB:

```
C:\Windows\System32>snmpwalk -v 1 -c public 10.11.12.123 system

SNMPv1-MIB::sysDescr.0 = STRING: NetApp Release 8.3.0
            Cluster-Mode: Tue Apr 22 16:24:48 EDT 2014
SNMPv1-MIB::sysObjectID.0 = OID: SNMPv1-SMI::enterprises.789.2.5
DISMAN-EVENT-MIB::sysUpTimeInstance = Timeticks: (162644448) 18 days,
19:47:24.48
SNMPv1-MIB::sysContact.0 = STRING:
SNMPv1-MIB::sysName.0 = STRING: systemname.testlabs.com
SNMPv1-MIB::sysLocation.0 = STRING: Floor 2 Row B Cab 2
SNMPv1-MIB::sysServices.0 = INTEGER: 72
```

Para los sistemas que ejecutan SNMPv2c, utilice el comando CLI `snmpwalk -v version -c community_stringip_address_or_host_name system` Para detectar el contenido de la MIB (base de datos de información de gestión).

En este ejemplo, la dirección IP de la LIF de administración del clúster que está sondeando es 10.11.12.123. El comando muestra la información solicitada de la MIB:

```
C:\Windows\System32>snmpwalk -v 2c -c public 10.11.12.123 system

SNMPv2-MIB::sysDescr.0 = STRING: NetApp Release 8.3.0
            Cluster-Mode: Tue Apr 22 16:24:48 EDT 2014
SNMPv2-MIB::sysObjectID.0 = OID: SNMPv2-SMI::enterprises.789.2.5
DISMAN-EVENT-MIB::sysUpTimeInstance = Timeticks: (162635772) 18 days,
19:45:57.72
SNMPv2-MIB::sysContact.0 = STRING:
SNMPv2-MIB::sysName.0 = STRING: systemname.testlabs.com
SNMPv2-MIB::sysLocation.0 = STRING: Floor 2 Row B Cab 2
SNMPv2-MIB::sysServices.0 = INTEGER: 72
```

Para los sistemas que ejecutan SNMPv3, utilice el comando CLI `snmpwalk -v 3 -a MD5 or SHA -l authnopriv -u username -A passwordip_address_or_host_name system` Para detectar el contenido de la MIB (base de datos de información de gestión).

En este ejemplo, la dirección IP de la LIF de administración del clúster que está sondeando es 10.11.12.123. El comando muestra la información solicitada de la MIB:

```
C:\Windows\System32>snmpwalk -v 3 -a MD5 -l authnopriv -u snmpv3
       -a password123 10.11.12.123 system

SNMPv3-MIB::sysDescr.0 = STRING: NetApp Release 8.3.0
       Cluster-Mode: Tue Apr 22 16:24:48 EDT 2014
SNMPv3-MIB::sysObjectID.0 = OID: SNMPv3-SMI::enterprises.789.2.5
DISMAN-EVENT-MIB::sysUpTimeInstance = Timeticks: (162666569) 18 days,
19:51:05.69
SNMPv3-MIB::sysContact.0 = STRING:
SNMPv3-MIB::sysName.0 = STRING: systemname.testlabs.com
SNMPv3-MIB::sysLocation.0 = STRING: Floor 2 Row B Cab 2
SNMPv3-MIB::sysServices.0 = INTEGER: 72
```

Información de copyright

Copyright © 2023 NetApp, Inc. Todos los derechos reservados. Imprimido en EE. UU. No se puede reproducir este documento protegido por copyright ni parte del mismo de ninguna forma ni por ningún medio (gráfico, electrónico o mecánico, incluidas fotocopias, grabaciones o almacenamiento en un sistema de recuperación electrónico) sin la autorización previa y por escrito del propietario del copyright.

El software derivado del material de NetApp con copyright está sujeto a la siguiente licencia y exención de responsabilidad:

ESTE SOFTWARE LO PROPORCIONA NETAPP «TAL CUAL» Y SIN NINGUNA GARANTÍA EXPRESA O IMPLÍCITA, INCLUYENDO, SIN LIMITAR, LAS GARANTÍAS IMPLÍCITAS DE COMERCIALIZACIÓN O IDONEIDAD PARA UN FIN CONCRETO, CUYA RESPONSABILIDAD QUEDA EXIMIDA POR EL PRESENTE DOCUMENTO. EN NINGÚN CASO NETAPP SERÁ RESPONSABLE DE NINGÚN DAÑO DIRECTO, INDIRECTO, ESPECIAL, EJEMPLAR O RESULTANTE (INCLUYENDO, ENTRE OTROS, LA OBTENCIÓN DE BIENES O SERVICIOS SUSTITUTIVOS, PÉRDIDA DE USO, DE DATOS O DE BENEFICIOS, O INTERRUPCIÓN DE LA ACTIVIDAD EMPRESARIAL) CUALQUIERA SEA EL MODO EN EL QUE SE PRODUJERON Y LA TEORÍA DE RESPONSABILIDAD QUE SE APLIQUE, YA SEA EN CONTRATO, RESPONSABILIDAD OBJETIVA O AGRAVIO (INCLUIDA LA NEGLIGENCIA U OTRO TIPO), QUE SURJAN DE ALGÚN MODO DEL USO DE ESTE SOFTWARE, INCLUSO SI HUBIEREN SIDO ADVERTIDOS DE LA POSIBILIDAD DE TALES DAÑOS.

NetApp se reserva el derecho de modificar cualquiera de los productos aquí descritos en cualquier momento y sin aviso previo. NetApp no asume ningún tipo de responsabilidad que surja del uso de los productos aquí descritos, excepto aquello expresamente acordado por escrito por parte de NetApp. El uso o adquisición de este producto no lleva implícita ninguna licencia con derechos de patente, de marcas comerciales o cualquier otro derecho de propiedad intelectual de NetApp.

Es posible que el producto que se describe en este manual esté protegido por una o más patentes de EE. UU., patentes extranjeras o solicitudes pendientes.

LEYENDA DE DERECHOS LIMITADOS: el uso, la copia o la divulgación por parte del gobierno están sujetos a las restricciones establecidas en el subpárrafo (b)(3) de los derechos de datos técnicos y productos no comerciales de DFARS 252.227-7013 (FEB de 2014) y FAR 52.227-19 (DIC de 2007).

Los datos aquí contenidos pertenecen a un producto comercial o servicio comercial (como se define en FAR 2.101) y son propiedad de NetApp, Inc. Todos los datos técnicos y el software informático de NetApp que se proporcionan en este Acuerdo tienen una naturaleza comercial y se han desarrollado exclusivamente con fondos privados. El Gobierno de EE. UU. tiene una licencia limitada, irrevocable, no exclusiva, no transferible, no sublicenciable y de alcance mundial para utilizar los Datos en relación con el contrato del Gobierno de los Estados Unidos bajo el cual se proporcionaron los Datos. Excepto que aquí se disponga lo contrario, los Datos no se pueden utilizar, desvelar, reproducir, modificar, interpretar o mostrar sin la previa aprobación por escrito de NetApp, Inc. Los derechos de licencia del Gobierno de los Estados Unidos de América y su Departamento de Defensa se limitan a los derechos identificados en la cláusula 252.227-7015(b) de la sección DFARS (FEB de 2014).

Información de la marca comercial

NETAPP, el logotipo de NETAPP y las marcas que constan en http://www.netapp.com/TM son marcas comerciales de NetApp, Inc. El resto de nombres de empresa y de producto pueden ser marcas comerciales de sus respectivos propietarios.