Riattivare il volume di origine

System Manager Classic

NetApp
May 24, 2023

This PDF was generated from https://docs.netapp.com/it-it/ontap-sm-classic/volume-disaster-recovery/task_resynchronizing_source_volume.html on May 24, 2023. Always check docs.netapp.com for the latest.

Sommario

Riattivare il volume di origine 1
Risincronizzare il volume di origine 1
Aggiornare il volume di origine 2
Riattivare il volume di origine 3

Riattivare il volume di origine

Quando il volume di origine diventa disponibile, è necessario risincronizzare i dati dal volume di destinazione al volume di origine, aggiornare le eventuali modifiche dopo l'operazione di risincronizzazione e attivare il volume di origine.

Risincronizzare il volume di origine

Quando il volume di origine è in linea, è necessario risincronizzare i dati tra il volume di destinazione e il volume di origine per replicare i dati più recenti dal volume di destinazione.

Prima di iniziare

Il volume di origine deve essere online.

A proposito di questa attività

È necessario eseguire l'attività dal cluster **destination**.

L'immagine seguente mostra che i dati vengono replicati dal volume di destinazione attivo al volume di origine di sola lettura:

Fasi

1. A seconda della versione di System Manager in esecuzione, eseguire una delle seguenti operazioni:
   - ONTAP 9.4 o versione precedente: Fare clic su **protezione** > **relazioni**.
   - A partire da ONTAP 9.5: Fare clic su **protezione** > **Relazioni volume**.
2. Selezionare la relazione di SnapMirror tra i volumi di origine e di destinazione.
3. Prendere nota della pianificazione del trasferimento e del criterio configurato per la relazione SnapMirror.
4. Fare clic su **operazioni** > **risincronizzazione inversa**.
5. Selezionare la casella di controllo di conferma, quindi fare clic su **Reverse Resync** (risincronizzazione inversa).

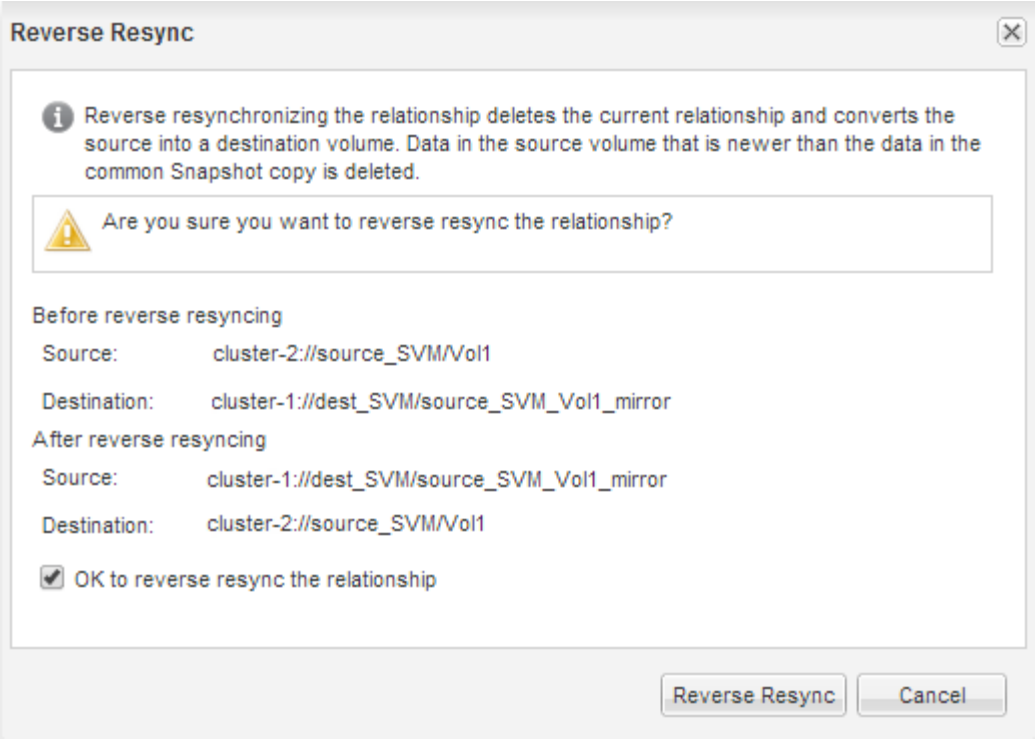

A partire da ONTAP 9.3, il criterio SnapMirror della relazione è impostato su `MirrorAllSnapshots` e la pianificazione mirror è impostata su `None`.

Se si utilizza ONTAP 9.2 o versioni precedenti, il criterio SnapMirror della relazione viene impostato su `DPDefault` e la pianificazione mirror è impostata su `None`.

6. Nel cluster di origine, specificare un criterio e una pianificazione SnapMirror che corrispondano alla configurazione di protezione della relazione SnapMirror originale:
   a. A seconda della versione di System Manager in esecuzione, eseguire una delle seguenti operazioni:
      - ONTAP 9.4 o versione precedente: Fare clic su **protezione** > **relazioni**.
      - A partire da ONTAP 9.5: Fare clic su **protezione** > **Relazioni volume**.
   b. Selezionare la relazione di SnapMirror tra il volume di origine risincronizzato e il volume di destinazione, quindi fare clic su **Edit** (Modifica).
   c. Selezionare il criterio e la pianificazione di SnapMirror, quindi fare clic su **OK**.

Aggiornare il volume di origine

Dopo aver risincronizzato il volume di origine, è possibile assicurarsi che tutte le modifiche più recenti siano aggiornate sul volume di origine prima di attivare il volume di origine.

A proposito di questa attività

È necessario eseguire questa attività dal cluster **source**.

Fasi

1. A seconda della versione di System Manager in esecuzione, eseguire una delle seguenti operazioni:
   - ONTAP 9.4 o versione precedente: Fare clic su **protezione** > **relazioni**.

- A partire da ONTAP 9.5: Fare clic su **protezione** > **Relazioni volume**.

2. Selezionare la relazione di SnapMirror tra i volumi di origine e di destinazione, quindi fare clic su **Operations** > **Update**.
3. Eseguire un trasferimento incrementale dalla copia Snapshot comune recente tra i volumi di origine e di destinazione.
   - A partire da ONTAP 9.3: Selezionare l'opzione **come da policy**.
   - ONTAP 9.2 o versioni precedenti: Selezionare l'opzione **on demand**.
4. **Opzionale:** selezionare **limita larghezza di banda di trasferimento a** per limitare la larghezza di banda di rete utilizzata per i trasferimenti, quindi specificare la velocità massima di trasferimento.
5. Fare clic su **Aggiorna**.
6. Verificare che lo stato del trasferimento sia `Idle` e l'ultimo tipo di trasferimento è `Update` Nella scheda **Dettagli**.

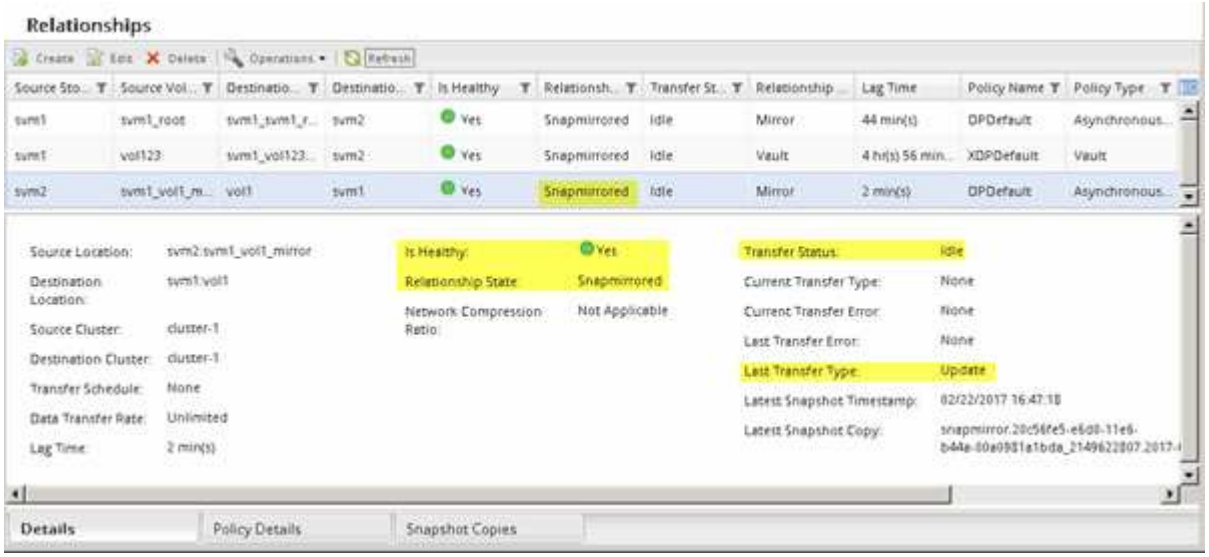

Riattivare il volume di origine

Dopo aver risincronizzato i dati dal volume di destinazione al volume di origine, è necessario attivare il volume di origine interrompendo la relazione SnapMirror. Quindi, risincronizzare il volume di destinazione per proteggere il volume di origine riattivato.

A proposito di questa attività

Sia le operazioni di interruzione che di risincronizzazione inversa vengono eseguite dal cluster **source**.

L'immagine seguente mostra che i volumi di origine e di destinazione vengono letti/scritti quando si rompe la relazione SnapMirror. Dopo l'operazione di risincronizzazione inversa, i dati vengono replicati dal volume di origine attivo al volume di destinazione di sola lettura.

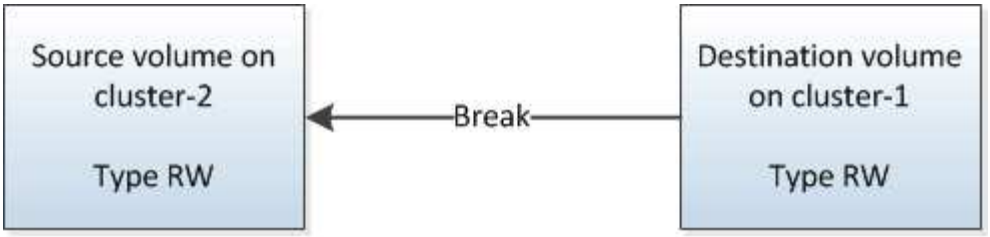

Fasi

1. A seconda della versione di System Manager in esecuzione, eseguire una delle seguenti operazioni:
   - ONTAP 9.4 o versione precedente: Fare clic su **protezione** > **relazioni**.
   - A partire da ONTAP 9.5: Fare clic su **protezione** > **Relazioni volume**.
2. Selezionare la relazione di SnapMirror tra i volumi di origine e di destinazione.
3. Fare clic su **operazioni** > **Quiesce**.
4. Selezionare la casella di controllo di conferma, quindi fare clic su **Quiesce**.
5. Fare clic su **operazioni** > **interruzione**.
6. Selezionare la casella di controllo di conferma, quindi fare clic su **Interrompi**.

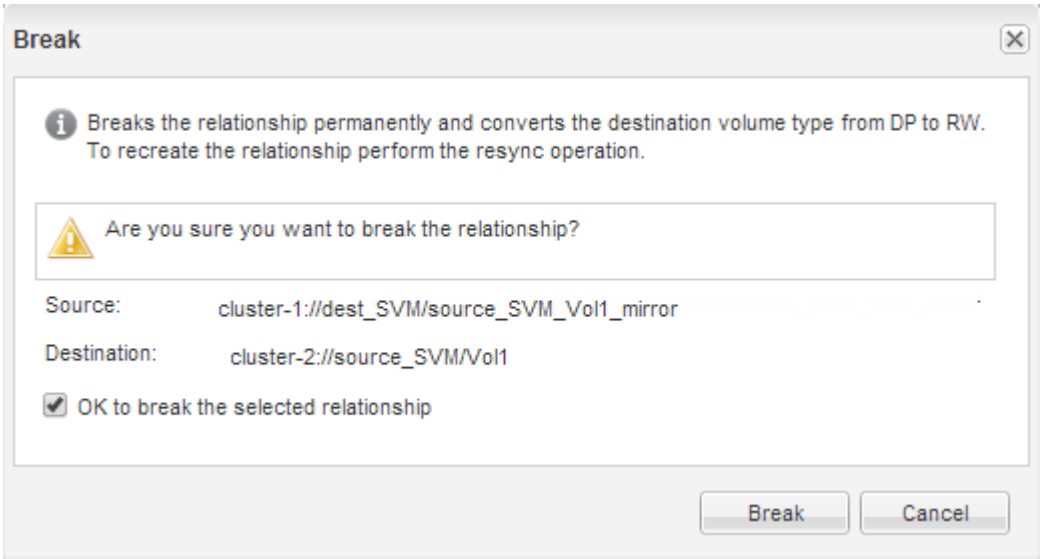

7. Fare clic su **operazioni** > **risincronizzazione inversa**.
8. Selezionare la casella di controllo di conferma, quindi fare clic su **Reverse Resync** (risincronizzazione inversa).

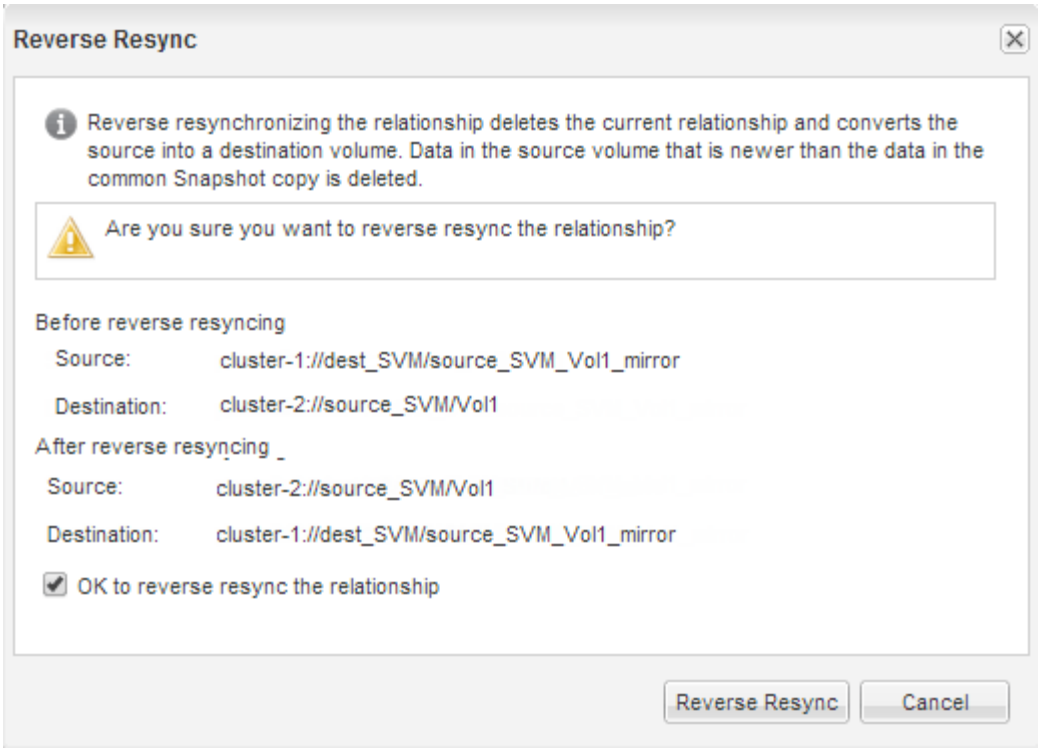

A partire da ONTAP 9.3, il criterio SnapMirror della relazione è impostato su `MirrorAllSnapshots` La pianificazione di SnapMirror è impostata su `None`.

Se si utilizza ONTAP 9.2 o versioni precedenti, il criterio SnapMirror della relazione viene impostato su `DPDefault` La pianificazione di SnapMirror è impostata su `None`.

9. Accedere al volume di origine nella pagina Volumes (volumi) e verificare che la relazione SnapMirror creata sia elencata e che lo stato della relazione sia `Snapmirrored`.
10. Nel cluster di destinazione, specificare un criterio e una pianificazione SnapMirror che corrispondano alla configurazione di protezione della relazione SnapMirror originale per la nuova relazione SnapMirror:
    a. A seconda della versione di System Manager in esecuzione, eseguire una delle seguenti operazioni:
        - ONTAP 9.4 o versione precedente: Fare clic su **protezione** > **relazioni**.
        - A partire da ONTAP 9.5: Fare clic su **protezione** > **Relazioni volume**.
    b. Selezionare la relazione di SnapMirror tra i volumi di origine riattivati e quelli di destinazione, quindi fare clic su **Edit** (Modifica).
    c. Selezionare il criterio e la pianificazione di SnapMirror, quindi fare clic su **OK**.

Risultati

Il volume di origine dispone di accesso in lettura/scrittura ed è protetto dal volume di destinazione.

Informazioni sul copyright

Copyright © 2023 NetApp, Inc. Tutti i diritti riservati. Stampato negli Stati Uniti d'America. Nessuna porzione di questo documento soggetta a copyright può essere riprodotta in qualsiasi formato o mezzo (grafico, elettronico o meccanico, inclusi fotocopie, registrazione, nastri o storage in un sistema elettronico) senza previo consenso scritto da parte del detentore del copyright.

Il software derivato dal materiale sottoposto a copyright di NetApp è soggetto alla seguente licenza e dichiarazione di non responsabilità:

IL PRESENTE SOFTWARE VIENE FORNITO DA NETAPP "COSÌ COM'È" E SENZA QUALSIVOGLIA TIPO DI GARANZIA IMPLICITA O ESPRESSA FRA CUI, A TITOLO ESEMPLIFICATIVO E NON ESAUSTIVO, GARANZIE IMPLICITE DI COMMERCIABILITÀ E IDONEITÀ PER UNO SCOPO SPECIFICO, CHE VENGONO DECLINATE DAL PRESENTE DOCUMENTO. NETAPP NON VERRÀ CONSIDERATA RESPONSABILE IN ALCUN CASO PER QUALSIVOGLIA DANNO DIRETTO, INDIRETTO, ACCIDENTALE, SPECIALE, ESEMPLARE E CONSEQUENZIALE (COMPRESI, A TITOLO ESEMPLIFICATIVO E NON ESAUSTIVO, PROCUREMENT O SOSTITUZIONE DI MERCI O SERVIZI, IMPOSSIBILITÀ DI UTILIZZO O PERDITA DI DATI O PROFITTI OPPURE INTERRUZIONE DELL'ATTIVITÀ AZIENDALE) CAUSATO IN QUALSIVOGLIA MODO O IN RELAZIONE A QUALUNQUE TEORIA DI RESPONSABILITÀ, SIA ESSA CONTRATTUALE, RIGOROSA O DOVUTA A INSOLVENZA (COMPRESA LA NEGLIGENZA O ALTRO) INSORTA IN QUALSIASI MODO ATTRAVERSO L'UTILIZZO DEL PRESENTE SOFTWARE ANCHE IN PRESENZA DI UN PREAVVISO CIRCA L'EVENTUALITÀ DI QUESTO TIPO DI DANNI.

NetApp si riserva il diritto di modificare in qualsiasi momento qualunque prodotto descritto nel presente documento senza fornire alcun preavviso. NetApp non si assume alcuna responsabilità circa l'utilizzo dei prodotti o materiali descritti nel presente documento, con l'eccezione di quanto concordato espressamente e per iscritto da NetApp. L'utilizzo o l'acquisto del presente prodotto non comporta il rilascio di una licenza nell'ambito di un qualche diritto di brevetto, marchio commerciale o altro diritto di proprietà intellettuale di NetApp.

Il prodotto descritto in questa guida può essere protetto da uno o più brevetti degli Stati Uniti, esteri o in attesa di approvazione.

LEGENDA PER I DIRITTI SOTTOPOSTI A LIMITAZIONE: l'utilizzo, la duplicazione o la divulgazione da parte degli enti governativi sono soggetti alle limitazioni indicate nel sottoparagrafo (b)(3) della clausola Rights in Technical Data and Computer Software del DFARS 252.227-7013 (FEB 2014) e FAR 52.227-19 (DIC 2007).

I dati contenuti nel presente documento riguardano un articolo commerciale (secondo la definizione data in FAR 2.101) e sono di proprietà di NetApp, Inc. Tutti i dati tecnici e il software NetApp forniti secondo i termini del presente Contratto sono articoli aventi natura commerciale, sviluppati con finanziamenti esclusivamente privati. Il governo statunitense ha una licenza irrevocabile limitata, non esclusiva, non trasferibile, non cedibile, mondiale, per l'utilizzo dei Dati esclusivamente in connessione con e a supporto di un contratto governativo statunitense in base al quale i Dati sono distribuiti. Con la sola esclusione di quanto indicato nel presente documento, i Dati non possono essere utilizzati, divulgati, riprodotti, modificati, visualizzati o mostrati senza la previa approvazione scritta di NetApp, Inc. I diritti di licenza del governo degli Stati Uniti per il Dipartimento della Difesa sono limitati ai diritti identificati nella clausola DFARS 252.227-7015(b) (FEB 2014).

Informazioni sul marchio commerciale

NETAPP, il logo NETAPP e i marchi elencati alla pagina http://www.netapp.com/TM sono marchi di NetApp, Inc. Gli altri nomi di aziende e prodotti potrebbero essere marchi dei rispettivi proprietari.