SMB / CIFS の設定ワークフロー

System Manager Classic

NetApp
February 21, 2022

This PDF was generated from https://docs.netapp.com/ja-jp/ontap-sm-classic/smb-config/task_creating_aggregate.html on February 21, 2022. Always check docs.netapp.com for the latest.

目次

SMB / CIFS の設定ワークフロー 1
アグリゲートを作成する 1
新しいボリュームをプロビジョニングする場所を決定します 2

SMB / CIFS の設定ワークフロー

SMB / CIFS を設定するには、必要に応じてアグリゲートを作成してから、目的に応じたワークフローに従います。 CIFS 対応 SVM を新規に作成するか、既存の SVM への CIFS アクセスを設定するか、すでに CIFS アクセスの設定が完了している既存の SVM に CIFS ボリュームを追加するかによってワークフローが異なります。

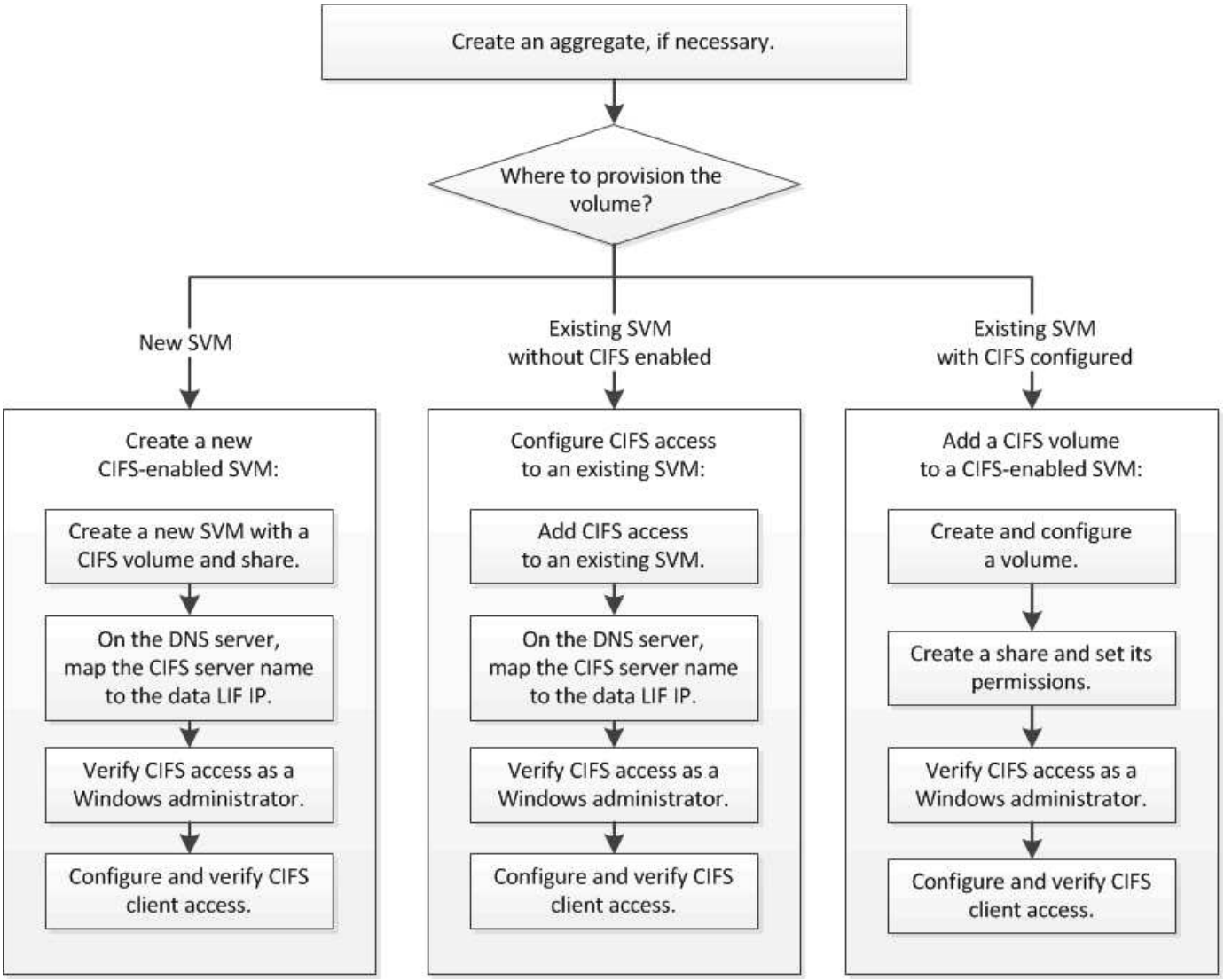

アグリゲートを作成する

既存のアグリゲートを使用しない場合は、プロビジョニングするボリュームに物理ストレージを提供するアグリゲートを新規に作成します。

新しいボリュームに既存のアグリゲートを使用する場合は、この手順をスキップできます。

手順

1. Web ブラウザに「 + https://IP-address-of-cluster-management-LIF+` 」という URL を入力し、クラスタ管理者のクレデンシャルを使用して System Manager にログインします。

2. [* Aggregate] ウィンドウに移動します。
3. [* 作成 .*] をクリックします
4. 画面の指示に従って、デフォルトの RAID-DP 構成を使用してアグリゲートを作成し、 * Create * をクリックします。

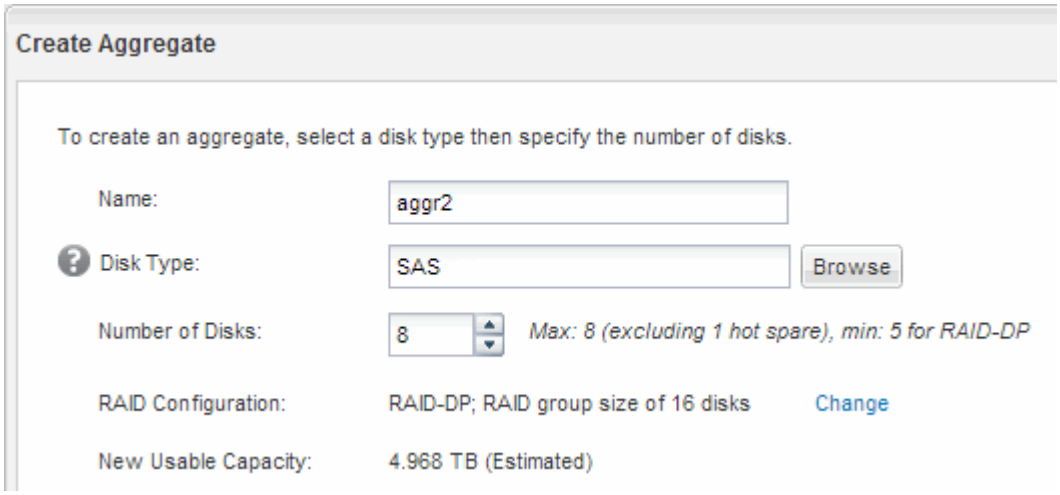

指定した構成でアグリゲートが作成され、アグリゲートウィンドウのアグリゲートのリストに追加されます。

新しいボリュームをプロビジョニングする場所を決定します

新しい CIFS ボリュームを作成する前に、そのボリュームを既存の Storage Virtual Machine （ SVM ）に配置するかどうかを決め、既存の SVM に配置する場合はどのような設定が必要になるかについても確認しておく必要があります。これにより、ワークフローが決まります。

手順

- 新しい SVM にボリュームをプロビジョニングする場合は、 CIFS 対応 SVM を新規に作成します。

  "CIFS 対応 SVM の新規作成"

  既存の SVM で CIFS を有効にしていない場合は、この手順に従ってください。

- CIFS が有効になっているが設定はまだ完了していない既存の SVM にボリュームをプロビジョニングする場合は、既存の SVM に対する CIFS / SMB アクセスを設定します。

  "既存の SVM で CIFS / SMB アクセスを設定"

  手順を使用して SAN アクセス用の SVM を作成した場合は、この手順に従ってください。

- CIFS アクセスの設定が完了している既存の SVM にボリュームをプロビジョニングする場合は、 CIFS 対応 SVM に CIFS ボリュームを追加します。

  "CIFS 対応 SVM への CIFS ボリュームの追加"

Copyright Information

Copyright © 2022 NetApp, Inc. All rights reserved. Printed in the U.S. No part of this document covered by copyright may be reproduced in any form or by any means-graphic, electronic, or mechanical, including photocopying, recording, taping, or storage in an electronic retrieval system- without prior written permission of the copyright owner.

Software derived from copyrighted NetApp material is subject to the following license and disclaimer:

THIS SOFTWARE IS PROVIDED BY NETAPP “AS IS” AND WITHOUT ANY EXPRESS OR IMPLIED WARRANTIES, INCLUDING, BUT NOT LIMITED TO, THE IMPLIED WARRANTIES OF MERCHANTABILITY AND FITNESS FOR A PARTICULAR PURPOSE, WHICH ARE HEREBY DISCLAIMED. IN NO EVENT SHALL NETAPP BE LIABLE FOR ANY DIRECT, INDIRECT, INCIDENTAL, SPECIAL, EXEMPLARY, OR CONSEQUENTIAL DAMAGES (INCLUDING, BUT NOT LIMITED TO, PROCUREMENT OF SUBSTITUTE GOODS OR SERVICES; LOSS OF USE, DATA, OR PROFITS; OR BUSINESS INTERRUPTION) HOWEVER CAUSED AND ON ANY THEORY OF LIABILITY, WHETHER IN CONTRACT, STRICT LIABILITY, OR TORT (INCLUDING NEGLIGENCE OR OTHERWISE) ARISING IN ANY WAY OUT OF THE USE OF THIS SOFTWARE, EVEN IF ADVISED OF THE POSSIBILITY OF SUCH DAMAGE.

NetApp reserves the right to change any products described herein at any time, and without notice. NetApp assumes no responsibility or liability arising from the use of products described herein, except as expressly agreed to in writing by NetApp. The use or purchase of this product does not convey a license under any patent rights, trademark rights, or any other intellectual property rights of NetApp.

The product described in this manual may be protected by one or more U.S. patents, foreign patents, or pending applications.

RESTRICTED RIGHTS LEGEND: Use, duplication, or disclosure by the government is subject to restrictions as set forth in subparagraph (c)(1)(ii) of the Rights in Technical Data and Computer Software clause at DFARS 252.277-7103 (October 1988) and FAR 52-227-19 (June 1987).

Trademark Information

NETAPP, the NETAPP logo, and the marks listed at http://www.netapp.com/TM are trademarks of NetApp, Inc. Other company and product names may be trademarks of their respective owners.