Windows 向けの FC 構成

System Manager Classic

NetApp
February 09, 2022

This PDF was generated from https://docs.netapp.com/ja-jp/ontap-sm-classic/fc-config-windows/index.html on February 09, 2022. Always check docs.netapp.com for the latest.

目次

Windows 向けの FC 構成 1
Windows 向けの FC 構成の概要 1
FC 構成のワークフロー 1

Windows 向けの FC 構成

Windows 向けの FC 構成の概要

Storage Virtual Machine （ SVM ）に FC サービスをセットアップし、 LUN をプロビジョニングし、 ONTAP System Manager の従来のインターフェイス（ ONTAP 9.7 以前）を使用して Windows ホストコンピュータで FC HBA を使用して LUN を使用できるように設定することができます。

この手順を使用して SVM に FC サービスをセットアップします。状況：

- 従来の FC HBA およびスイッチを使用している。

この手順は、次のような状況には対応しません。

- クラスタの各ノードに使用可能な FC ターゲットポートが少なくとも 2 つある。オンボード FC ポートと UTA2 （別名「 CNA 」）ポート、および一部のアダプタは設定が可能です。これらのポートは ONTAP の CLI で設定しますが、この手順では説明しません。
- FC SAN ブートを設定しない。
- Hyper-V ゲストまたは ESX ゲストで Virtual Fibre Channel （ VFC ；仮想ファイバチャネル）を使用していない。

ONTAP でこれを行うその他の方法

実行するタスク	参照先
再設計された System Manager （ ONTAP 9.7 以降で使用可能）	"Windows サーバ用の SAN ストレージをプロビジョニングする"
ONTAP コマンドラインインターフェイス（ CLI ）	"CLI での LUN セットアップのワークフロー"

その他のリソース

- "ネットアップのマニュアル： Host Utilities"

FC 構成のワークフロー

FC を使用してホストでストレージを利用できるようにするには、 Storage Virtual Machine （ SVM ）でボリュームと LUN をプロビジョニングし、ホストから LUN に接続します。

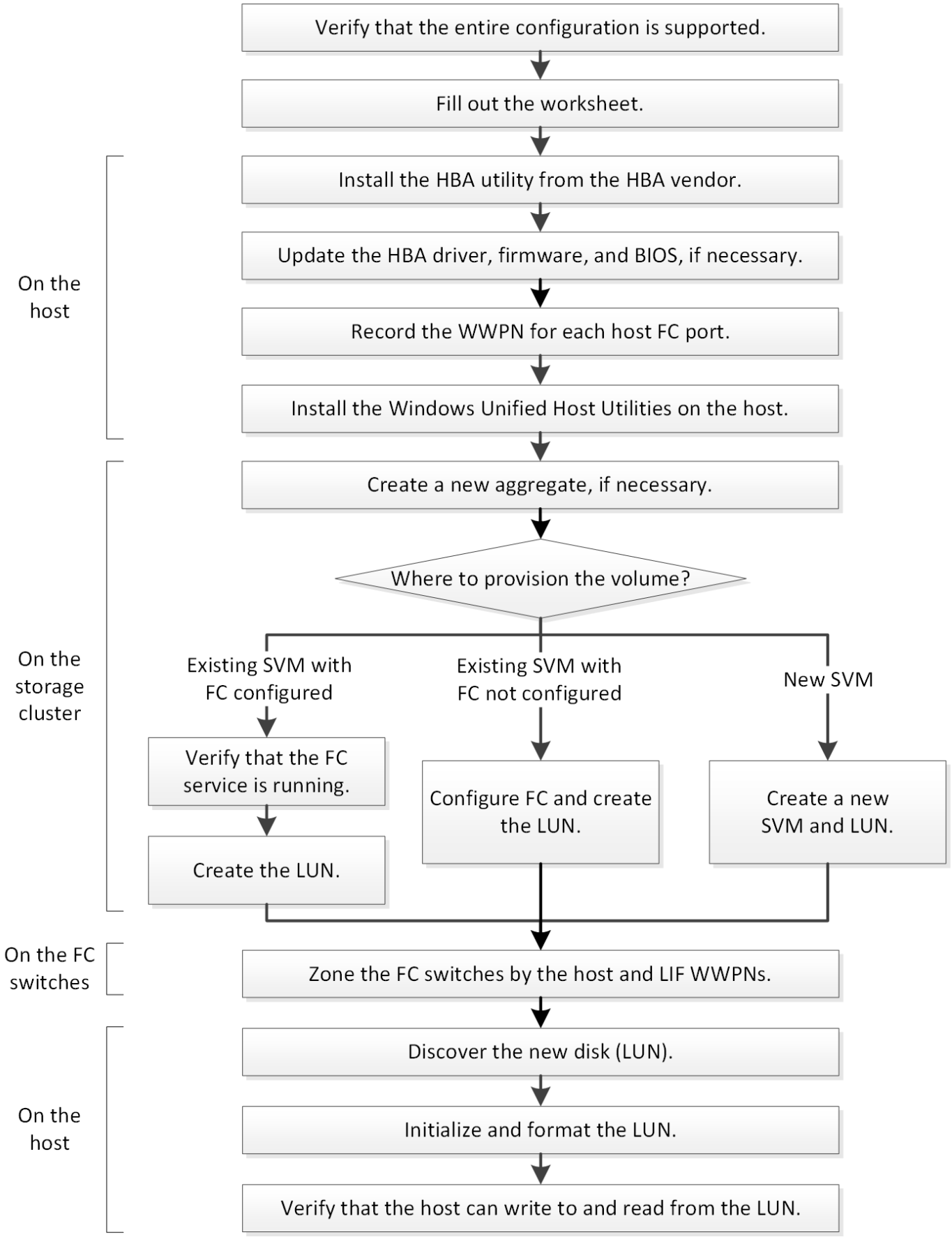
Verify that the entire configuration is supported.
Fill out the worksheet.
On the host
Install the HBA utility from the HBA vendor.
Update the HBA driver, firmware, and BIOS, if necessary.
Record the WWPN for each host FC port.
Install the Windows Unified Host Utilities on the host.
On the storage cluster
Create a new aggregate, if necessary.
Where to provision the volume?
Existing SVM with FC configured
Existing SVM with FC not configured
New SVM
Verify that the FC service is running.
Create the LUN.
Configure FC and create the LUN.
Create a new SVM and LUN.
On the FC switches
Zone the FC switches by the host and LIF WWPNs.
On the host
Discover the new disk (LUN).
Initialize and format the LUN.
Verify that the host can write to and read from the LUN.

FC 構成がサポートされていることを確認します

安定した運用を実現するために、 FC 構成全体がサポートされることを確認する必要があります。

手順

1. Interoperability Matrix に移動して、次のコンポーネントについて、サポートされている組み合わせであることを確認します。
   - ONTAP ソフトウェア
   - ホストコンピュータの CPU アーキテクチャ（標準のラックサーバの場合）
   - 特定のプロセッサブレードモデル（ブレードサーバ用）
   - FC ホストバスアダプタ（ HBA ）のモデルとドライバ、ファームウェア、 BIOS のバージョン
   - ストレージプロトコル（ FC ）
   - Windows オペレーティングシステムのバージョン
   - Windows Unified Host Utilities のことです
2. 選択した構成の構成名をクリックします。

   その構成の詳細が [構成の詳細] ウィンドウに表示されます。

3. 次のタブの情報を確認します。
   - 注：

     お使いの構成に固有の重要なアラートおよび情報が表示されます。

   アラートを確認して、オペレーティングシステムに必要な修正プログラムを特定します。

   - ポリシーとガイドライン

     すべての SAN 構成に関する一般的なガイドラインが表示されます。

FC 構成ワークシートに記入

FC の設定タスクを実行するには、 FC イニシエータとターゲットの WWPN 、およびストレージの構成情報が必要です。

FC ホストの WWPN

ポート	**WWPN**
FC スイッチ 1 に接続されたイニシエータ（ホスト）ポートを指定します	
FC スイッチ 2 に接続されたイニシエータ（ホスト）ポートを指定します	

FC ターゲットの **WWPN**

クラスタのノードごとに FC のデータ LIF が 2 つ必要です。Storage Virtual Machine （ SVM ）の作成時に LIF を作成すると、 ONTAP によって WWPN が割り当てられます。

LIF	**WWPN**
FC スイッチ 1 に接続されたノード 1 の LIF のポート	
FC スイッチ 1 に接続されたノード 2 の LIF のポート	
FC スイッチ 1 に接続されたノード 3 の LIF のポート	
FC スイッチ 1 に接続されたノード 4 の LIF のポート	
FC スイッチ 2 に接続されたノード 1 の LIF のポート	
FC スイッチ 2 に接続されたノード 2 の LIF のポート	
FC スイッチ 2 に接続されたノード 3 の LIF のポート	
FC スイッチ 2 に接続されたノード 4 の LIF のポート	

ストレージ構成

アグリゲートと SVM がすでに作成されている場合は、名前をここに記録します。作成されていない場合は必要に応じて作成できます。

LUN の所属先ノードを指定します
アグリゲート名
SVM 名

LUN 情報

LUN サイズ
ホストオペレーティングシステム
LUN 名（オプション）

LUN サイズ
LUN 概要（オプション）

SVM 情報

既存の SVM を使用しない場合、新規に作成するために次の情報が必要です。

SVM 名
SVM IPspace
SVM ルートボリューム用のアグリゲート
SVM のユーザ名（オプション）
SVM のパスワード（オプション）
SVM の管理 LIF （オプション）
サブネット
IP アドレス
ネットワークマスク
ゲートウェイ
ホームノード
ホームポート

HBA ユーティリティを **HBA** ベンダーからインストール

HBA ユーティリティを使用して、各 FC ポートの World Wide Port Name （ WWPN ）を確認することができます。このユーティリティは、 FC の問題のトラブルシューティングにも役立ちます。

各 HBA ベンダーが自社の FC HBA 用 HBA ユーティリティを提供しています。ホストのオペレーティングシステムと CPU に対応した正しいバージョンをダウンロードする必要があります。

次に、 HBA ユーティリティの一部を示します。

- Emulex HBA Manager 。以前は OneCommand Manager と呼ばれていました
- QLogic HBA 用の QLogic QConvergeConsole

手順

1. HBA ベンダーの Web サイトから該当するユーティリティをダウンロードします。
2. インストールプログラムを実行し、プロンプトに従ってインストールを完了します。
    - 関連情報 *

"Broadcom （ Emulex ）サポートドキュメントおよびダウンロード"

"Emulex HBA Manager の略"

"QLogic ：ネットアップのダウンロード"

HBA のドライバ、ファームウェア、 BIOS を更新

Windows ホストの FC ホストバスアダプタ（ HBA ）でサポート対象外のバージョンのドライバ、ファームウェア、 BIOS が実行されている場合は、更新する必要があります。

構成に対してサポートされているドライバ、ファームウェア、 BIOS のバージョンを Interoperability Matrix ツールで確認しておく必要があります。

"NetApp Interoperability Matrix Tool で確認できます"

ドライバ、ファームウェア、 BIOS 、 HBA ユーティリティは HBA ベンダーから提供されます。

手順

1. HBA ベンダーの HBA ユーティリティを使用して、インストールされている HBA のドライバ、ファームウェア、 BIOS のバージョンを確認します。
2. 必要に応じて、 HBA ベンダーのサポートサイトから新しいドライバ、ファームウェア、 BIOS をダウンロードしてインストールします。

    インストール手順と必要なインストールユーティリティは、ダウンロードファイルに含まれています。

各ホスト FC ポートの WWPN を記録します

World Wide Port Name （ WWPN ）は、 FC スイッチのゾーニングと、ホストから LUN にアクセスできる igroup の作成に必要です。

ホストの HBA に対応するベンダーの HBA ユーティリティをインストールし、構成に対してサポートされているバージョンのドライバ、ファームウェア、 BIOS が HBA で実行されていることを確認しておく必要があります。

すべての設定で WWPN が使用されます。World Wide Node Name （ WWNN ）は記録する必要はありません。

手順

1. 使用している FC HBA タイプに対応した HBA ユーティリティを実行します。
2. HBA を選択します。
3. 各ポートの WWPN を記録します。

   次の例は、以前は OneCommand Manager と呼ばれていた Emulex HBA Manager を示しています。

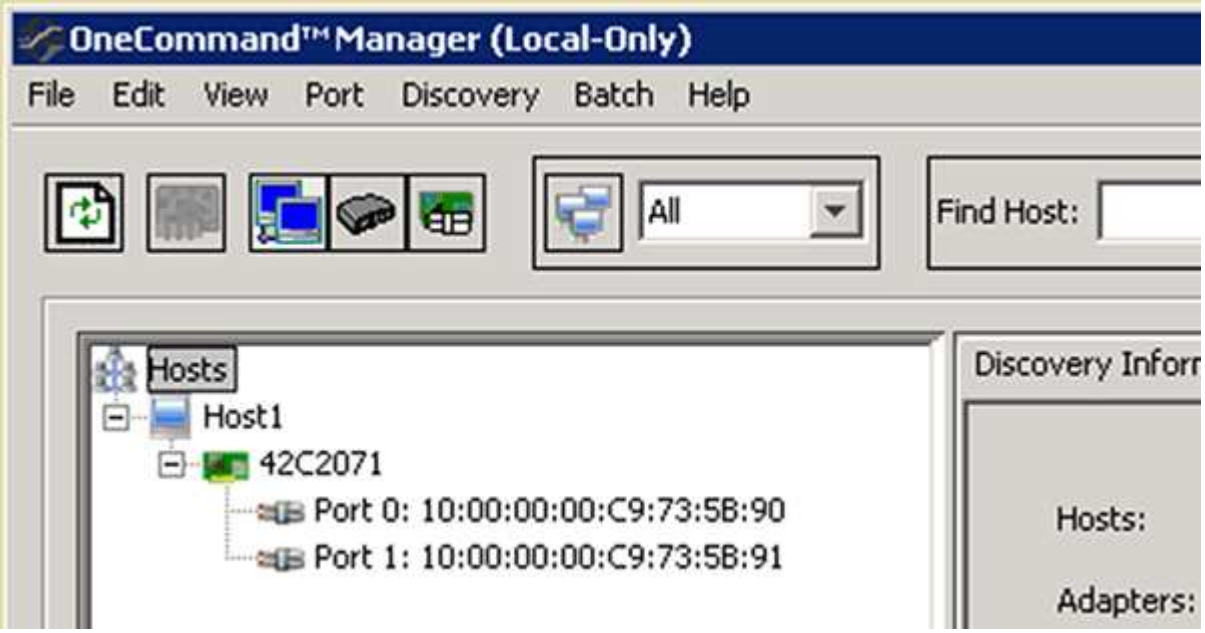

   QLogic QConvergeConsole などの他のユーティリティでも、同様の情報を確認できます。

4. ホストの各 FC HBA について、同じ手順を繰り返します。

Windows Unified Host Utilities をインストールする

Windows Unified Host Utilities には、ネットアップの ONTAP および E シリーズのプラットフォームにおけるストレージシステムの動作を Windows ホストが正しく処理できるように、必要な Windows のレジストリパラメータと HBA パラメータを設定するインストールプログラムが含まれています。

次の作業を完了しておきます。

- Interoperability Matrix でサポートされている構成を確認します

  "NetApp Interoperability Matrix Tool で確認できます"

- 必要な Windows 修正プログラムを Interoperability Matrix で確認します

  "NetApp Interoperability Matrix Tool で確認できます"

- FCP ライセンスを追加し、ターゲットサービスを開始します
- ケーブル接続を確認します

  ケーブル接続と構成の詳細については、ネットアップサポートサイトの使用している ONTAP または E シ

リーズストレージシステムのハードウェアケーブル接続について、「 SAN 構成」を参照してください。

Windows Unified Host Utilities ソフトウェアパッケージのインストール時に、マルチパスのサポートを含めるかどうかを指定する必要があります。Windows ホストまたは仮想マシンからストレージシステムへのパスが複数ある場合は、 MPIO を選択します。ストレージシステムへのパスが 1 つしかない場合にのみ、 MPIO を使用しないようにします。

> MPIO の選択は、 Windows XP および Windows Vista システムでは使用できません。マルチパス I/O は、これらのゲスト OS ではサポートされていません。

Hyper-V ゲストでマルチパスのサポートを選択した場合、 raw （パススルー）ディスクはゲスト OS に表示されません。raw ディスクを使用することも、 MPIO を使用することもできますが、ゲスト OS で両方を使用することはできません。

インストールに関する詳細情報は、を参照してください "Windows Unified Host のインストール"。

"ネットアップサポート"

手順

1. ネットアップサポートサイトから該当するバージョンの Windows Unified Host Utilities をダウンロードします。

   "ネットアップサポート"

2. 実行ファイルを実行し、画面の指示に従います。
3. プロンプトが表示されたら、 Windows ホストをリブートします。

アグリゲートを作成する

既存のアグリゲートを使用しない場合は、プロビジョニングするボリュームに物理ストレージを提供するアグリゲートを新規に作成します。

手順

1. Web ブラウザに「 + https://IP-address-of-cluster-management-LIF+` 」という URL を入力し、クラスタ管理者のクレデンシャルを使用して System Manager にログインします。
2. [* Aggregate] ウィンドウに移動します。
3. [* 作成 .*] をクリックします
4. 画面の指示に従って、デフォルトの RAID-DP 構成を使用してアグリゲートを作成し、 * Create * をクリックします。

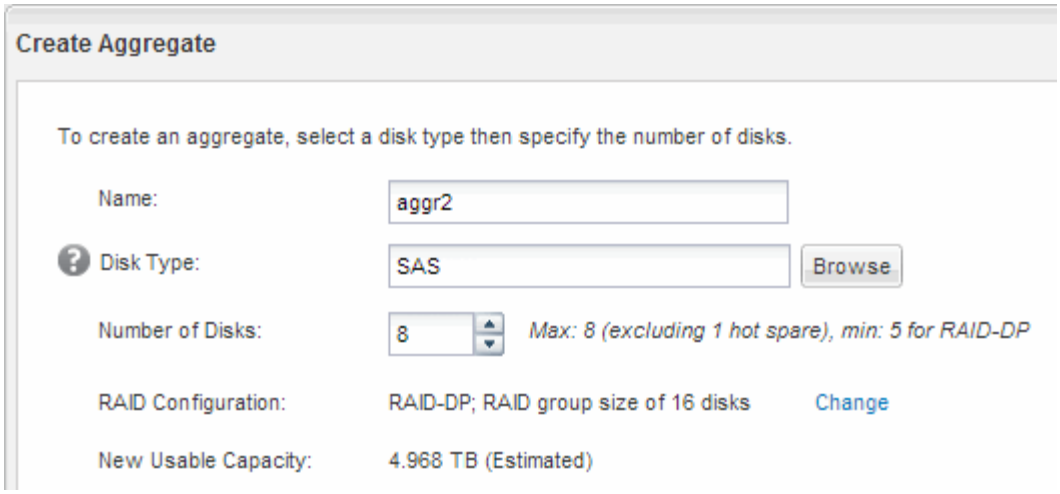

指定した構成でアグリゲートが作成され、アグリゲートウィンドウのアグリゲートのリストに追加されます。

ボリュームをプロビジョニングする場所を決定します

LUN を格納するボリュームをプロビジョニングする前に、そのボリュームを既存の Storage Virtual Machine （ SVM ）に追加するか、そのボリューム用に新しい SVM を作成するかを決める必要があります。既存の SVM に追加する場合は、 FC の設定も必要になる可能性があります。

既存の SVM ですでに必要なプロトコルが設定されていて、ホストからアクセスできる LIF がある場合は、既存の SVM を使用すると簡単です。

データまたは管理をストレージクラスタの他のユーザから分離する場合は、新しい SVM を作成できます。プロトコルの区別だけで異なる SVM を使用してもメリットはありません。

手順

- すでに FC 用に設定されている SVM にボリュームをプロビジョニングする場合は、 FC サービスが実行されていることを確認してから、 SVM に LUN を作成する必要があります。

  "既存の SVM での FC サービスの実行状況の確認"

  "LUN を作成する"

- FC が有効になっているが設定はまだ完了していない既存の SVM にボリュームをプロビジョニングする場合は、既存の SVM で iSCSI を設定します。

  "既存の SVM で FC を設定"

  これは、別のプロトコルを設定するときに手順を使用して SVM を作成しなかった場合に該当します。

- 新しい SVM にボリュームをプロビジョニングする場合は、 SVM を作成します。

  "新しい SVM を作成"

既存の **SVM** で **FC** サービスが実行されていることを確認する

既存の Storage Virtual Machine （ SVM ）を使用する場合、 ONTAP System Manager を使用して、 SVM で FC サービスが実行されていることを確認する必要があります。また、 FC 論理インターフェイス（ LIF ）がすでに作成されていることも確認する必要があります。

新しい LUN を作成する既存の SVM を選択しておく必要があります。

手順

1. SVMs ウィンドウに移動します。
2. 必要な SVM を選択します。
3. SVM の設定 * タブをクリックします。
4. [* Protocols] ペインで、 [**FC/FCoE**] をクリックします。
5. FC サービスの実行状況を確認

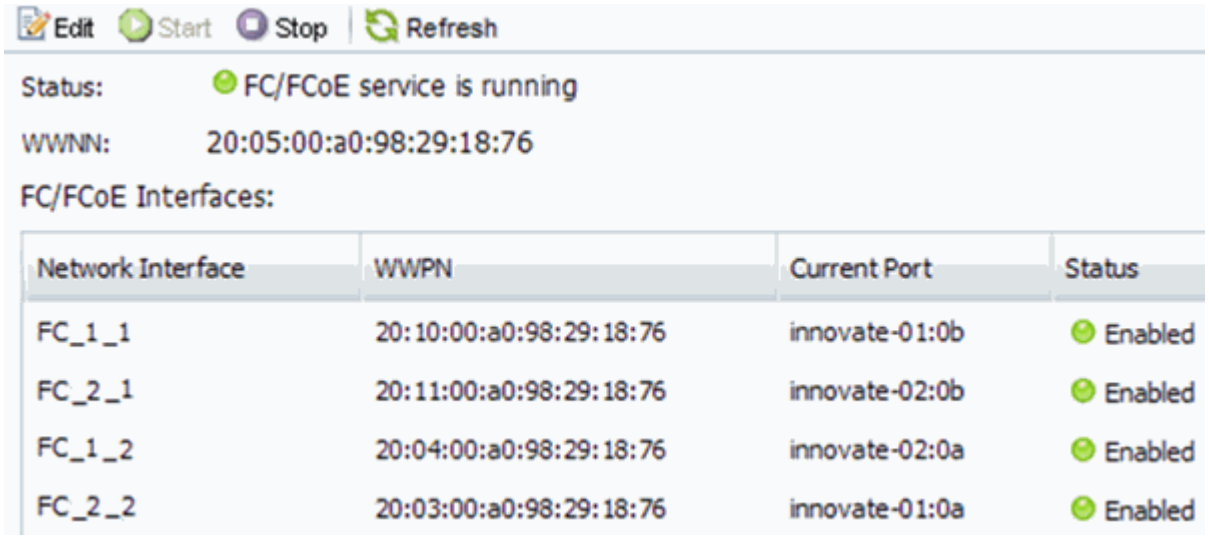

   FC サービスが実行されていない場合は、 FC サービスを開始するか、新しい SVM を作成します。

6. ノードごとに少なくとも 2 つの FC LIF が表示されていることを確認します。

   ノードあたりの FC LIF の数が 2 つより少ない場合は、 SVM で FC の構成を更新するか、 FC 用に新しい SVM を作成します。

LUN を作成します

LUN の作成には LUN 作成ウィザードを使用します。このウィザードでは、 igroup を作成し、作成した igroup に LUN をマッピングします。これにより、指定したホストから LUN にアクセスできるようになります。

作業を開始する前に

- LUN を格納できるだけの十分な空きスペースがあるアグリゲートが必要です。

- Storage Virtual Machine （ SVM ）で FC プロトコルを有効にし、適切な論理インターフェイス（ LIF ）を作成しておく必要があります。
- ホストの FC ポートの Worldwide Port Name （ WWPN ；ワールドワイドポート名）を記録しておく必要があります。

組織の命名規則がある場合は、その規則に合わせて LUN やボリュームなどの名前を使用する必要があります。命名規則がない場合は、デフォルトの名前をそのまま使用してください。

手順

1. [*LUNs] ウィンドウに移動します
2. [* 作成 .*] をクリックします
3. LUN を作成する SVM を参照して選択します。

   LUN 作成ウィザードが表示されます。

4. 一般プロパティ * ページで、 Windows ホストで直接使用される LUN の種類 * Windows 2008 以降 * を選択するか、 Hyper-V 仮想マシンの VHD を含む LUN の場合は * Hyper-V * を選択します。

   [* Thin Provisioned *] チェックボックスはオフのままにします。

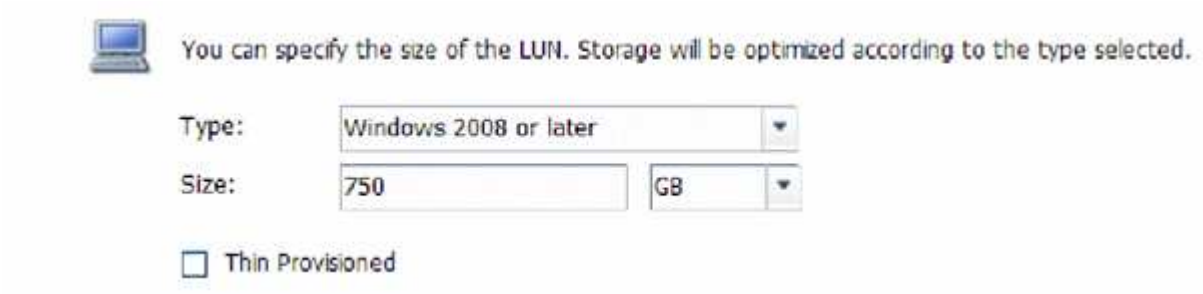

5. [* LUN Container * （ * LUN コンテナ * ）] ページで、既存の FlexVol ボリュームを選択します。

   ボリュームに十分なスペースがあることを確認する必要があります。既存のボリュームに十分なスペースがない場合は、新しいボリュームを作成できます。

6. イニシエータマッピング * ページで、 * イニシエータグループの追加 * をクリックし、 * 一般 * タブで必要な情報を入力してから、 * イニシエータ * タブで、記録したホスト FC ポートのすべての WWPN を入力します。
7. 詳細を確認し、 [* 終了] をクリックしてウィザードを完了します。
   - 関連情報 *

"システム管理"

既存の **SVM** で **FC** を設定

既存の Storage Virtual Machine （ SVM ）で FC を設定し、 LUN とその格納先ボリュームを作成するまでを、 1 つのウィザードで実行することができます。FC プロトコルがすでに有効になっているが、 SVM での設定はまだ完了していない必要があります。この情報は、 FC をまだ設定していない SVM に複数のプロトコルを設定するケースを想定しています。

FC ファブリックを設定し、ファブリックに必要な物理ポートを接続しておく必要があります。

手順

1. SVMs ウィンドウに移動します。
2. 設定する SVM を選択します。
3. SVM ** の [Details] ペインで、プロトコルがイネーブルになっているが、完全には設定されていないことを示すグレーの背景が表示されていることを確認します。

   背景が緑の * FC/FCoE * と表示されている場合、 SVM はすでに設定されています。

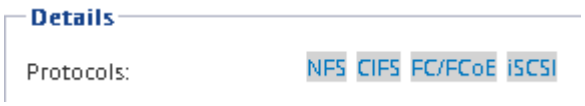

4. 灰色の背景にある * FC/FCoE * プロトコルリンクをクリックします。

   FC / FCoE プロトコルの設定ウィンドウが表示されます。

5. FC サービスと LIF を設定するには、 * FC / FCoE プロトコルの設定 * ページで次の手順を実行します。

   a. Configure Data LIFs for FC * チェックボックスをオンにします。
   b. [**LIFs per node**] フィールドに「 2 」と入力します。

      可用性を確保してデータ移動を可能にするために、ノードごとに 2 つの LIF が必要です。

   c. [FCP ストレージ用の LUN のプロビジョニング *] 領域で、ホストイニシエータの LUN サイズ、ホストタイプ、 WWPN を入力します。
   d. [送信して閉じる] をクリックします。

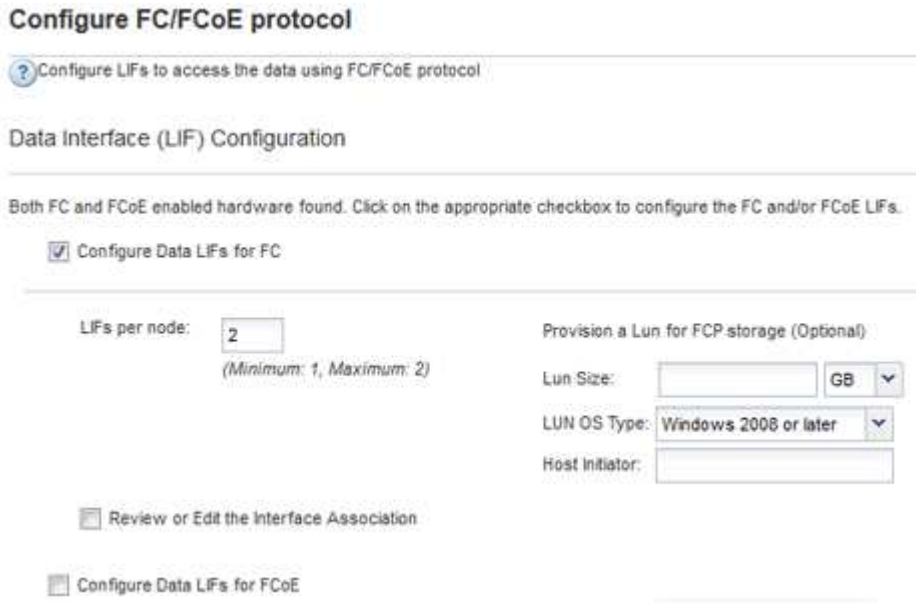

6. 「 * Summary * 」ページを確認し、 LIF 情報を記録して「 * OK 」をクリックします。

新しい **SVM** を作成

Storage Virtual Machine （ SVM ）はホストから LUN にアクセスする際の FC ターゲットを提供します。SVM を作成すると、論理インターフェイス（ LIF ）と LUN およびその格納先ボリュームも作成されます。SVM を作成すると、ユーザのデータ機能と管理機能をクラスタ内の他のユーザと分離できます。

作業を開始する前に

- FC ファブリックを設定し、ファブリックに必要な物理ポートを接続しておく必要があります。

手順

1. SVMs ウィンドウに移動します。
2. [作成（ Create ）] をクリックします。
3. Storage Virtual Machine （ SVM ）のセットアップ * ウィンドウで、 SVM を作成します。

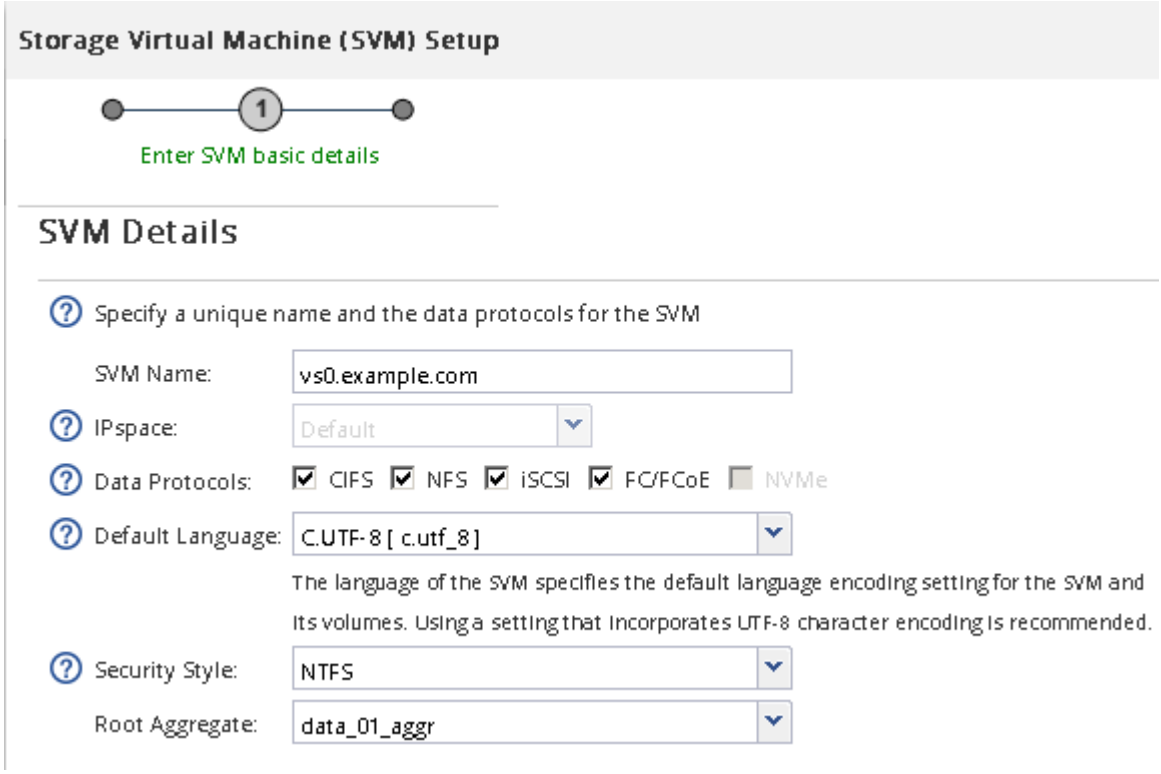

a. SVM に一意の名前を指定します。

   完全修飾ドメイン名（ FQDN ）を使用するか、クラスタ内で名前が一意になるような命名規則に従って指定してください。

b. SVM を追加する IPspace を選択します。

   クラスタで複数の IPspace が使用されない場合は「デフォルト」の IPspace が使用されます。

c. ボリュームのタイプはデフォルトのままにします。

   SAN プロトコルでは FlexVol ボリュームのみがサポートされます。

d. すぐには設定しない場合でも、ライセンスがあり、 SVM で使用する可能性のあるプロトコルはすべて選択します。

   SVM の作成時に NFS と CIFS の両方を選択した場合、 2 つのプロトコルで同じ LIF を共有することができます。あとで追加した場合、これらのプロトコルで LIF を共有することはできません。

   選択したプロトコルに CIFS が含まれている場合、セキュリティ形式は NTFS に設定されます。それ以外の場合は、 UNIX に設定されます。

e. 言語設定はデフォルトの C.UTF-8 のままにします。

f. SVM ルートボリュームを格納するルートアグリゲートを選択します。

   データボリュームのアグリゲートは、これとは別にあとで選択します。

g. [Submit & Continue] をクリックします。

SVM が作成されます。プロトコルの設定はまだ完了していません。

4. CIFS または NFS を有効にしたために「 CIFS / NFS プロトコルの設定」ページが表示された場合は、「 * スキップ」をクリックし、 CIFS または NFS をあとで設定してください。
5. iSCSI を有効にしたために iSCSI プロトコルの設定 * ページが表示された場合は、 * スキップ * をクリックして iSCSI を後で設定してください。
6. FC サービスを設定し、 * FC / FCoE プロトコルの設定 * ページから LIF 、および LUN とその格納先ボリュームを作成します。

   a. Configure Data LIFs for FC * チェックボックスをオンにします。

   b. [**LIFs per node**] フィールドに「 2 」と入力します。

      可用性を確保してデータ移動を可能にするために、ノードごとに 2 つの LIF が必要です。

   c. [FCP ストレージ用の LUN のプロビジョニング *] 領域で、ホストイニシエータの LUN サイズ、ホストタイプ、 WWPN を入力します。

   d. [Submit & Continue] をクリックします。

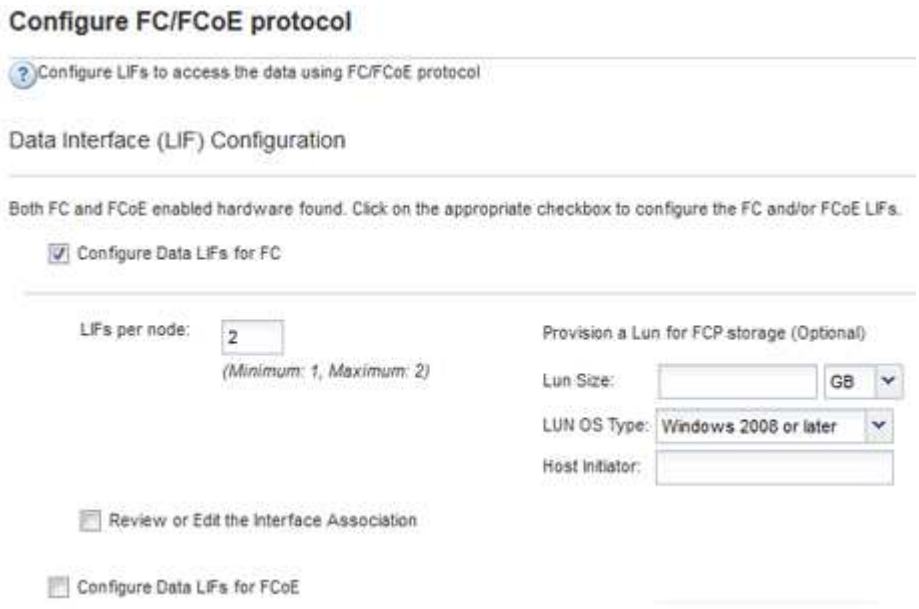

7. 「 * SVM 管理」というメッセージが表示されたら、この SVM に対して別の管理者を設定するか、設定を延期します。
    - [* Skip] をクリックし、必要に応じて後で管理者を設定します。
    - 必要な情報を入力し、 [*Submit & Continue] をクリックします。
8. 「 * Summary * 」ページを確認し、 LIF 情報を記録して「 * OK 」をクリックします。

ホストと **LIF WWPN** で **FC** スイッチをゾーニング

FC スイッチをゾーニングすることで、ホストをストレージに接続し、パスの数を制限することができます。スイッチのゾーニングはスイッチの管理インターフェイスで設定します。

作業を開始する前に

- スイッチの管理者クレデンシャルが必要です。
- ホストの各イニシエータポートの WWPN と、 LUN を作成した Storage Virtual Machine （ SVM ）の各 FC LIF の WWPN を確認しておく必要があります。

スイッチのゾーニングの詳細については、スイッチベンダーのマニュアルを参照してください。

ゾーンは、物理ポートではなく WWPN に基づいて作成する必要があります。各イニシエータポートを別々のゾーンに配置し、各イニシエータに対応するターゲットポートをすべて配置する必要があります。

ホストから LUN へのパスの数を制限するために、 LUN は igroup の一部のイニシエータにマッピングされます。

- ONTAP では、デフォルトで選択的 LUN マップを使用して、 LUN を所有するノードとその HA パートナーのパス経由でのみ LUN にアクセスできるようにします。
- LUN がクラスタ内の別のノードに移動された場合でも LUN を使用できるように、すべてのノードですべての FC LIF をゾーニングする必要があります。
- ボリュームまたは LUN を移動する場合は、移動する前に選択的 LUN マップのレポートノードリストを変更する必要があります。

次の図では、ホストを 4 ノードクラスタに接続しています。ゾーンは 2 つあり、 1 つは実線、もう 1 つは点線で示されます。各ゾーンには、ホストのイニシエータが 1 つと各ストレージノードの LIF が 1 つずつ含まれています。

ストレージノードの物理 FC ポートの WWPN ではなく、ターゲット LIF の WWPN を使用する必要があります。LIF の WWPN の範囲は「 2x ： xx ： 00 ： a0 ： 98 ： xx ： xx ： xx 」です。「 x 」は任意の 16 進数値です。物理ポートの WWPN の範囲は '50:0a:09:8x:xx:xx:xx`s です

手順

1. FC スイッチの管理プログラムにログインし、ゾーニング設定のオプションを選択します。
2. 新しいゾーンを作成し、 1 つ目のイニシエータおよびそのイニシエータと同じ FC スイッチに接続するすべての FC LIF を含めます。
3. ホストの FC イニシエータごとにゾーンを作成します。
4. ゾーンを保存し、新しいゾーニング設定をアクティブ化します。

新しいディスクを検出します

Storage Virtual Machine （ SVM ）の LUN は、 Windows ホストではディスクとして表示されます。LUN のディスクを新たにシステムに追加した場合、そのディスクは自動的には検出されません。手動でディスクを再スキャンして検出する必要があります。

手順

1. Windows コンピュータの管理ユーティリティを開きます。

使用するポート	に移動します
Windows Server 2012	• ツール * > * コンピュータの管理 *
Windows Server 2008	• スタート * > * 管理ツール * > * コンピュータの管理 *
Windows Server 2016	• スタート * > 管理ツール * > コンピュータの管理 *

2. ナビゲーションツリーで * ストレージ * ノードを展開します。
3. [ディスクの管理] をクリックします。
4. [* アクション **>** ディスクの再スキャン *] をクリックします。

LUN を初期化してフォーマット

Windows ホストから初めてアクセスした時点では、新しい LUN にはパーティションやファイルシステムは設定されていません。LUN を初期化し、必要に応じてファイルシステムでフォーマットする必要があります。

Windows ホストで LUN が検出されている必要があります。

Windows のディスク管理では、 LUN がディスクとして表示されます。

ディスクは、 GPT または MBR パーティションテーブルを使用して、ベーシックディスクとして初期化することができます。

LUN は NTFS などのファイルシステムでフォーマットするのが一般的ですが、 raw ディスクを使用するアプリケーションもあります。

手順

1. Windows ディスク管理を開始します。
2. LUN を右クリックし、必要なディスクまたはパーティションのタイプを選択します。
3. ウィザードの指示に従います。

   LUN を NTFS としてフォーマットする場合は、「 * 簡易フォーマットを実行する * 」チェックボックスを選択する必要があります。

ホストが **LUN** に対して読み取りと書き込みを実行できることを確認します

LUN を使用する前に、ホストが LUN のデータを読み取りおよび書き込みできることを確認する必要があります。

LUN が初期化され、ファイルシステムでフォーマットされている必要があります。

LUN の作成先のストレージクラスタノードがパートナーノードにフェイルオーバーできるように設定されている場合、ノードのフェイルオーバー時にデータを読み取れることを確認する必要があります。このテストは本番環境のストレージクラスタでは実行できない場合があります。

テストに失敗した場合は、 FC サービスが実行されていることを確認し、 LUN への FC パスをチェックしてください。

手順

1. ホストから LUN にファイルをコピーします。
2. ファイルを元のディスク上の別のフォルダにコピーします。
3. コピーしたファイルを元のファイルと比較します。

   Windows コマンドプロンプトで「 comp 」コマンドを使用して、 2 つのファイルを比較できます。

4. LUN を含むストレージクラスタノードをフェイルオーバーし、 LUN のファイルに引き続きアクセスできるかどうかを確認します。
5. ネイティブ DSM を使用して LUN へのパスを表示し、パスの数が適切であることを確認します。

   LUN の作成先のストレージクラスタノードへのパスとパートナーノードへのパスが 2 つずつ確立されている必要があります。

Copyright Information

Copyright © 2022 NetApp, Inc. All rights reserved. Printed in the U.S. No part of this document covered by copyright may be reproduced in any form or by any means-graphic, electronic, or mechanical, including photocopying, recording, taping, or storage in an electronic retrieval system-without prior written permission of the copyright owner.

Software derived from copyrighted NetApp material is subject to the following license and disclaimer:

THIS SOFTWARE IS PROVIDED BY NETAPP “AS IS” AND WITHOUT ANY EXPRESS OR IMPLIED WARRANTIES, INCLUDING, BUT NOT LIMITED TO, THE IMPLIED WARRANTIES OF MERCHANTABILITY AND FITNESS FOR A PARTICULAR PURPOSE, WHICH ARE HEREBY DISCLAIMED. IN NO EVENT SHALL NETAPP BE LIABLE FOR ANY DIRECT, INDIRECT, INCIDENTAL, SPECIAL, EXEMPLARY, OR CONSEQUENTIAL DAMAGES (INCLUDING, BUT NOT LIMITED TO, PROCUREMENT OF SUBSTITUTE GOODS OR SERVICES; LOSS OF USE, DATA, OR PROFITS; OR BUSINESS INTERRUPTION) HOWEVER CAUSED AND ON ANY THEORY OF LIABILITY, WHETHER IN CONTRACT, STRICT LIABILITY, OR TORT (INCLUDING NEGLIGENCE OR OTHERWISE) ARISING IN ANY WAY OUT OF THE USE OF THIS SOFTWARE, EVEN IF ADVISED OF THE POSSIBILITY OF SUCH DAMAGE.

NetApp reserves the right to change any products described herein at any time, and without notice. NetApp assumes no responsibility or liability arising from the use of products described herein, except as expressly agreed to in writing by NetApp. The use or purchase of this product does not convey a license under any patent rights, trademark rights, or any other intellectual property rights of NetApp.

The product described in this manual may be protected by one or more U.S. patents, foreign patents, or pending applications.

RESTRICTED RIGHTS LEGEND: Use, duplication, or disclosure by the government is subject to restrictions as set forth in subparagraph (c)(1)(ii) of the Rights in Technical Data and Computer Software clause at DFARS 252.277-7103 (October 1988) and FAR 52-227-19 (June 1987).

Trademark Information

NETAPP, the NETAPP logo, and the marks listed at http://www.netapp.com/TM are trademarks of NetApp, Inc. Other company and product names may be trademarks of their respective owners.