SnapVault を使用したボリュームリストアの管理

System Manager Classic

NetApp
May 03, 2022

This PDF was generated from https://docs.netapp.com/ja-jp/ontap-sm-classic/volume-restore-snapvault/index.html on May 03, 2022. Always check docs.netapp.com for the latest.

目次

SnapVault を使用したボリュームリストアの管理 1
SnapVault によるボリュームリストアの概要 1
ボリュームリストアのワークフロー 1

SnapVault を使用したボリュームリストアの管理

SnapVault によるボリュームリストアの概要

データが失われた場合に、 ONTAP の SnapVault バックアップからボリュームを迅速にリストアできます。

この手順は、次の方法でバックアップからリストアする場合に使用します。

- クラスタで ONTAP 9 を実行している。
- クラスタ管理者である。
- の説明に従って、バックアップ関係を設定しておきます手順 SnapVault を使用したボリュームのバックアップ
- 単一ファイル / LUN のリストアを実行しない。
- すべての選択肢について検討するのではなく、ベストプラクティスに従う。
- 背景にある概念について詳しく確認する必要はありません。
- ONTAP 9.7 以降では、 ONTAP System Manager の UI ではなく、 ONTAP 9.7 以前のリリースで System Manager のクラシックインターフェイスを使用する。

上記の想定条件に該当しない場合、または背景にある概念について詳しく学びたい場合は、次の資料を参照してください。

"ネットアップテクニカルレポート 4183 ：『 SnapVault ベストプラクティス』"

ONTAP でこれを行うその他の方法

実行するタスク	参照するコンテンツ
再設計された System Manager （ ONTAP 9.7 以降で使用可能）	"以前の Snapshot コピーからボリュームをリストアします"
ONTAP のコマンドラインインターフェイス	"SnapMirror デスティネーションからボリュームの内容をリストアします"

ボリュームリストアのワークフロー

ソースボリュームを使用できない場合やデータが破損した場合は、 SnapVault バックアップからリストアできます。SnapVault バックアップからボリュームをリストアするときは、 SnapVault デスティネーションボリュームを選択し、新しいボリュームまたは既存のボリュームにリストアして、リストア処理を確認します。

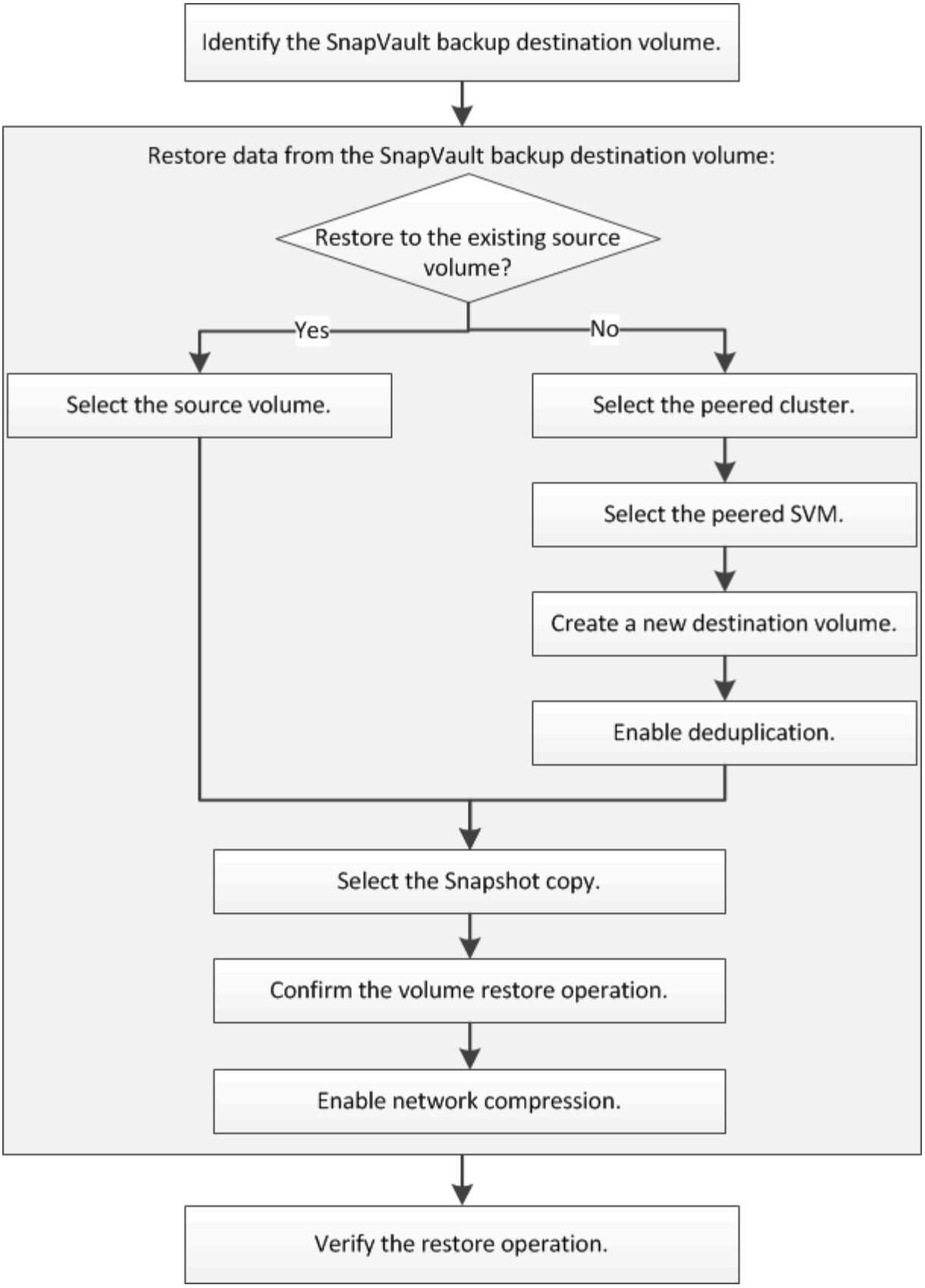

SnapVault バックアップのデスティネーションボリュームを特定します

ソースボリュームのデータが破損した場合や失われた場合にデータをリストアする

SnapVault バックアップデスティネーションボリュームを特定する必要があります。

このタスクは * source * cluster で実行する必要があります。

手順

1. Web ブラウザに「 + https://IP-address-of-cluster-management-LIF+` 」という URL を入力し、クラスタ管理者のクレデンシャルを使用して System Manager にログインします。
2. [* Volumes （ボリューム）] ウィンドウに移動します。
3. SnapVault 関係のデスティネーションボリュームとそのボリュームが含まれている SVM の名前を特定します。
   - ONTAP 9.3 以降：ボリュームをダブルクリックして詳細を表示し、 * protection * をクリックします。
   - ONTAP 9.2 以前： Volumes （ボリューム）ウィンドウの下部にある * Data Protection * （データ保護 * ）タブをクリックします。

SnapVault バックアップからデータをリストアする

SnapVault バックアップデスティネーションボリュームを選択したら、リストア処理を実行する必要があります。バックアップしたデータをテストする場合は新しいボリュームにリストアし、データが失われたか破損した場合は既存のボリュームにリストアします。

このタスクは、 * デスティネーション * クラスタから実行する必要があります。

手順

1. 実行している System Manager のバージョンに応じて、次のいずれかの手順を実行します。
   - ONTAP 9.4 以前： ［ * 保護 * ］ > ［ * 関係 * ］ をクリックします。
   - ONTAP 9.5 以降： * Protection * > * Volume Relationships * をクリックします。
2. SnapVault バックアップデスティネーションボリュームが格納された SVM を選択し、 * Operations * > * Restore * をクリックします。
3. [* リストア *] ダイアログ・ボックスで、元のソース・ボリュームまたは新しいボリュームにデータをリストアします。

リストア先	作業
元のソースボリューム	「 * ソースボリューム * 」を選択します。

リストア先	作業
新しいボリューム	a. 「 * Other volume * （その他のボリューム）」を選択 b. ボリュームとピア関係にあるクラスタおよび SVM を選択します。 c. ピア関係にある SVM をリストから選択します。 d. SVM にピア関係が設定されていない場合は、SVM のピア関係を作成します。 i. SVM を選択します。 ii. [* Authenticate] をクリックします。 iii. ピアクラスタのクラスタ管理者のクレデンシャルを入力し、 * Create * をクリックします。 e. 「 * New Volume （新規ボリューム）」を選択します f. デフォルトの名前を変更する場合は、「デスティネーション SVM _ 名前 _destination_volume_name _ restore 」の形式で表示されます。新しい名前を指定し、ボリュームの包含アグリゲートを選択します。 g. [重複排除を有効にする *] チェックボックスをオンにします。

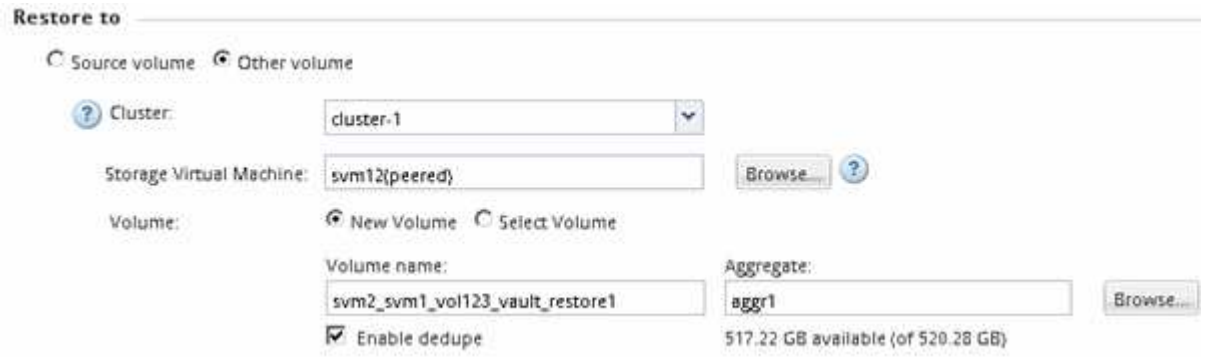

4. 最新の Snapshot コピーを選択するか、リストアする特定の Snapshot コピーを選択します。
5. Snapshot コピーからボリュームをリストアする場合は「 * OK 」チェックボックスを選択します。
6. リストア処理中に転送されるデータを圧縮するには、 [ネットワーク圧縮を有効にする] チェックボックスをオンにします。
7. [* リストア] をクリックします。

   リストア処理の間、リストア対象のボリュームは読み取り専用に変更されます。リストア処理が完了すると、一時的な関係が削除され、リストアしたボリュームが読み書き可能に変更されます。

8. メッセージボックスの **OK** をクリックします。

リストア処理を検証

SnapVault バックアップデスティネーションボリュームからのリストア処理の実行後、ソースクラスタでリストア処理のステータスを確認する必要があります。

このタスクは * source * cluster で実行する必要があります。

手順

1. [* Volumes （ボリューム）] ウィンドウに移動します。
2. ボリュームのリストでソースボリュームを選択し、 ONTAP のバージョンに応じて次のいずれかの操作を実行します。

   - ONTAP 9.3 以降：ソースボリュームをダブルクリックして詳細を表示し、 * protection * をクリックして、 SnapMirror 関係のデスティネーションボリュームと、ボリュームが含まれている SVM の名前を特定します。
   - ONTAP 9.2 以前：「 * データ保護 * 下部」タブをクリックして、 SnapMirror 関係のデスティネーションボリュームと、ボリュームが含まれている SVM の名前を特定します。Type フィールドには ' 一時的に Restore が表示されますリストア処理が完了すると、フィールドに「 Vault 」と表示されます。

     SnapVault 関係に問題がある場合は、トラブルシューティングを行ってください。SnapMirror 関係のトラブルシューティング手順は、 SnapVault 関係にも適用できます。

"ネットアップテクニカルレポート 4015 ：『 SnapMirror Configuration and Best Practices for ONTAP 9.1 、 9.2 』"

追加情報の参照先

追加情報を使用すると、 SnapVault バックアップ関係を管理したり、他の方法でデータ保護を行ってデータリソースの可用性を保護したりすることができます。

- ボリュームのディザスタリカバリの準備

  ディザスタリカバリに備えて別の ONTAP クラスタのデスティネーションボリュームを設定する簡単な方法について説明しています。

- ボリュームディザスタリカバリ

  災害発生時に別の ONTAP クラスタのデスティネーションボリュームをアクティブ化する簡単な方法と、リカバリ後にソースボリュームを再アクティブ化して SnapMirror 関係を元の状態に戻す方法について説明しています。

- "データ保護"

  リモートシステムへの Snapshot コピーと SnapMirror レプリケーションを使用してデータ損失を防ぐ方法について説明します

- "テープバックアップによるデータ保護"

  NDMP テクノロジとダンプテクノロジを使用して、クラスタのテープバックアップ / リカバリ機能を使用してデータをバックアップおよびリカバリする方法について説明しています。

- "ONTAP の概念"

  ディザスタリカバリに備えた ONTAP クラスタの設定の概念について説明しています。

Copyright Information

Copyright © 2022 NetApp, Inc. All rights reserved. Printed in the U.S. No part of this document covered by copyright may be reproduced in any form or by any means-graphic, electronic, or mechanical, including photocopying, recording, taping, or storage in an electronic retrieval system- without prior written permission of the copyright owner.

Software derived from copyrighted NetApp material is subject to the following license and disclaimer:

THIS SOFTWARE IS PROVIDED BY NETAPP “AS IS” AND WITHOUT ANY EXPRESS OR IMPLIED WARRANTIES, INCLUDING, BUT NOT LIMITED TO, THE IMPLIED WARRANTIES OF MERCHANTABILITY AND FITNESS FOR A PARTICULAR PURPOSE, WHICH ARE HEREBY DISCLAIMED. IN NO EVENT SHALL NETAPP BE LIABLE FOR ANY DIRECT, INDIRECT, INCIDENTAL, SPECIAL, EXEMPLARY, OR CONSEQUENTIAL DAMAGES (INCLUDING, BUT NOT LIMITED TO, PROCUREMENT OF SUBSTITUTE GOODS OR SERVICES; LOSS OF USE, DATA, OR PROFITS; OR BUSINESS INTERRUPTION) HOWEVER CAUSED AND ON ANY THEORY OF LIABILITY, WHETHER IN CONTRACT, STRICT LIABILITY, OR TORT (INCLUDING NEGLIGENCE OR OTHERWISE) ARISING IN ANY WAY OUT OF THE USE OF THIS SOFTWARE, EVEN IF ADVISED OF THE POSSIBILITY OF SUCH DAMAGE.

NetApp reserves the right to change any products described herein at any time, and without notice. NetApp assumes no responsibility or liability arising from the use of products described herein, except as expressly agreed to in writing by NetApp. The use or purchase of this product does not convey a license under any patent rights, trademark rights, or any other intellectual property rights of NetApp.

The product described in this manual may be protected by one or more U.S. patents, foreign patents, or pending applications.

RESTRICTED RIGHTS LEGEND: Use, duplication, or disclosure by the government is subject to restrictions as set forth in subparagraph (c)(1)(ii) of the Rights in Technical Data and Computer Software clause at DFARS 252.277-7103 (October 1988) and FAR 52-227-19 (June 1987).

Trademark Information

NETAPP, the NETAPP logo, and the marks listed at http://www.netapp.com/TM are trademarks of NetApp, Inc. Other company and product names may be trademarks of their respective owners.