クラスタと SVM のピア関係作成ワークフロー

System Manager Classic

NetApp
May 19, 2022

This PDF was generated from https://docs.netapp.com/ja-jp/ontap-sm-classic/peering/task_preparing_for_cluster_peering.html on May 19, 2022. Always check docs.netapp.com for the latest.

目次

クラスタと SVM のピア関係作成ワークフロー 1
クラスタピアリングを準備 1
ピア関係の設定（ ONTAP 9.3 以降） 2
ピア関係の設定（ ONTAP 9.2 以前） 5

クラスタと **SVM** のピア関係作成ワークフロー

ONTAP 9.7 以前の ONTAP System Manager を使用して、ピア関係を設定できます。ピア関係を設定するには、各クラスタでピアリングの準備を行い、各クラスタの各ノードにクラスタ間論理インターフェイス（ LIF ）を作成し、クラスタピア関係を設定してから SVM ピア関係を設定します。

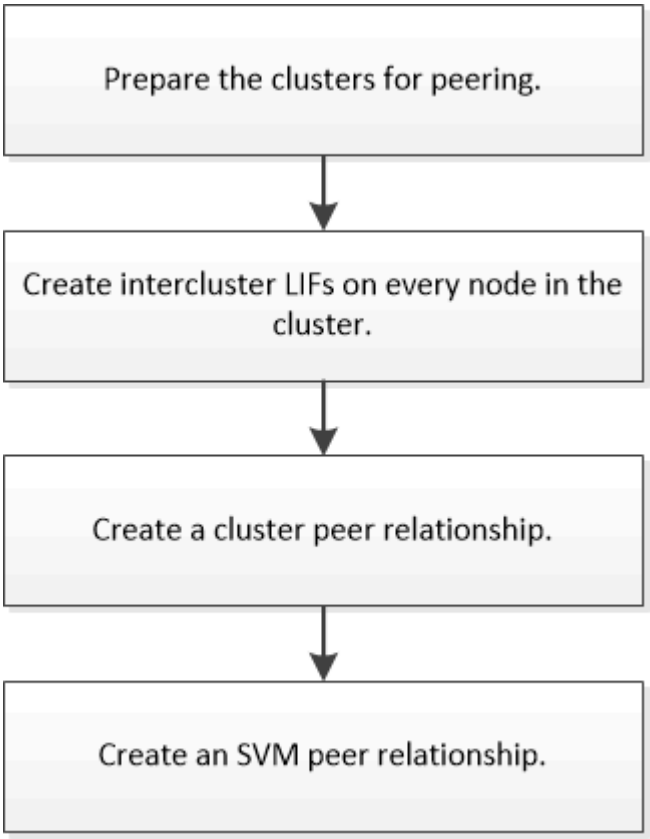

ONTAP 9.2 以前を実行している場合は、ソースボリュームとデスティネーションボリュームの間にデータ保護関係を作成するときに SVM ピア関係を作成します。

クラスタピアリングを準備

ONTAP 9.7 以前の ONTAP System Manager の *classic* インターフェイスを使用してクラスタピア関係を作成する前に、各クラスタの時刻が外部ネットワークタイムプロトコル（ NTP ）サーバと同期されていることを確認し、使用するサブネット、ポート、およびパスフレーズを特定する必要があります。

手順

1. ONTAP 9.2 以前を実行している場合は、クラスタピア関係ごとに使用するパスフレーズを決定します。

   パスフレーズは 8 文字以上にする必要があります。

関係	パスフレーズ

クラスタ A とクラスタ B	

ONTAP 9.3 以降では、クラスタピア関係を作成する際にリモートクラスタからパスフレーズを生成できます。

"クラスタピア関係の作成（ ONTAP 9.3 以降）"

2. クラスタ間 LIF に使用するサブネット、 IP アドレス、およびポートを特定します。

   デフォルトでは、 IP アドレスはサブネットから自動的に選択されます。IP アドレスを手動で指定する場合は、その IP アドレスがすでにサブネットにあるか、あとでサブネットに追加できることを確認する必要があります。サブネットに関する情報は、 [ネットワーク] タブで確認できます。

   次の表のような表を作成して、クラスタに関する情報を記録します。次の表は、各クラスタにノードが 4 つあることを前提としています。クラスタのノードが 4 つよりも多い場合は、追加情報に行を追加します。

	クラスタ A	クラスタ B
サブネット（ ONTAP 9.2 以前）		
IP アドレス（ ONTAP 9.3 以降、ONTAP 9.2 以前ではオプション）		
ノード 1 のポート		
ノード 2 のポート		
ノード 3 のポート		
ノード 4 のポート		

ピア関係の設定（ ONTAP 9.3 以降）

ピア関係で定義されるネットワーク接続により、クラスタ間および SVM 間でデータをセキュアにやり取りすることができます。ONTAP 9.3 以降では、 ONTAP 9.7 までの間で、 ONTAP の System Manager の _classic_interface を使用して、クラスタ間および SVM 間のピア関係を簡単に設定できます。

クラスタ間 LIF の作成（ ONTAP 9.3 以降）

ONTAP 9.3 以降では、 ONTAP 9.7 までの間、 ONTAP System Manager の _classic_interface を使用してクラスタ間論理インターフェイス（ LIF ）を作成し、そのインタークラスタネットワークがノードと通信できるようにします。クラスタ間 LIF

は、ピア関係を作成する各クラスタの各ノードで、ピアリングに使用する各 IPspace 内に作成する必要があります。

たとえば、 4 ノードクラスタを IPspace A 上でクラスタ X とピアリングし、 IPspace Y 上でクラスタ Y とピアリングする場合、合計 8 個のクラスタ間 LIF が必要です。 IPspace A に 4 つ（ノードごとに 1 つ）、 IPspace Y に 4 つ（ノードごとに 1 つ）。

この手順は、ピア関係を作成する両方のクラスタで実行する必要があります。

手順

1. [* Configuration *] > [* Advanced Cluster Setup*] をクリックします。
2. [高度なクラスタ機能の設定 **]** ウィンドウで、 **[** クラスタピアリング ***]** オプションの横にある **[** Proceed] をクリックします。
3. IPspace * リストから IPspace を選択します。
4. 各ノードの IP アドレス、ポート、ネットワークマスク、およびゲートウェイの詳細を入力します。

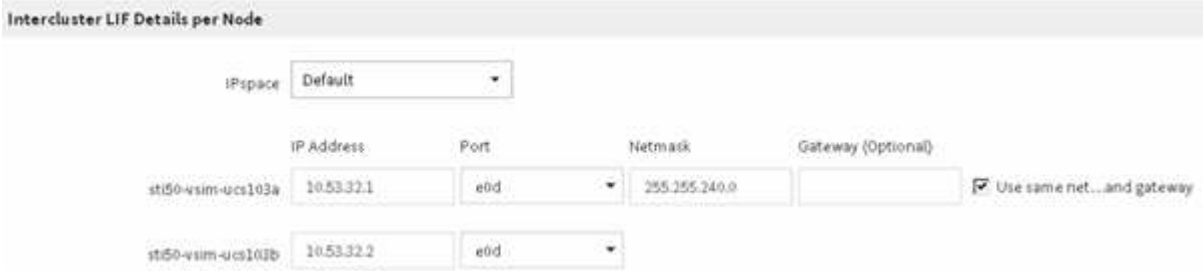

5. [Submit and Continue] をクリックします。

次に何をするか

クラスタピアリングを続行するには、クラスタピアリングウィンドウでクラスタの詳細を入力する必要があります。

クラスタピア関係を作成する（ **ONTAP 9.3** 以降）

ONTAP 9.3 以降では、 ONTAP 9.7 までの間、 ONTAP の System Manager の _classic_interface を使用して、 2 つのクラスタ間にクラスタピア関係を作成できます。そのためには、システム生成のパスフレーズと、リモートクラスタのクラスタ間 LIF の IP アドレスを指定します。

ONTAP 9.6 以降では、新しく作成されるすべてのクラスタピア関係で、クラスタピアリングの暗号化がデフォルトで有効になります。ONTAP 9.6 にアップグレードする前に作成されたピア関係については、クラスタピアリングの暗号化を手動で有効にする必要があります。ONTAP 9.5 以前を実行しているクラスタでは、クラスタピアリングの暗号化を使用できません。したがって、クラスタピアリングの暗号化を有効にするには、ピア関係の両方のクラスタが ONTAP 9.6 を実行している必要があります。

クラスタピアリングの暗号化は、 Transport Security Layer （ TLS ）を使用して、 FlexCache や ONTAP などの 機能用のクラスタ間ピアリング通信を保護します。

手順

1. 「 * ターゲットクラスタのクラスタ間 LIF IP アドレス」フィールドに、リモートクラスタのクラスタ間 LIF の IP アドレスを入力します。
2. リモートクラスタからパスフレーズを生成します。

   a. リモートクラスタの管理アドレスを指定します。
   b. 管理 URL * をクリックして、リモートクラスタで ONTAP システムマネージャを起動します。
   c. リモートクラスタにログインします。
   d. [* クラスタピア *] ウィンドウで、 [* ピアリングパスフレーズの生成] をクリックします。
   e. IPspace 、パスフレーズの有効期限、および SVM 権限を選択します。

      すべての SVM または選択した SVM でピアリングを許可できます。SVM ピア要求が生成されると、許可した SVM とソース SVM の間に自動的にピア関係が確立され、リモート SVM からピア関係を承認する必要はありません。

   f. [* 生成（ Generate ）] をクリックする。

      パスフレーズの情報が表示されます。

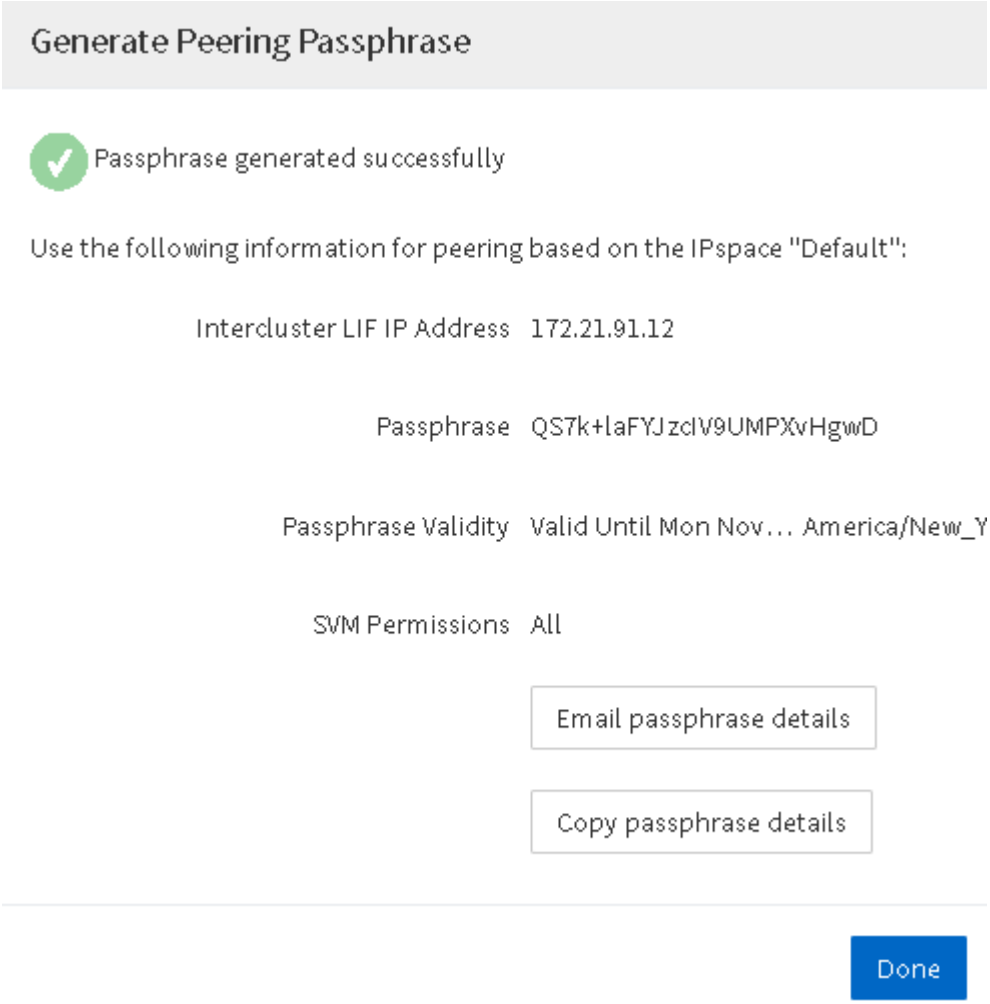

   a. パスフレーズの詳細をコピー * または * E メールパスフレーズの詳細を E メールで送信 * をクリックします。

b. [完了（ Done ）] をクリックします。

3. ソースクラスタで、で生成したパスフレーズを入力します 手順 2。
4. [* クラスタピアリングの開始 *] をクリックします。

   クラスタピア関係が作成されました。

5. [* Continue （続行）] をクリックします

次に何をするか

ピアリングプロセスを続行するには、 SVM ピアリングウィンドウで SVM の詳細を指定する必要があります。

SVM ピア関係を作成

ONTAP 9.3 以降では、 ONTAP 9.7 までの間、 ONTAP の System Manager の _classic_interface を使用して SVM ピア関係を作成できます。Storage Virtual Machine （ SVM ）ピアリングでは、データ保護のために 2 つの SVM 間のピア関係を確立できます。

手順

1. イニシエータ SVM を選択します。
2. 許可される SVM のリストからターゲット SVM を選択します。
3. * SVM ピアリングの開始 * をクリックします。
4. [* Continue （続行）] をクリックします

次に何をするか

クラスタ間 LIF 、クラスタピア関係、および SVM ピア関係は、概要ウィンドウで確認できます。

ピア関係の設定（ ONTAP 9.2 以前）

ONTAP 9.2 以前の ONTAP 9 リリースでの ONTAP System Manager の *classic* インターフェイスを使用すると、 SVM ピア関係を作成できます。

ピア関係で定義されるネットワーク接続により、クラスタ間および SVM 間でデータをセキュアにやり取りすることができます。SVM ピア関係を作成する前に、クラスタピア関係を作成する必要があります。

すべてのノードにクラスタ間インターフェイスを作成（ ONTAP 9.2 以前）

ONTAP 9.2 以前の ONTAP 9 リリースでの ONTAP の system_classic_ インターフェイスを使用して、ピアリングに使用するクラスタ間 LIF を作成できます。

クラスタ間の相互通信には、クラスタ間通信専用の論理インターフェイス（ LIF ）を使用します。クラスタ間 LIF は、ピアリングに使用する各 IPspace 内に作成する必要があります。ピア関係を作成する各クラスタの各ノードで LIF を作成する必要があります。

クラスタ間 LIF に使用するサブネットとポート、およびオプションで IP アドレスを特定しておく必要があります。

この手順は、ピア関係を作成する両方のクラスタで実行する必要があります。たとえば、 4 ノードクラスタを IPspace A 上でクラスタ X とピアリングし、 IPspace Y 上でクラスタ Y とピアリングする場合、合計 8 個のクラスタ間 LIF が必要です。 IPspace A に 4 つ（ノードごとに 1 つ）、 IPspace Y に 4 つ（ノードごとに 1 つ）。

手順

1. [step1-intercluster-lif]] ソースクラスタの 1 つのノードにクラスタ間 LIF を作成します。
   a. Network Interfaces * ウィンドウに移動します。
   b. [作成（ Create ）] をクリックします。

      Create Network Interface ダイアログボックスが表示されます。

   c. クラスタ間 LIF の名前を入力します。

      最初のノードのクラスタ間 LIF には「 icl01 」、 2 つ目のノードのクラスタ間 LIF には「 icl02 」を使用します。

   d. インターフェイスの役割として「 * Intercluster Connectivity * 」を選択します。
   e. IPspace を選択します。
   f. Add Details * ダイアログボックスの * Assign IP Address * ドロップダウン・リストから * using a subnet * を選択し、クラスタ間通信に使用するサブネットを選択します。

      デフォルトでは、「 * Create * 」をクリックすると、 IP アドレスがサブネットから自動的に選択されます。自動的に選択された IP アドレスを使用しない場合は、ノードがクラスタ間通信に使用する IP アドレスを手動で指定する必要があります。

   g. ノードがクラスタ間通信に使用する IP アドレスを手動で指定する場合は、「 * この IP アドレスを使用する * 」を選択し、 IP アドレスを入力します。

      すでにサブネットにあるか、あとでサブネットに追加できる IP アドレスを指定する必要があります。

   h. [*Ports] 領域で、設定するノードをクリックし、このノードに使用するポートを選択します。
   i. データ通信とのクラスタ間通信でポートを共有しない場合は、選択したポートが **Hosted Interface Count** 列に「 0 」と表示されていることを確認します。

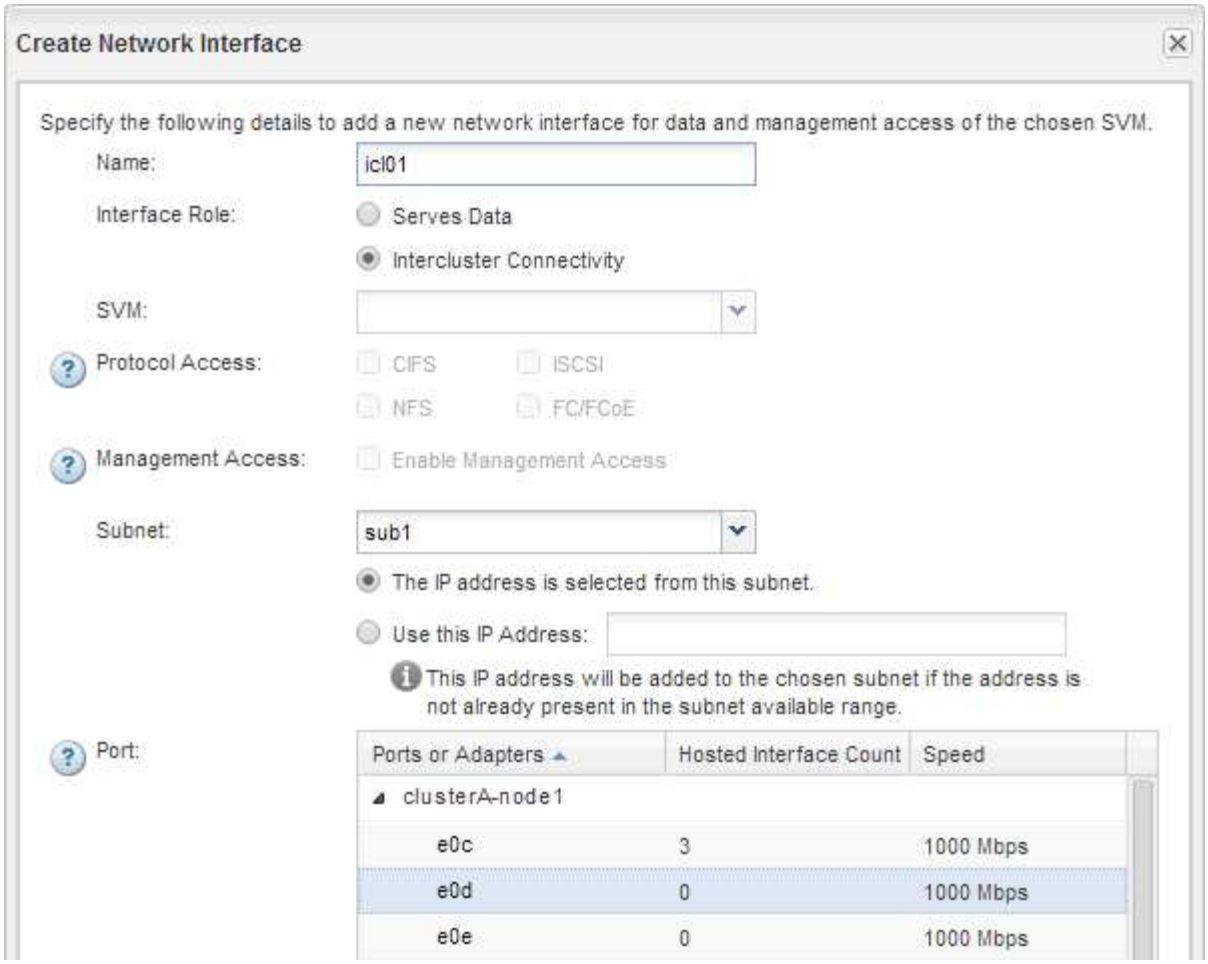

   j. [作成（ Create ）] をクリックします。

2. 繰り返します 手順 1. クラスタ内のノードごとに割り当てます。

   クラスタ内の各ノードにクラスタ間 LIF が作成されます。

3. あとで他のクラスタとのピア関係を作成するときに使用できるように、クラスタ間 LIF の IP アドレスをメモします。

   a. [* ネットワーク・インターフェイス *] ウィンドウの [* 役割 *] 列で、をクリックします　をクリックして [* すべて *] チェックボックスをオフにし、 [* クラスタ間 *] を選択します。

      Network Interfaces ウィンドウには、クラスタ間 LIF だけが表示されます。

   b. [IP Addresses/wwpn *] 列に表示される IP アドレスをメモするか、あとで IP アドレスを取得できるように [* ネットワークインターフェイス *] ウィンドウを開いたままにします。

      列表示アイコン（）をクリックして、表示しない列を非表示にします。

各クラスタ内のすべてのノードに、相互に通信できるクラスタ間 LIF が作成されています。

クラスタピア関係を作成する（ **ONTAP 9.2** 以前）

ONTAP 9.2 以前の ONTAP 9 リリースの ONTAP の *classic* インターフェイスを使用して、事前に設定されたパスフレーズとリモートクラスタのクラスタ間 LIF の IP アドレス

を入力して、 2 つのクラスタ間にクラスタピア関係を作成できます。 関係が正常に作成されたことを確認します。

作業を開始する前に

- ピア関係を作成するクラスタのすべてのクラスタ間 LIF の IP アドレスを確認しておく必要があります。
- それぞれのピア関係で使用するパスフレーズを確認しておく必要があります。

この手順は各クラスタで実行する必要があります。

手順

1. ソースクラスタから、デスティネーションクラスタとのクラスタピア関係を作成します。
   a. [* 構成 * （ Configurations * ）] タブをクリックします。
   b. [* Cluster Settings] ペインで、 [* Cluster Peers*] をクリックします。
   c. [作成（ Create ）] をクリックします。

      Create Cluster Peer * （クラスタピアの作成 * ）ダイアログボックスが表示されます。

   d. [step1d -passphrase -used] [* Details of the remote cluster to be peered *] 領域で、認証されたクラスタピア関係を確立するために両方のピアで使用するパスフレーズを指定します。
   e. デスティネーションクラスタのすべてのクラスタ間 LIF （ノードごとに 1 つ）の IP アドレスを、カンマで区切って入力します。

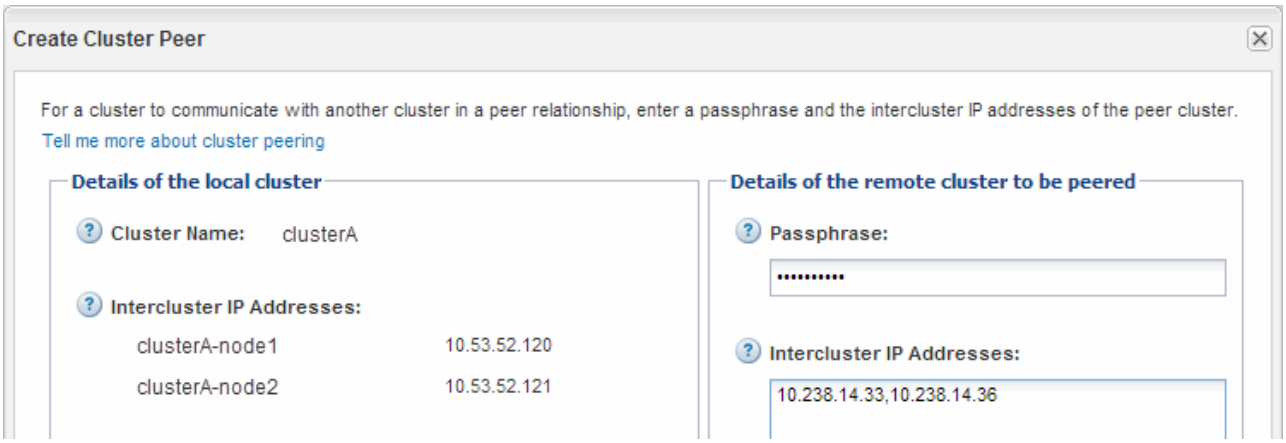

   f. [作成（ Create ）] をクリックします。

      1 つのクラスタだけが設定されているため、認証ステータスは「 pending 」です。

2. デスティネーションクラスタに切り替えて、ソースクラスタとのクラスタピア関係を作成します。
   a. [* 構成 * （ Configurations * ）] タブをクリックします。
   b. [* Cluster Settings] ペインで、 [* Cluster Peers*] をクリックします。
   c. [作成（ Create ）] をクリックします。

      クラスタピアの作成ダイアログボックスが表示されます。

   d. [* Details of the remote cluster to be peered *] 領域で、で指定したパスフレーズと同じパスフレーズ

を指定します 手順 1d ソースクラスタのクラスタ間 LIF の IP アドレスを設定し、 * Create * をクリックします。

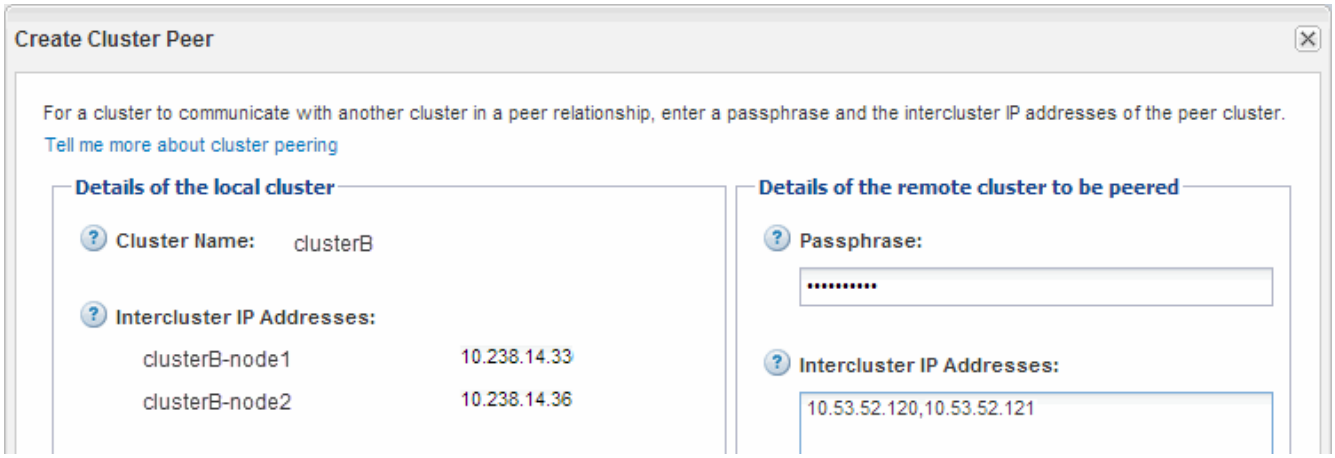

3. デスティネーション・クラスタの [**Cluster Peers**] ウィンドウで ' ソース・クラスタが「 available 」であること ' および認証ステータスが「 ok 」であることを確認します

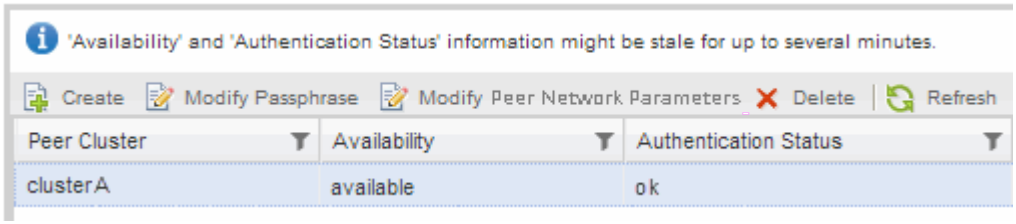

更新された情報を表示するには、 * Refresh * をクリックしなければならない場合があります。

2 つのクラスタのピア関係が確立されました。

4. ソースクラスタに切り替え、デスティネーションクラスタが「 available 」で、認証ステータスが「 ok 」であることを確認します。

更新された情報を表示するには、 * Refresh * をクリックしなければならない場合があります。

次に何をするか

ソースボリュームとデスティネーションボリューム間にデータ保護関係を作成するときに、ソースとデスティネーションの SVM 間の SVM ピア関係を作成します。

"SnapVault を使用したボリュームのバックアップ"

"ボリュームのディザスタリカバリの準備"

Copyright Information

Copyright © 2022 NetApp, Inc. All rights reserved. Printed in the U.S. No part of this document covered by copyright may be reproduced in any form or by any means-graphic, electronic, or mechanical, including photocopying, recording, taping, or storage in an electronic retrieval system- without prior written permission of the copyright owner.

Software derived from copyrighted NetApp material is subject to the following license and disclaimer:

THIS SOFTWARE IS PROVIDED BY NETAPP “AS IS” AND WITHOUT ANY EXPRESS OR IMPLIED WARRANTIES, INCLUDING, BUT NOT LIMITED TO, THE IMPLIED WARRANTIES OF MERCHANTABILITY AND FITNESS FOR A PARTICULAR PURPOSE, WHICH ARE HEREBY DISCLAIMED. IN NO EVENT SHALL NETAPP BE LIABLE FOR ANY DIRECT, INDIRECT, INCIDENTAL, SPECIAL, EXEMPLARY, OR CONSEQUENTIAL DAMAGES (INCLUDING, BUT NOT LIMITED TO, PROCUREMENT OF SUBSTITUTE GOODS OR SERVICES; LOSS OF USE, DATA, OR PROFITS; OR BUSINESS INTERRUPTION) HOWEVER CAUSED AND ON ANY THEORY OF LIABILITY, WHETHER IN CONTRACT, STRICT LIABILITY, OR TORT (INCLUDING NEGLIGENCE OR OTHERWISE) ARISING IN ANY WAY OUT OF THE USE OF THIS SOFTWARE, EVEN IF ADVISED OF THE POSSIBILITY OF SUCH DAMAGE.

NetApp reserves the right to change any products described herein at any time, and without notice. NetApp assumes no responsibility or liability arising from the use of products described herein, except as expressly agreed to in writing by NetApp. The use or purchase of this product does not convey a license under any patent rights, trademark rights, or any other intellectual property rights of NetApp.

The product described in this manual may be protected by one or more U.S. patents, foreign patents, or pending applications.

RESTRICTED RIGHTS LEGEND: Use, duplication, or disclosure by the government is subject to restrictions as set forth in subparagraph (c)(1)(ii) of the Rights in Technical Data and Computer Software clause at DFARS 252.277-7103 (October 1988) and FAR 52-227-19 (June 1987).

Trademark Information

NETAPP, the NETAPP logo, and the marks listed at http://www.netapp.com/TM are trademarks of NetApp, Inc. Other company and product names may be trademarks of their respective owners.