ソースボリュームを再アクティブ化

System Manager Classic

NetApp
May 11, 2022

This PDF was generated from https://docs.netapp.com/ja-jp/ontap-sm-classic/volume-disaster-recovery/task_resynchronizing_source_volume.html on May 11, 2022. Always check docs.netapp.com for the latest.

目次

ソースボリュームを再アクティブ化 1
ソースボリュームを再同期 1
ソースボリュームを更新 2
ソースボリュームを再アクティブ化 3

ソースボリュームを再アクティブ化

ソースボリュームが使用できる状態になったら、デスティネーションボリュームからソースボリュームにデータを再同期し、再同期後の変更を反映して、ソースボリュームをアクティブ化する必要があります。

ソースボリュームを再同期

ソースボリュームがオンライン状態になったら、デスティネーションボリュームとソースボリュームの間でデータを再同期して、デスティネーションボリュームの最新のデータをレプリケートする必要があります。

ソースボリュームはオンラインである必要があります。

このタスクは、 * デスティネーション * クラスタから実行する必要があります。

次の図に示すように、アクティブなデスティネーションボリュームから読み取り専用のソースボリュームにデータがレプリケートされます。

手順

1. 実行している System Manager のバージョンに応じて、次のいずれかの手順を実行します。
   - ONTAP 9.4 以前： ［ * 保護 * ］ > ［ * 関係 * ］ をクリックします。
   - ONTAP 9.5 以降： * Protection * > * Volume Relationships * をクリックします。
2. ソースボリュームとデスティネーションボリュームの間の SnapMirror 関係を選択します。
3. SnapMirror 関係に対して設定されている転送スケジュールとポリシーを書き留めます。
4. [* Operations] * > [* Reverse Resync] をクリックします。
5. 確認のチェックボックスをオンにし、 * 逆再同期 * をクリックします。

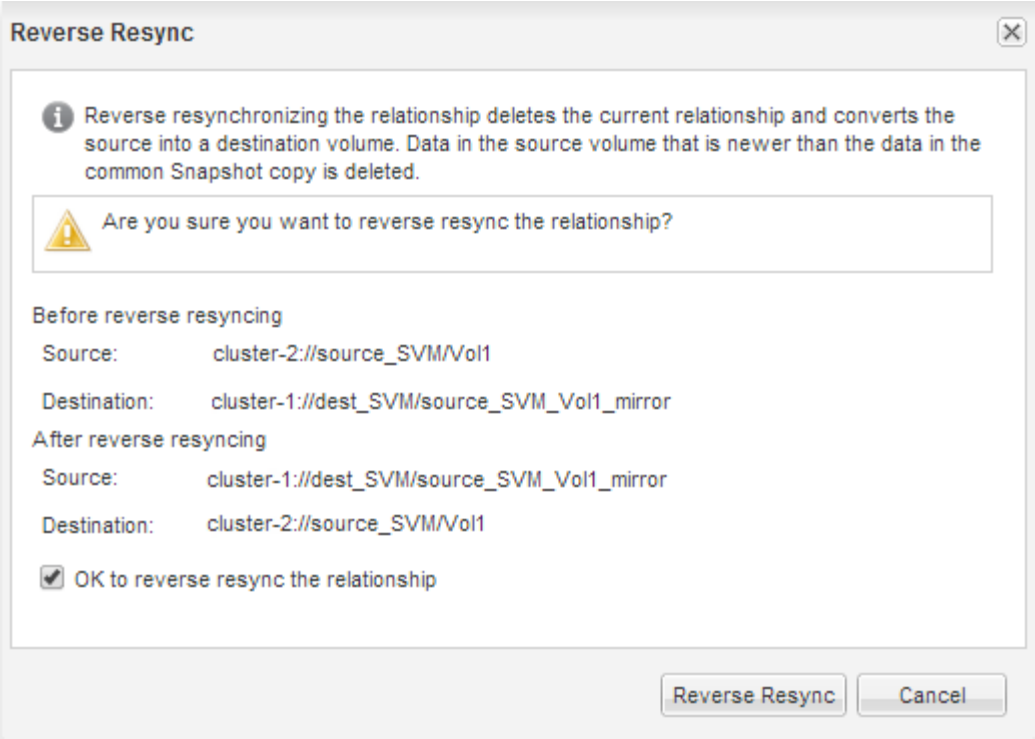

ONTAP 9.3 以降では、関係の SnapMirror ポリシーは「 MirrorAllSnapshots 」に、ミラースケジュールは「 None 」に設定されます。

ONTAP 9.2 以前を実行している場合、関係の SnapMirror ポリシーは「デフォルト」に設定され、ミラースケジュールは「なし」に設定されます。

6. ソースクラスタで、元の SnapMirror 関係の保護設定と同じになるように SnapMirror ポリシーとスケジュールを指定します。
   a. 実行している System Manager のバージョンに応じて、次のいずれかの手順を実行します。
      - ONTAP 9.4 以前： ［ * 保護 * ］ > ［ * 関係 * ］ をクリックします。
      - ONTAP 9.5 以降： * Protection * > * Volume Relationships * をクリックします。
   b. 再同期するソースボリュームとデスティネーションボリュームの間の SnapMirror 関係を選択し、 * Edit * をクリックします。
   c. SnapMirror ポリシーとスケジュールを選択し、 * OK * をクリックします。

ソースボリュームを更新

再同期の完了後、ソースボリュームをアクティブ化する前に、ソースボリュームを更新して最新の変更内容をすべて反映することができます。

このタスクは * source * cluster で実行する必要があります。

手順

1. 実行している System Manager のバージョンに応じて、次のいずれかの手順を実行します。
   - ONTAP 9.4 以前： ［ * 保護 * ］ > ［ * 関係 * ］ をクリックします。
   - ONTAP 9.5 以降： * Protection * > * Volume Relationships * をクリックします。

2. ソースボリュームとデスティネーションボリューム間の SnapMirror 関係を選択し、 * Operations * > * Update * をクリックします。
3. ソースボリュームとデスティネーションボリュームの間の最も新しい共通の Snapshot コピーに基づく差分転送を実行します。
   - ONTAP 9.3 以降：「 * as per policy * 」オプションを選択します。
   - ONTAP 9.2 以前：「 * on demand * 」オプションを選択します。
4. 転送に使用するネットワーク帯域幅を制限するには、転送帯域幅を * に制限するを選択し、最大転送速度を指定します。
5. [更新（ Update ）] をクリックします。
6. 転送ステータスが [Idle] であり、前回の転送タイプが [**Details**] タブの [Update] であることを確認します。

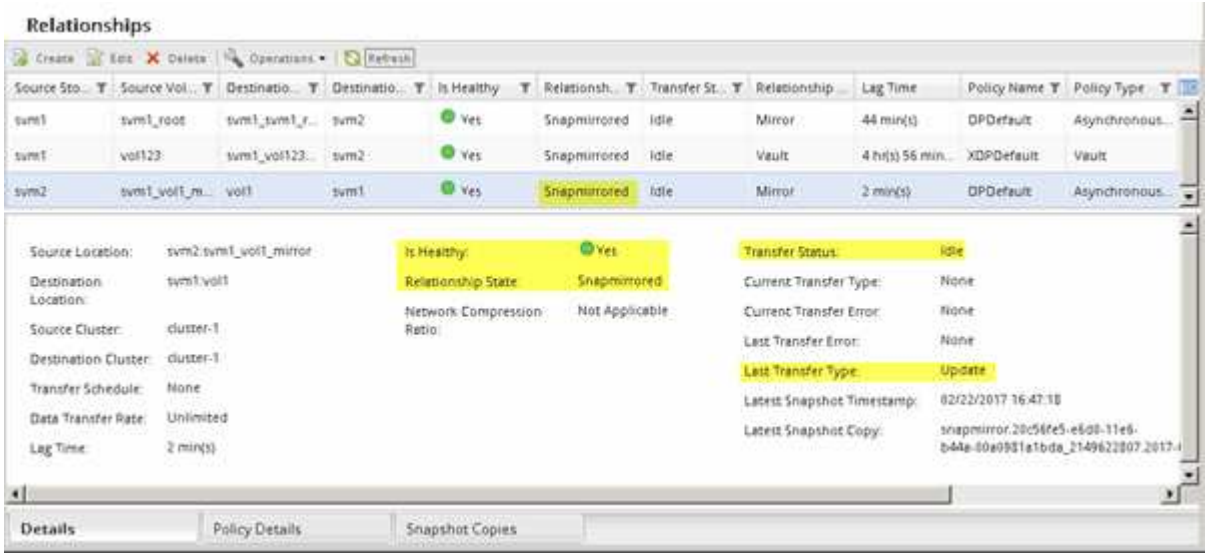

ソースボリュームを再アクティブ化

デスティネーションボリュームからソースボリュームにデータを再同期したら、SnapMirror 関係を解除してソースボリュームをアクティブ化する必要があります。その後、デスティネーションボリュームを再同期して、再アクティブ化したソースボリュームを保護します。

関係の解除と逆再同期の処理は、いずれも * ソース * クラスタから実行されます。

次の図に示すように、 SnapMirror 関係を解除すると、ソースボリュームとデスティネーションボリュームの両方が読み取り / 書き込み可能になります。逆再同期処理の実行後は、アクティブなソースボリュームから読み取り専用のデスティネーションボリュームにデータがレプリケートされます。

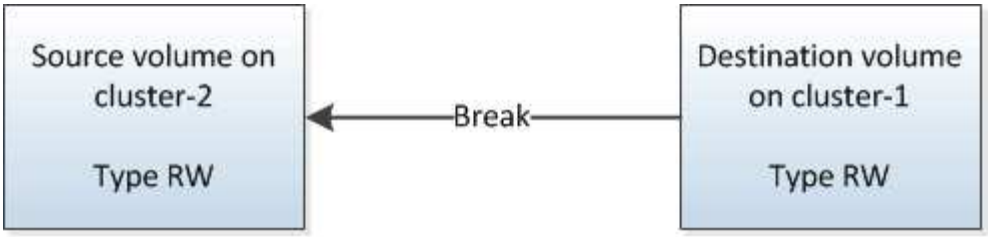

手順

1. 実行している System Manager のバージョンに応じて、次のいずれかの手順を実行します。
   - ONTAP 9.4 以前： ［ * 保護 * ］ > ［ * 関係 * ］ をクリックします。
   - ONTAP 9.5 以降： * Protection * > * Volume Relationships * をクリックします。
2. ソースボリュームとデスティネーションボリュームの間の SnapMirror 関係を選択します。
3. [* 操作 *>] [* 休止] をクリックします。
4. 確認のチェックボックスをオンにし、 * 休止 * をクリックします。
5. [操作（ Operations ）] > [* 分割（ * Break ）] をクリックする。
6. 確認のチェックボックスをオンにし、 * ブレーク * をクリックします。

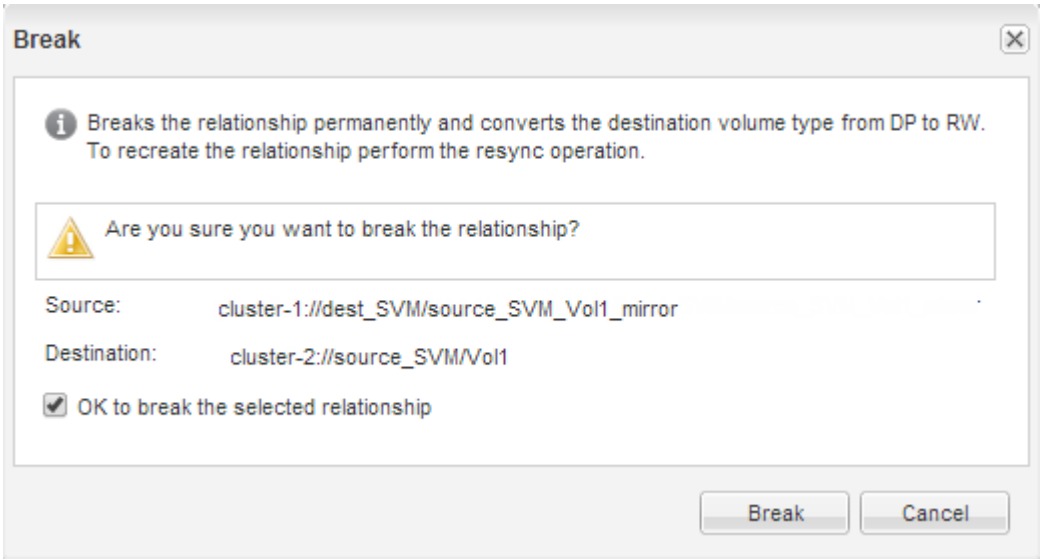

7. [* Operations] * > [* Reverse Resync] をクリックします。
8. 確認のチェックボックスをオンにし、 * 逆再同期 * をクリックします。

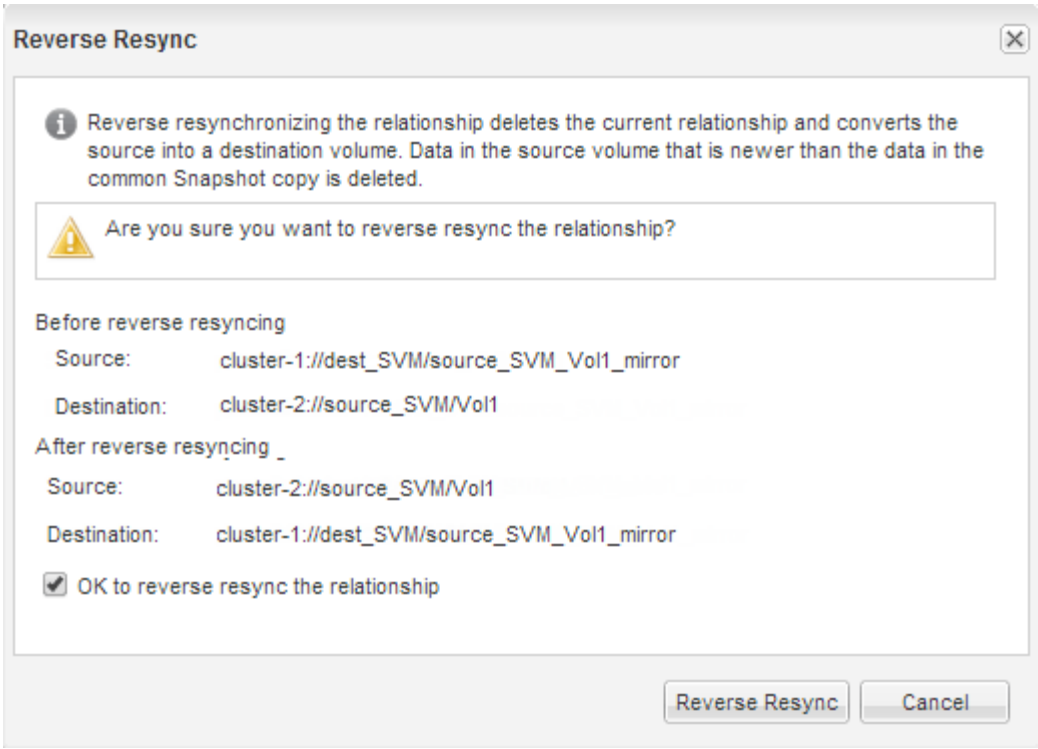

ONTAP 9.3 以降では、関係の SnapMirror ポリシーは「 MirrorAllSnapshots 」に、 SnapMirror スケジュールは「 None 」に設定されます。

ONTAP 9.2 以前を実行している場合、関係の SnapMirror ポリシーは「デフォルト」に設定され、SnapMirror スケジュールは「なし」に設定されます。

9. ボリュームのページでソースボリュームに移動し、作成した SnapMirror 関係が表示され、関係の状態が「 SnapMirro 済み」であることを確認します。
10. デスティネーションクラスタで、元の SnapMirror 関係の保護設定と同じになるように、新しい SnapMirror 関係の SnapMirror ポリシーとスケジュールを指定します。
    a. 実行している System Manager のバージョンに応じて、次のいずれかの手順を実行します。
        - ONTAP 9.4 以前： ［ * 保護 * ］ > ［ * 関係 * ］ をクリックします。
        - ONTAP 9.5 以降： * Protection * > * Volume Relationships * をクリックします。
    b. 再アクティブ化したソースボリュームとデスティネーションボリューム間の SnapMirror 関係を選択し、 * Edit * をクリックします。
    c. SnapMirror ポリシーとスケジュールを選択し、 * OK * をクリックします。

ソースボリュームに読み取り / 書き込みアクセスが設定され、デスティネーションボリュームで保護されます。

Copyright Information

Copyright © 2022 NetApp, Inc. All rights reserved. Printed in the U.S. No part of this document covered by copyright may be reproduced in any form or by any means-graphic, electronic, or mechanical, including photocopying, recording, taping, or storage in an electronic retrieval system- without prior written permission of the copyright owner.

Software derived from copyrighted NetApp material is subject to the following license and disclaimer:

THIS SOFTWARE IS PROVIDED BY NETAPP “AS IS” AND WITHOUT ANY EXPRESS OR IMPLIED WARRANTIES, INCLUDING, BUT NOT LIMITED TO, THE IMPLIED WARRANTIES OF MERCHANTABILITY AND FITNESS FOR A PARTICULAR PURPOSE, WHICH ARE HEREBY DISCLAIMED. IN NO EVENT SHALL NETAPP BE LIABLE FOR ANY DIRECT, INDIRECT, INCIDENTAL, SPECIAL, EXEMPLARY, OR CONSEQUENTIAL DAMAGES (INCLUDING, BUT NOT LIMITED TO, PROCUREMENT OF SUBSTITUTE GOODS OR SERVICES; LOSS OF USE, DATA, OR PROFITS; OR BUSINESS INTERRUPTION) HOWEVER CAUSED AND ON ANY THEORY OF LIABILITY, WHETHER IN CONTRACT, STRICT LIABILITY, OR TORT (INCLUDING NEGLIGENCE OR OTHERWISE) ARISING IN ANY WAY OUT OF THE USE OF THIS SOFTWARE, EVEN IF ADVISED OF THE POSSIBILITY OF SUCH DAMAGE.

NetApp reserves the right to change any products described herein at any time, and without notice. NetApp assumes no responsibility or liability arising from the use of products described herein, except as expressly agreed to in writing by NetApp. The use or purchase of this product does not convey a license under any patent rights, trademark rights, or any other intellectual property rights of NetApp.

The product described in this manual may be protected by one or more U.S. patents, foreign patents, or pending applications.

RESTRICTED RIGHTS LEGEND: Use, duplication, or disclosure by the government is subject to restrictions as set forth in subparagraph (c)(1)(ii) of the Rights in Technical Data and Computer Software clause at DFARS 252.277-7103 (October 1988) and FAR 52-227-19 (June 1987).

Trademark Information

NETAPP, the NETAPP logo, and the marks listed at http://www.netapp.com/TM are trademarks of NetApp, Inc. Other company and product names may be trademarks of their respective owners.