iSCSI
の構成とプロビジョニングのワークフロー
System Manager Classic

NetApp
January 25, 2022

This PDF was generated from https://docs.netapp.com/ja-jp/ontap-sm-classic/iscsi-config-windows/task_verifying_that_iscsi_fc_configuration_is_supported.html on January 25, 2022. Always check docs.netapp.com for the latest.

目次

iSCSI の構成とプロビジョニングのワークフロー 1
iSCSI 構成がサポートされていることを確認します。 2
iSCSI 構成ワークシートに記入 2
iSCSI イニシエータノード名を記録 5
Windows Unified Host Utilities をインストールする 5
アグリゲートを作成する 6
ボリュームをプロビジョニングする場所を決定します 7
ターゲットとの iSCSI セッションを開始します 13
新しいディスクを検出します 15
LUN を初期化してフォーマット 16
ホストが LUN に対して読み取りと書き込みを実行できることを確認します 16

iSCSI の構成とプロビジョニングのワークフロー

iSCSI を使用してホストでストレージを利用できるようにするには、 Storage Virtual Machine （ SVM ）でボリュームと LUN をプロビジョニングし、ホストから LUN に接続します。

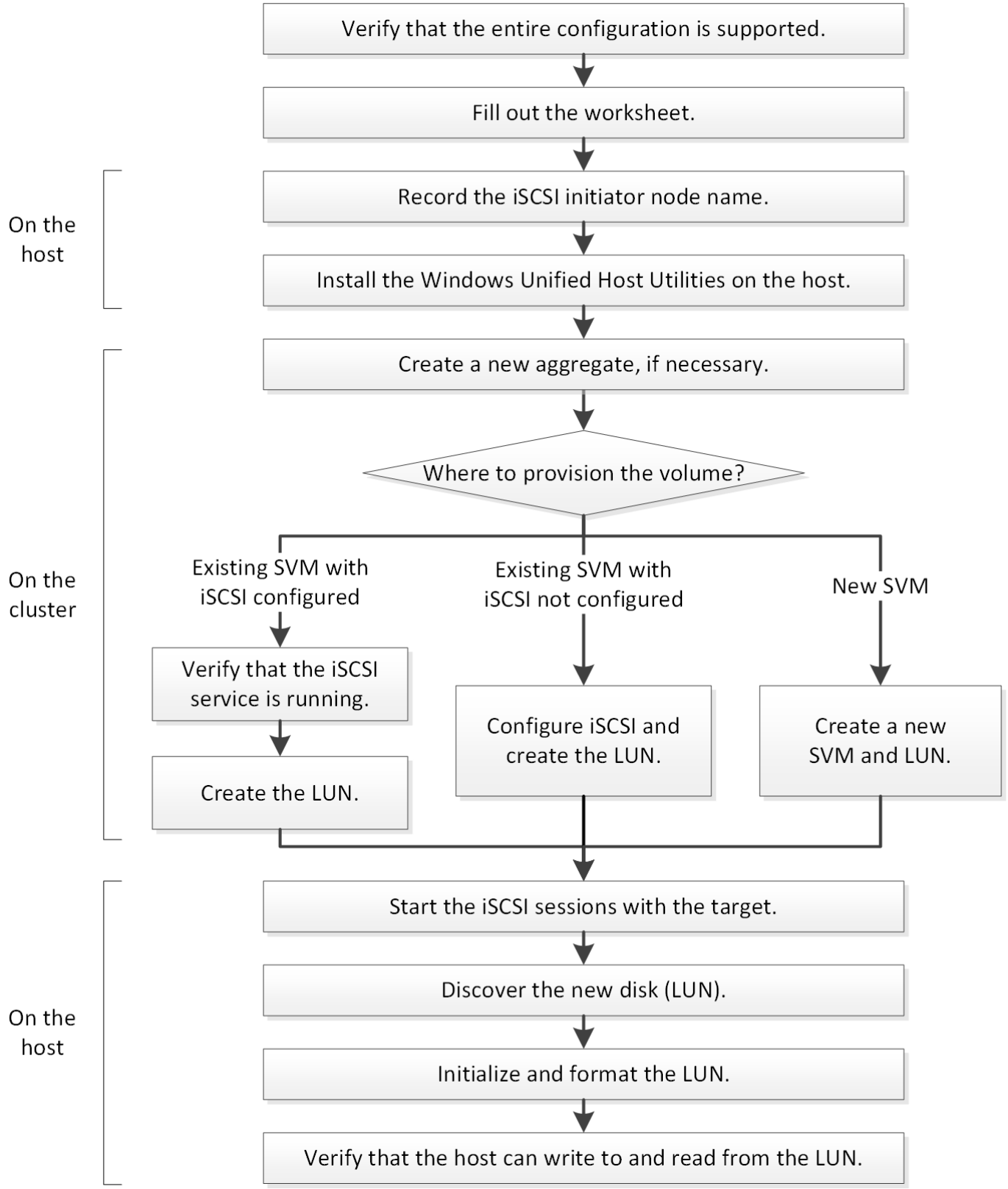

iSCSI 構成がサポートされていることを確認します。

安定した運用を実現するために、 iSCSI 構成全体がサポートされることを確認する必要があります。

手順

1. Interoperability Matrix に移動して、次のコンポーネントについて、サポートされている組み合わせであることを確認します。
   - ONTAP ソフトウェア
   - ホストコンピュータの CPU アーキテクチャ（標準のラックサーバの場合）
   - 特定のプロセッサブレードモデル（ブレードサーバ用）
   - ストレージプロトコル（ iSCSI ）
   - Windows オペレーティングシステムのバージョン
   - Windows Unified Host Utilities のことです
2. 選択した構成の構成名をクリックします。

   その構成の詳細が [構成の詳細] ウィンドウに表示されます。
3. 次のタブの情報を確認します。
   - 注：

     お使いの構成に固有の重要なアラートおよび情報が表示されます。

   アラートを確認して、オペレーティングシステムに必要な修正プログラムを特定します。
   - ポリシーとガイドライン

     すべての SAN 構成に関する一般的なガイドラインが表示されます。

iSCSI 構成ワークシートに記入

iSCSI の設定タスクを実行するには、 iSCSI 識別子、ネットワークアドレス、およびストレージ構成情報が必要です。

iSCSI の識別子

イニシエータ（ホスト）の **iSCSI** ノード名（ **IQN** ）
ターゲットエイリアス（オプション）

ターゲットのネットワークアドレス

iSCSI ターゲットは Storage Virtual Machine （ SVM ）です。

クラスタ内の各ノードの iSCSI データ LIF 用に、 2 つの IP アドレスを含むサブネットが必要です。高可用性を実現するには、 2 つのネットワークが必要です。SVM の作成時に LIF を作成すると、 ONTAP によって固有の IP アドレスが割り当てられます。

iSCSI トラフィックは、可能であれば別々の物理ネットワークまたは VLAN に分離します。

LIF のサブネット： * _ _ _ ** _

ノードまたは **LIF** ：ポートの接続先スイッチ	**IP** アドレス	ネットワークマスク	ゲートウェイ	**VLAN ID**	ホームポート
ノード 1 / LIF ：スイッチ 1 に接続					
ノード 2 / LIF ：スイッチ 1 に接続					
ノード 3 / LIF ：スイッチ 1 に接続					
ノード 4 / LIF ：スイッチ 1 に接続					
ノード 1 / LIF ：スイッチ 2 に接続					
ノード 2 / LIF ：スイッチ 2 に接続					
ノード 3 / LIF ：スイッチ 2 に接続					
ノード 4 / LIF ：スイッチ 2 に接続					

ストレージ構成

アグリゲートと SVM がすでに作成されている場合は、名前をここに記録します。作成されていない場合は必要に応じて作成できます。

LUN の所属先ノードを指定します
アグリゲート名
SVM 名

LUN 情報

LUN サイズ
ホストオペレーティングシステム
LUN 名（オプション）
LUN 概要（オプション）

SVM 情報

既存の SVM を使用しない場合、新規に作成するために次の情報が必要です。

SVM 名
SVM IPspace
SVM ルートボリューム用のアグリゲート
SVM のユーザ名（オプション）
SVM のパスワード（オプション）
SVM の管理 LIF （オプション）
サブネット
IP アドレス

SVM 名
ネットワークマスク
ゲートウェイ
ホームノード
ホームポート

iSCSI イニシエータノード名を記録

Windows ホストの iSCSI イニシエータプログラムから iSCSI イニシエータノード名を記録しておく必要があります。

手順

1. [* iSCSI Initiator Properties* （ iSCSI イニシエータのプロパティ）] ダイアログボックスを開きます。

使用するポート	に移動します
Windows Server 2012 、 Windows Server 2012 R2 、または Windows Server 2016	• サーバー・マネージャー * > * ダッシュボード * > * ツール * > * iSCSI イニシエータ * > * 構成 *
Windows Server 2008 、 Windows Server 2008 R2	• スタート **>** 管理ツール **>** iSCSI イニシエータ *

2. イニシエータ名 * または * イニシエータノード名 * の値をテキストファイルにコピーするか、メモします。

   ダイアログボックスの正確なラベルは、 Windows のバージョンによって異なります。iSCSI イニシエータノード名は次のようになります。

   ```
   iqn.1991-05.com.microsoft:server3
   ```

Windows Unified Host Utilities をインストールする

Windows Unified Host Utilities には、ネットアップの ONTAP および E シリーズのプラットフォームにおけるストレージシステムの動作を Windows ホストが正しく処理できるように、必要な Windows のレジストリパラメータと HBA パラメータを設定するインストールプログラムが含まれています。

次の作業を完了しておきます。

- Interoperability Matrix でサポートされている構成を確認します

"NetApp Interoperability Matrix Tool で確認できます"

- 必要な Windows 修正プログラムを Interoperability Matrix で確認します

  "NetApp Interoperability Matrix Tool で確認できます"

- FCP ライセンスを追加し、ターゲットサービスを開始します
- ケーブル接続を確認します

  ケーブル接続と構成の詳細については、ネットアップサポートサイトの使用している ONTAP または E シリーズストレージシステムのハードウェアケーブル接続について、「 SAN 構成」を参照してください。

Windows Unified Host Utilities ソフトウェアパッケージのインストール時に、マルチパスのサポートを含めるかどうかを指定する必要があります。Windows ホストまたは仮想マシンからストレージシステムへのパスが複数ある場合は、 MPIO を選択します。ストレージシステムへのパスが 1 つしかない場合にのみ、 MPIO を使用しないようにします。

> MPIO の選択は、 Windows XP および Windows Vista システムでは使用できません。マルチパス I/O は、これらのゲスト OS ではサポートされていません。

Hyper-V ゲストでマルチパスのサポートを選択した場合、 raw （パススルー）ディスクはゲスト OS に表示されません。raw ディスクを使用することも、 MPIO を使用することもできますが、ゲスト OS で両方を使用することはできません。

を参照してください "Windows Unified Host のインストール" を参照してください。

手順

1. ネットアップサポートサイトから該当するバージョンの Windows Unified Host Utilities をダウンロードします。

   "ネットアップサポート"

2. 実行ファイルを実行し、画面の指示に従います。
3. プロンプトが表示されたら、 Windows ホストをリブートします。

アグリゲートを作成する

既存のアグリゲートを使用しない場合は、プロビジョニングするボリュームに物理ストレージを提供するアグリゲートを新規に作成します。

手順

1. Web ブラウザに「 + https://IP-address-of-cluster-management-LIF+` 」という URL を入力し、クラスタ管理者のクレデンシャルを使用して System Manager にログインします。
2. [* Aggregate] ウィンドウに移動します。
3. [* 作成 .*] をクリックします
4. 画面の指示に従って、デフォルトの RAID-DP 構成を使用してアグリゲートを作成し、 * Create * をクリックします。

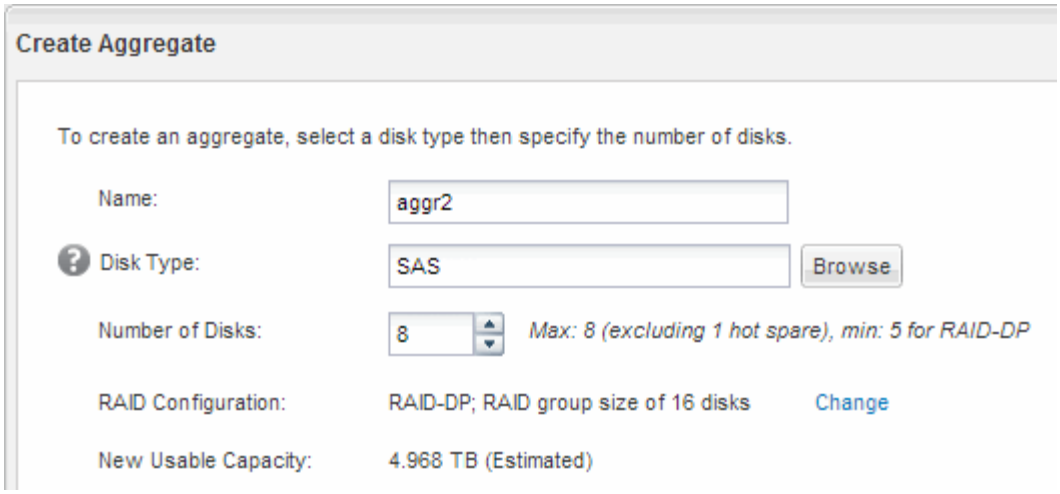

指定した構成でアグリゲートが作成され、アグリゲートウィンドウのアグリゲートのリストに追加されます。

ボリュームをプロビジョニングする場所を決定します

LUN を格納するボリュームをプロビジョニングする前に、そのボリュームを既存の Storage Virtual Machine （ SVM ）に追加するか、そのボリューム用に新しい SVM を作成するかを決める必要があります。既存の SVM に追加する場合は、 iSCSI の設定も必要になる可能性があります。

既存の SVM ですでに必要なプロトコルが設定されていて、ホストからアクセスできる LIF がある場合は、既存の SVM を使用すると簡単です。

データまたは管理をストレージクラスタの他のユーザから分離する場合は、新しい SVM を作成できます。プロトコルの区別だけで異なる SVM を使用してもメリットはありません。

手順

- すでに iSCSI 用に設定されている SVM にボリュームをプロビジョニングする場合は、 iSCSI サービスが実行されていることを確認してから、 SVM に LUN を作成する必要があります。

  既存の SVM での iSCSI サービスの実行状況の確認

  LUN を作成する

- iSCSI が有効になっているが設定はまだ完了していない既存の SVM にボリュームをプロビジョニングする場合は、既存の SVM で iSCSI を設定します。

  既存の SVM で iSCSI を設定

  これは、別のプロトコルを設定する際に、このコンテンツの手順に従って SVM を作成していない場合に該当します。

- 新しい SVM にボリュームをプロビジョニングする場合は、 SVM を作成します。

  新しい SVM を作成

既存の **SVM** で **iSCSI** サービスが実行されていることを確認します

既存の Storage Virtual Machine （ SVM ）を使用する場合、 SVM で iSCSI サービスが実行されていることを確認する必要があります。

新しい LUN を作成する既存の SVM を選択しておく必要があります。

手順

1. SVMs ウィンドウに移動します。
2. SVM の設定 * タブをクリックします。
3. [**Protocols**] ペインで、 [**iSCSI**] をクリックします。
4. iSCSI サービスが実行されていることを確認します。

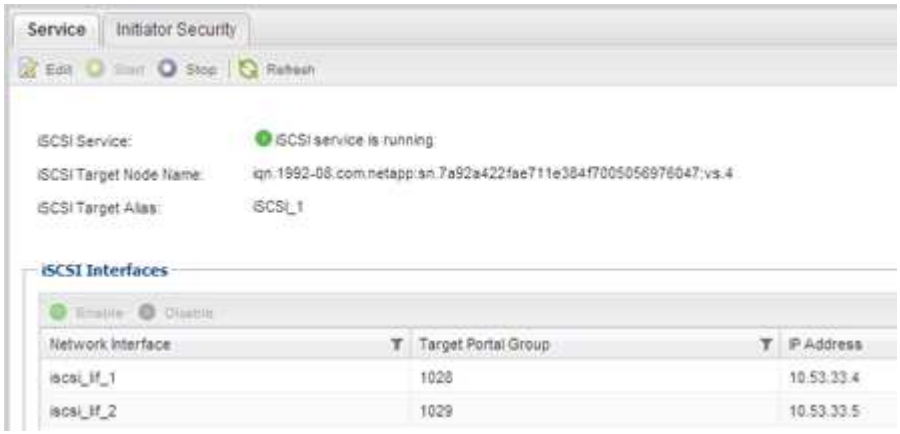

5. SVM に対して表示されている iSCSI インターフェイスを記録します。

次に何をするか

iSCSI サービスが実行されていない場合は、 iSCSI サービスを開始するか、新しい SVM を作成します。

ノードあたりの iSCSI インターフェイスの数が 2 つより少ない場合は、 SVM で iSCSI の構成を更新するか、iSCSI 用に新しい SVM を作成します。

LUN を作成します

LUN の作成には LUN 作成ウィザードを使用します。このウィザードでは、 igroup を作成し、作成した igroup に LUN をマッピングします。これにより、指定したホストから LUN にアクセスできるようになります。

作業を開始する前に

- LUN を格納できるだけの十分な空きスペースがあるアグリゲートが必要です。
- Storage Virtual Machine （ SVM ）で iSCSI プロトコルを有効にし、適切な論理インターフェイス（ LIF ）を作成しておく必要があります。
- ホストの iSCSI イニシエータノード名を記録しておく必要があります。

ホストから LUN へのパスの数を制限するために、 LUN は igroup の一部のイニシエータにマッピングされま

す。

- ONTAP では、デフォルトで選択的 LUN マップ（ SLM ）を使用して、 LUN を所有するノードとそのハイアベイラビリティ（ HA ）パートナーのパス経由でのみ LUN にアクセスできるようにします。
- LUN がクラスタ内の別のノードに移動された場合でも LUN を使用できるように、すべてのノードですべての iSCSI LIF を設定する必要があります。
- ボリュームまたは LUN を移動する場合は、移動する前に SLM のレポートノードリストを変更する必要があります。

組織の命名規則がある場合は、その規則に合わせて LUN やボリュームなどの名前を使用する必要があります。命名規則がない場合は、デフォルトの名前をそのまま使用してください。

手順

1. [*LUNs] ウィンドウに移動します
2. [* 作成 .*] をクリックします
3. LUN を作成する SVM を参照して選択します。

   LUN 作成ウィザードが表示されます。

4. 一般プロパティ * ページで、 Windows ホストで直接使用される LUN の種類 * Windows 2008 以降 * を選択するか、 Hyper-V 仮想マシンの VHD を含む LUN の場合は * Hyper-V * を選択します。

   [* Thin Provisioned *] チェックボックスはオフのままにします。

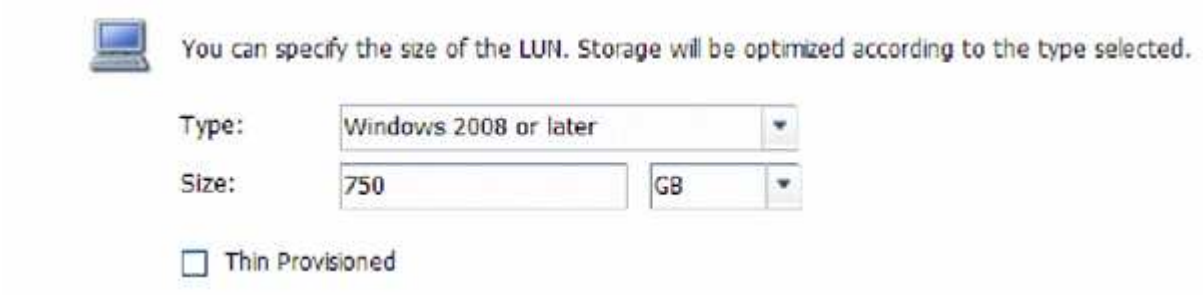

5. [* LUN Container * （ * LUN コンテナ * ）] ページで、既存の FlexVol ボリュームを選択します。

   ボリュームに十分なスペースがあることを確認する必要があります。既存のボリュームに十分なスペースがない場合は、新しいボリュームを作成できます。

6. イニシエータマッピング * ページで、 * イニシエータグループの追加 * をクリックし、 * 一般 * タブで必要な情報を入力してから、 * イニシエータ * タブで、記録したホストの iSCSI イニシエータノード名を入力します。
7. 詳細を確認し、 [* 終了] をクリックしてウィザードを完了します。
   - 関連情報 *

"システム管理"

既存の **SVM** で **iSCSI** を設定

既存の Storage Virtual Machine （ SVM ）で iSCSI を設定し、 LUN とその格納先ボリュ

ームを作成するまでを、 1 つのウィザードで実行することができます。この手順は、iSCSI プロトコルがすでに有効になっていて、 SVM での設定はまだ完了していない場合に実行この情報は、 iSCSI をまだ設定していない SVM に複数のプロトコルを設定するケースを想定しています。

ノードごとに 2 つの LIF を作成するための十分なネットワークアドレスが必要です。

ホストから LUN へのパスの数を制限するために、 LUN は igroup の一部のイニシエータにマッピングされます。

- ONTAP では、選択的 LUN マップ（ SLM ）を使用して、 LUN を所有するノードとその HA パートナーのパス経由でのみ LUN にアクセスできるようにします。
- LUN がクラスタ内の別のノードに移動された場合でも LUN を使用できるように、すべてのノードですべての iSCSI LIF を設定する必要があります。
- ボリュームまたは LUN を移動する前に、 SLM のレポートノードリストを変更する必要があります。

手順

1. SVMs ウィンドウに移動します。
2. 設定する SVM を選択します。
3. [SVM **Details**] ペインで、プロトコルが有効になっているが設定が完了していないことを示す灰色の背景が [**iSCSI**] に表示されていることを確認します。

   緑の背景で * iscsi * が表示されている場合、 SVM はすでに設定されています。

   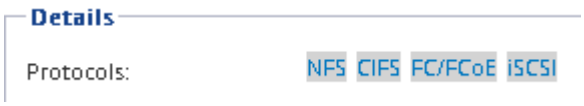

4. 灰色の背景の * iSCSI * プロトコル・リンクをクリックします。

   Configure iSCSI Protocol （ iSCSI プロトコルの設定）ウィンドウが表示されます。

5. iSCSI プロトコルの設定 * ページから iSCSI サービスと LIF を設定します。

   a. ターゲットのエイリアス名を入力します。
   b. [**LIFs per node**] フィールドに「 2 」と入力します。

      可用性を確保してデータ移動を可能にするために、ノードごとに 2 つの LIF が必要です。

   c. LIF に IP アドレスを割り当てます。サブネットは指定してもしなくてもかまいません。
   d. [iSCSI ストレージ用の LUN のプロビジョニング *] 領域で、ホストの LUN サイズ、ホストタイプ、および iSCSI イニシエータ名を入力します。
   e. [送信して閉じる] をクリックします。

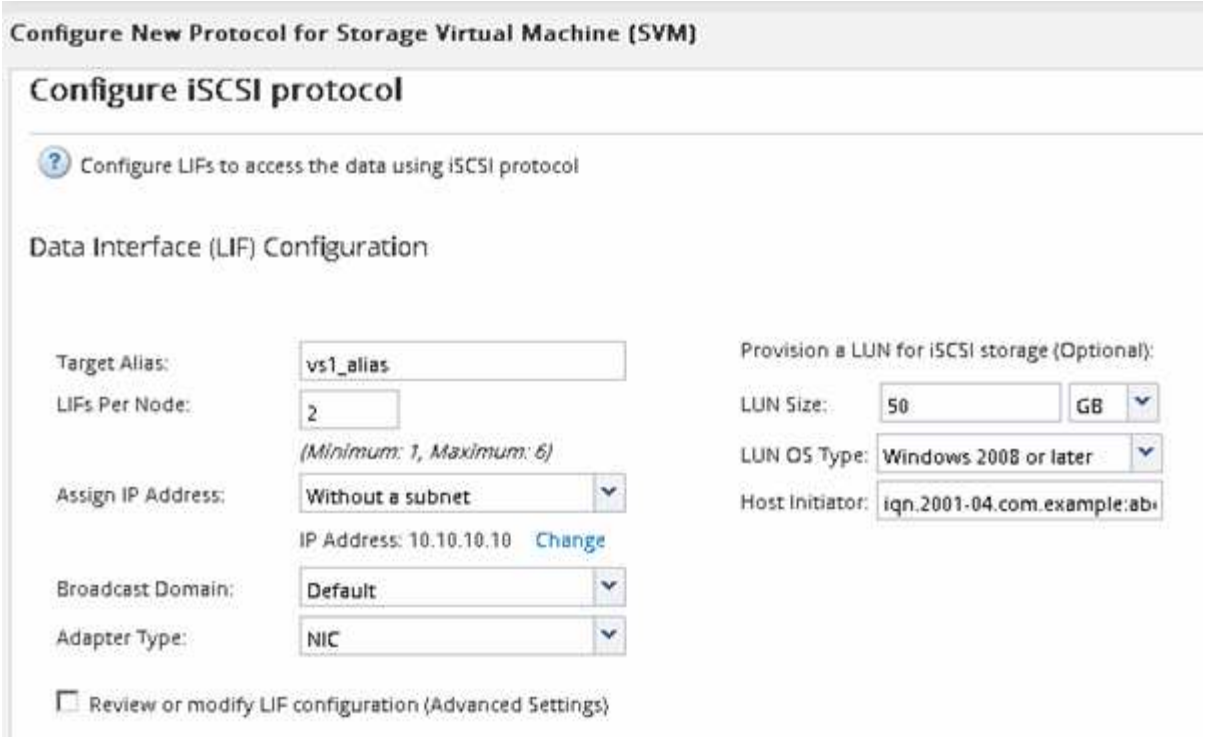

6. 「 * Summary * 」ページを確認し、 LIF 情報を記録して「 * OK 」をクリックします。

新しい **SVM** を作成

Storage Virtual Machine （ SVM ）はホストから LUN にアクセスする際の iSCSI ターゲットを提供します。SVM を作成すると、論理インターフェイス（ LIF ）と LUN およびその格納先ボリュームも作成されます。SVM を作成すると、ユーザのデータ機能と管理機能をクラスタ内の他のユーザと分離できます。

作業を開始する前に

- ノードごとに 2 つの LIF を作成するための十分なネットワークアドレスが必要です。

ホストから LUN へのパスの数を制限するために、 LUN は igroup の一部のイニシエータにマッピングされます。

- ONTAP では、デフォルトで選択的 LUN マップ（ SLM ）を使用して、 LUN を所有するノードとその HA パートナーのパス経由でのみ LUN にアクセスできるようにします。
- LUN がクラスタ内の別のノードに移動された場合でも LUN を使用できるように、すべてのノードですべての iSCSI LIF を設定する必要があります。
- ボリュームまたは LUN を移動する場合は、移動する前に SLM のレポートノードリストを変更する必要があります。

手順

1. SVMs ウィンドウに移動します。
2. [作成（ Create ）] をクリックします。
3. Storage Virtual Machine （ SVM ）のセットアップ * ウィンドウで、 SVM を作成します。

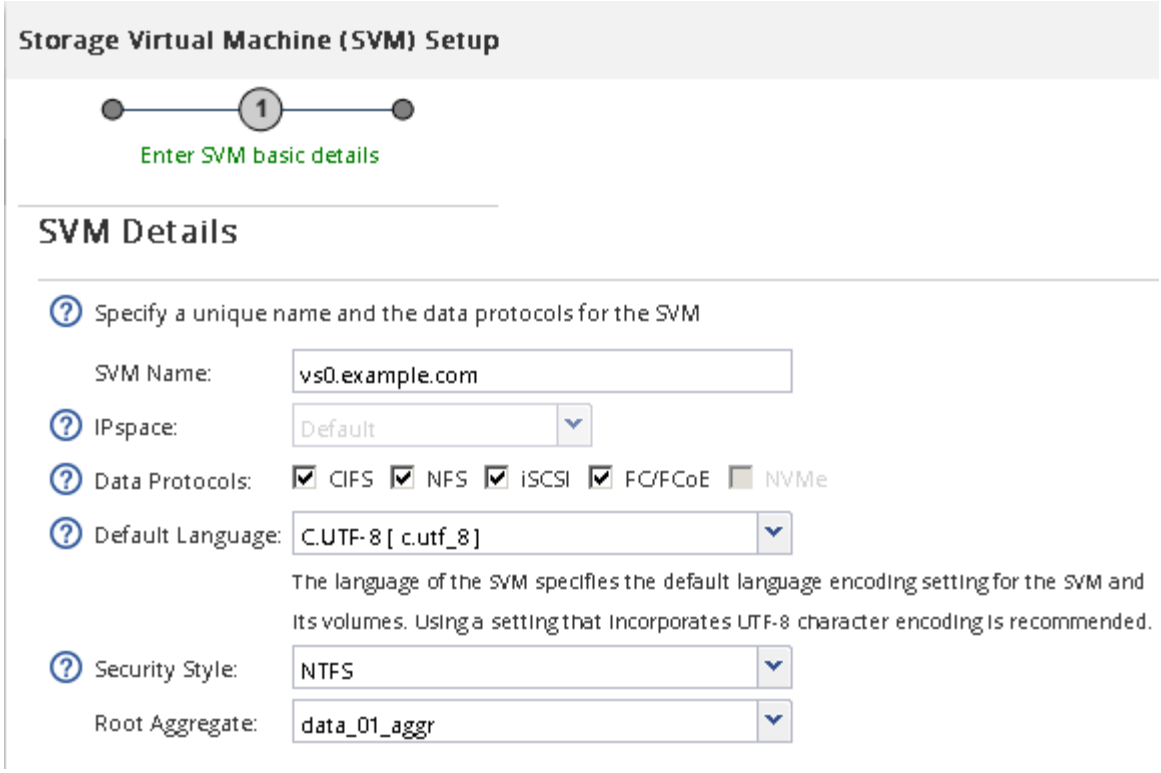

a. SVM に一意の名前を指定します。

   完全修飾ドメイン名（ FQDN ）を使用するか、クラスタ内で名前が一意になるような命名規則に従って指定してください。

b. SVM を追加する IPspace を選択します。

   クラスタで複数の IPspace が使用されない場合は「デフォルト」の IPspace が使用されます。

c. ボリュームのタイプはデフォルトのままにします。

   SAN プロトコルでは FlexVol ボリュームのみがサポートされます。

d. すぐには設定しない場合でも、ライセンスがあり、 SVM で使用する可能性のあるプロトコルはすべて選択します。

   SVM の作成時に NFS と CIFS の両方を選択した場合、 2 つのプロトコルで同じ LIF を共有することができます。あとで追加した場合、これらのプロトコルで LIF を共有することはできません。

   選択したプロトコルに CIFS が含まれている場合、セキュリティ形式は NTFS に設定されます。それ以外の場合は、 UNIX に設定されます。

e. 言語設定はデフォルトの C.UTF-8 のままにします。

f. SVM ルートボリュームを格納するルートアグリゲートを選択します。

   データボリュームのアグリゲートは、これとは別にあとで選択します。

g. [Submit & Continue] をクリックします。

SVM が作成されます。プロトコルの設定はまだ完了していません。

4. CIFS または NFS を有効にしたために「 CIFS / NFS プロトコルの設定」ページが表示された場合は、「 * スキップ」をクリックし、 CIFS または NFS をあとで設定してください。
5. iSCSI サービスを設定し、 * iSCSI プロトコルの設定 * ページから LIF 、および LUN とその格納先ボリュームを作成します。

   a. ターゲットのエイリアス名を入力します。
   b. LIF に IP アドレスを割り当てます。サブネットは使用してもしなくてもかまいません。
   c. [**LIFs per node**] フィールドに「 2 」と入力します。

      可用性を確保してデータ移動を可能にするために、ノードごとに 2 つの LIF が必要です。

   d. [iSCSI ストレージ用の LUN のプロビジョニング *] 領域で、ホストの LUN サイズ、ホストタイプ、および iSCSI イニシエータ名を入力します。
   e. [Submit & Continue] をクリックします。

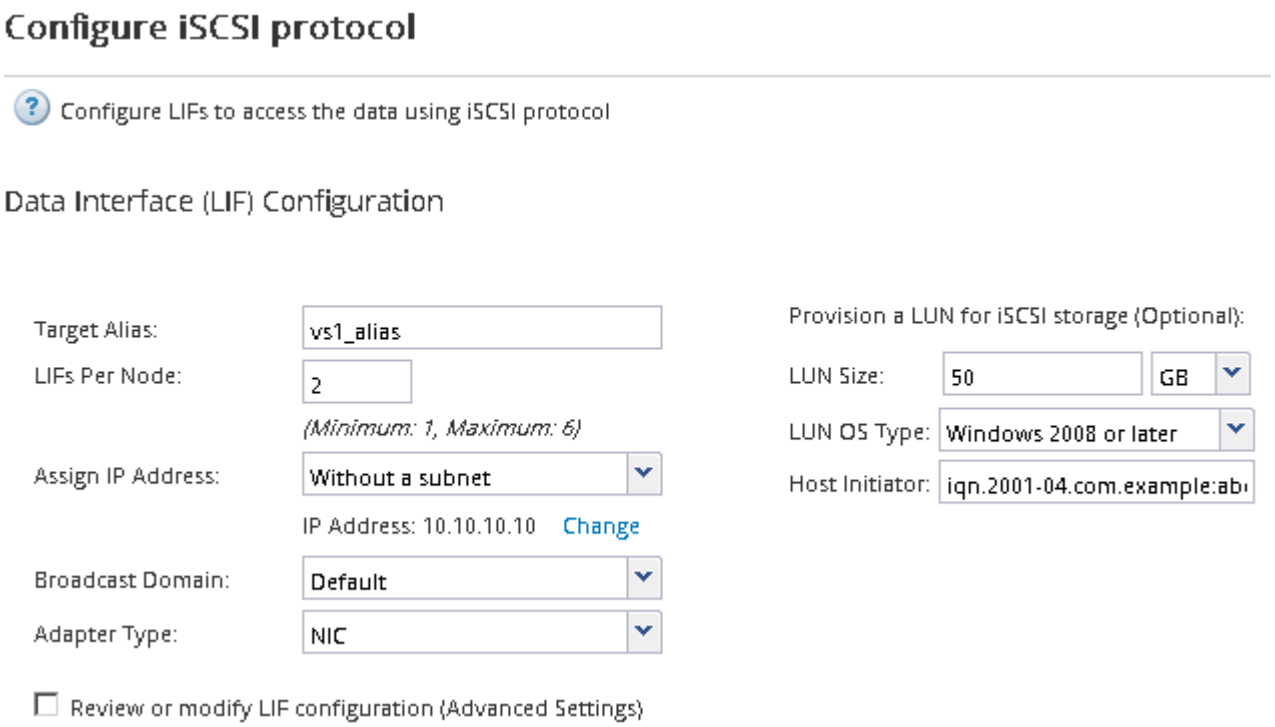

6. FC を有効にしたために FC / FCoE プロトコルの設定 * ページが表示された場合は、 * スキップ * をクリックして FC をあとで設定してください。
7. 「 * SVM 管理」というメッセージが表示されたら、この SVM に対して別の管理者を設定するか、設定を延期します。
   - [* Skip] をクリックし、必要に応じて後で管理者を設定します。
   - 必要な情報を入力し、 [*Submit & Continue] をクリックします。
8. 「 * Summary * 」ページを確認し、 LIF 情報を記録して「 * OK 」をクリックします。

ターゲットとの iSCSI セッションを開始します

Windows ホストには、クラスタ内の各ノードへの iSCSI 接続が必要です。ホストからセッションを確立するには、ホストの iSCSI Initiator Properties （ iSCSI イニシエータのプ

ロパティ）ダイアログボックスを使用します。

アクセスする LUN を含む Storage Virtual Machine （ SVM ）の iSCSI データ LIF の IP アドレスを確認しておく必要があります。

ONTAP では、 iSCSI ホストからクラスタ内の各ノードへのパスを設定する必要があります。ネイティブ DSM では、使用する最適なパスが選択されます。パスに障害が発生した場合は、ネイティブ DSM で代替パスが選択されます。

iSCSI Initiator Properties （ iSCSI イニシエータのプロパティ）ダイアログボックスのボタンとラベルは、Windows のバージョンによって異なります。タスクの手順には、複数のボタンまたはラベル名が含まれているものもあります。使用している Windows のバージョンに一致する名前を選択してください。

手順

1. [* iSCSI Initiator Properties* （ iSCSI イニシエータのプロパティ）] ダイアログボックスを開きます。

用途	をクリックします
Windows Server 2012	• サーバー・マネージャー * > * ダッシュボード * > * ツール * > * iSCSI イニシエータ *
Windows Server 2008	• スタート **>** 管理ツール **>** iSCSI イニシエータ *

2. [* Discover* （検出）] タブで、 [* Discover Port* （ポータルの検出）] または [* Add Portal* （ポータルの追加）] をクリックし、 iSCSI ターゲットポートの IP アドレスを入力します。
3. [* ターゲット *] タブで、検出したターゲットを選択し、 [ログオン *] または [接続 *] をクリックします。
4. 「 * マルチパスを有効にする * 」を選択し、コンピュータの起動時にこの接続を自動的に復元する * または * この接続をお気に入りターゲットのリストに追加 * を選択して、「 * 詳細設定 * 」をクリックします。
5. ローカルアダプター * の場合は、 * Microsoft iSCSI イニシエータ * を選択します。

   次の例は、 Windows Server 2008 のものです。

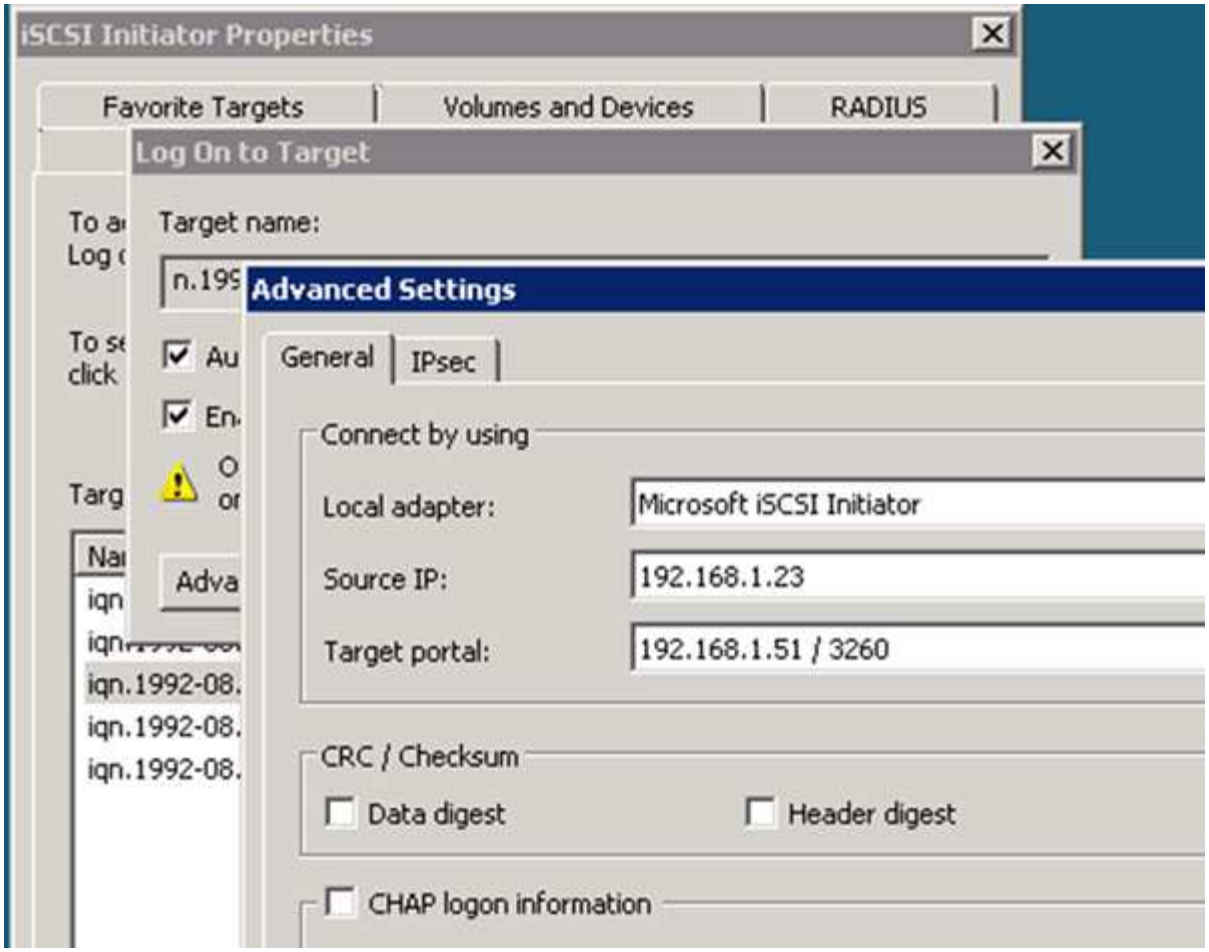

6. 「 * Source IP * 」または「 * Initiator IP * 」の場合、 iSCSI ターゲット LIF と同じサブネットまたは VLAN 上のポートの IP アドレスを選択します。
7. 残りのチェックボックスはデフォルト値のままにして、 * OK * をクリックします。
8. [* ターゲット *] タブで、同じターゲットをもう一度選択し、 [* ログオン *] または [* 接続 *] をクリックします。
9. 「 * マルチパスを有効にする * 」を選択し、コンピュータの起動時にこの接続を自動的に復元する * または * この接続をお気に入りターゲットのリストに追加 * を選択して、「 * 詳細設定 * 」をクリックします。
10. 「 * Source IP * 」または「 * Initiator IP * 」の場合、サブネット上の別のポートの IP アドレス、または別の iSCSI ターゲット LIF の VLAN を選択します。
11. * ターゲットポータル * には、 * ソース IP * として選択したポートに対応する iSCSI ターゲット LIF の IP アドレスを選択します。
12. 残りのチェックボックスはデフォルト値のままにして、 * OK * をクリックします。
13. 手順 8~12 を繰り返して、使用可能な各ターゲット LIF に接続します。

新しいディスクを検出します

Storage Virtual Machine （ SVM ）の LUN は、 Windows ホストではディスクとして表示されます。LUN のディスクを新たにシステムに追加した場合、そのディスクは自動的には検出されません。手動でディスクを再スキャンして検出する必要があります。

手順

1. Windows コンピュータの管理ユーティリティを開きます。

使用するポート	に移動します
Windows Server 2012	• ツール * > * コンピュータの管理 *
Windows Server 2008	• スタート * > * 管理ツール * > * コンピュータの管理 *
Windows Server 2016	• スタート * > 管理ツール * > コンピュータの管理 *

2. ナビゲーションツリーで * ストレージ * ノードを展開します。
3. [ディスクの管理] をクリックします。
4. [* アクション **>** ディスクの再スキャン *] をクリックします。

LUN を初期化してフォーマット

Windows ホストから初めてアクセスした時点では、新しい LUN にはパーティションやファイルシステムは設定されていません。LUN を初期化し、必要に応じてファイルシステムでフォーマットする必要があります。

Windows ホストで LUN が検出されている必要があります。

Windows のディスク管理では、 LUN がディスクとして表示されます。

ディスクは、 GPT または MBR パーティションテーブルを使用して、ベーシックディスクとして初期化することができます。

LUN は NTFS などのファイルシステムでフォーマットするのが一般的ですが、 raw ディスクを使用するアプリケーションもあります。

手順

1. Windows ディスク管理を開始します。
2. LUN を右クリックし、必要なディスクまたはパーティションのタイプを選択します。
3. ウィザードの指示に従います。

   LUN を NTFS としてフォーマットする場合は、「 * 簡易フォーマットを実行する * 」チェックボックスを選択する必要があります。

ホストが LUN に対して読み取りと書き込みを実行できることを確認します

LUN を使用する前に、ホストが LUN のデータを読み取りおよび書き込みできることを

確認する必要があります。

LUN が初期化され、ファイルシステムでフォーマットされている必要があります。

LUN の作成先のストレージクラスタノードがパートナーノードにフェイルオーバーできるように設定されている場合、ノードのフェイルオーバー時にデータを読み取れることを確認する必要があります。このテストは本番環境のストレージクラスタでは実行できない場合があります。

テストに失敗した場合は、 iSCSI サービスが実行されていることを確認し、 LUN への iSCSI パスをチェックしてください。

手順

1. ホストから LUN にファイルをコピーします。
2. ファイルを元のディスク上の別のフォルダにコピーします。
3. コピーしたファイルを元のファイルと比較します。

   Windows コマンドプロンプトで「 comp 」コマンドを使用して、 2 つのファイルを比較できます。

4. LUN を含むストレージクラスタノードをフェイルオーバーし、 LUN のファイルに引き続きアクセスできるかどうかを確認します。
5. ネイティブ DSM を使用して LUN へのパスを表示し、パスの数が適切であることを確認します。

   LUN の作成先のストレージクラスタノードへのパスとパートナーノードへのパスが 2 つずつ確立されている必要があります。

Copyright Information

Copyright © 2022 NetApp, Inc. All rights reserved. Printed in the U.S. No part of this document covered by copyright may be reproduced in any form or by any means-graphic, electronic, or mechanical, including photocopying, recording, taping, or storage in an electronic retrieval system- without prior written permission of the copyright owner.

Software derived from copyrighted NetApp material is subject to the following license and disclaimer:

THIS SOFTWARE IS PROVIDED BY NETAPP “AS IS” AND WITHOUT ANY EXPRESS OR IMPLIED WARRANTIES, INCLUDING, BUT NOT LIMITED TO, THE IMPLIED WARRANTIES OF MERCHANTABILITY AND FITNESS FOR A PARTICULAR PURPOSE, WHICH ARE HEREBY DISCLAIMED. IN NO EVENT SHALL NETAPP BE LIABLE FOR ANY DIRECT, INDIRECT, INCIDENTAL, SPECIAL, EXEMPLARY, OR CONSEQUENTIAL DAMAGES (INCLUDING, BUT NOT LIMITED TO, PROCUREMENT OF SUBSTITUTE GOODS OR SERVICES; LOSS OF USE, DATA, OR PROFITS; OR BUSINESS INTERRUPTION) HOWEVER CAUSED AND ON ANY THEORY OF LIABILITY, WHETHER IN CONTRACT, STRICT LIABILITY, OR TORT (INCLUDING NEGLIGENCE OR OTHERWISE) ARISING IN ANY WAY OUT OF THE USE OF THIS SOFTWARE, EVEN IF ADVISED OF THE POSSIBILITY OF SUCH DAMAGE.

NetApp reserves the right to change any products described herein at any time, and without notice. NetApp assumes no responsibility or liability arising from the use of products described herein, except as expressly agreed to in writing by NetApp. The use or purchase of this product does not convey a license under any patent rights, trademark rights, or any other intellectual property rights of NetApp.

The product described in this manual may be protected by one or more U.S. patents, foreign patents, or pending applications.

RESTRICTED RIGHTS LEGEND: Use, duplication, or disclosure by the government is subject to restrictions as set forth in subparagraph (c)(1)(ii) of the Rights in Technical Data and Computer Software clause at DFARS 252.277-7103 (October 1988) and FAR 52-227-19 (June 1987).

Trademark Information

NETAPP, the NETAPP logo, and the marks listed at http://www.netapp.com/TM are trademarks of NetApp, Inc. Other company and product names may be trademarks of their respective owners.