# ボリューム移動の管理

## System Manager Classic

NetApp
May 06, 2022

This PDF was generated from https://docs.netapp.com/ja-jp/ontap-sm-classic/volume-move/index.html on May 06, 2022. Always check docs.netapp.com for the latest.

# 目次

ボリューム移動の管理 . . . . . 1
ボリューム移動の概要 . . . . . 1
ボリューム移動ワークフロー . . . . . 2

# ボリューム移動の管理

## ボリューム移動の概要

ONTAP 9.7 以前の ONTAP System Manager のクラシックインターフェイスを使用すると、 ONTAP 9 クラスタの同じ Storage Virtual Machine （ SVM ）内のノード間で、データボリュームを無停止で移動できます。

### これらの手順を使用するための要件

これらの手順を実行する前に、次の条件を満たしていることを確認してください。

- クラスタで ONTAP 9 を実行している。
- クラスタ管理者の権限が必要です。
- すべての選択肢について検討するのではなく、ベストプラクティスに従う。
- ONTAP 9.7 以降では、 ONTAP システムマネージャ UI ではなく、 ONTAP 9.7 以前のリリースで _Classic_System Manager UI を使用する場合。

  一部のタスクでは、 ONTAP コマンドラインインターフェイス（ CLI ）を使用する必要があります。

- 移動するボリュームがわかっている。

  移動するボリュームを決定する際には、 Active IQ Unified Manager （旧 OnCommand Unified Manager ）を使用できます。

- 移動するボリュームはデータボリュームです。
- 新規または転用するハードウェアの設置が完了しており、すでにアグリゲートがある。
- クラスタに LUN がある場合、すべてのノードから LUN ごとにパスが 2 つ確保されている。
- クラスタネットワークポートでフロー制御が有効になっていません。
- ボリュームにネームスペースが含まれている場合、クラスタで ONTAP 9.6 以降が実行されている。

  ONTAP 9.5 を実行する NVMe 構成では、ボリューム移動はサポートされません。

### ONTAP でこれを行うその他の方法

| 実行するタスク | 参照先 |
| --- | --- |
| 再設計された System Manager （ ONTAP 9.7 以降で使用可能） | "ボリュームを管理します" |
| ONTAP コマンドラインインターフェイス | "論理ストレージ管理" |

### ボリューム移動の代替手段

ボリュームを移動する前に、次の方法の方が適しているかどうかを確認してください。

- コントローラを無停止でインプレースアップグレードする場合は、アグリゲートの再配置（ARL）を使用できないかどうかを検討してください。 ARL は物理的なデータ移動を必要としません。

  "高可用性"

- 移動するのが LUN のみで、ボリュームは移動しない場合は、 LUN の移動プロセスを使用できます。

  "SAN 管理"

# ボリューム移動ワークフロー

## ONTAP 9.7 以前では、 ONTAP の System Manager の *classic* インターフェイスを使用してボリュームを移動できます。

ボリュームを移動する前に、ボリューム移動処理の方法を選択し、いつ実行するかを計画する必要があります。移動後に NDMP バックアップ設定の更新が必要になる場合があります。

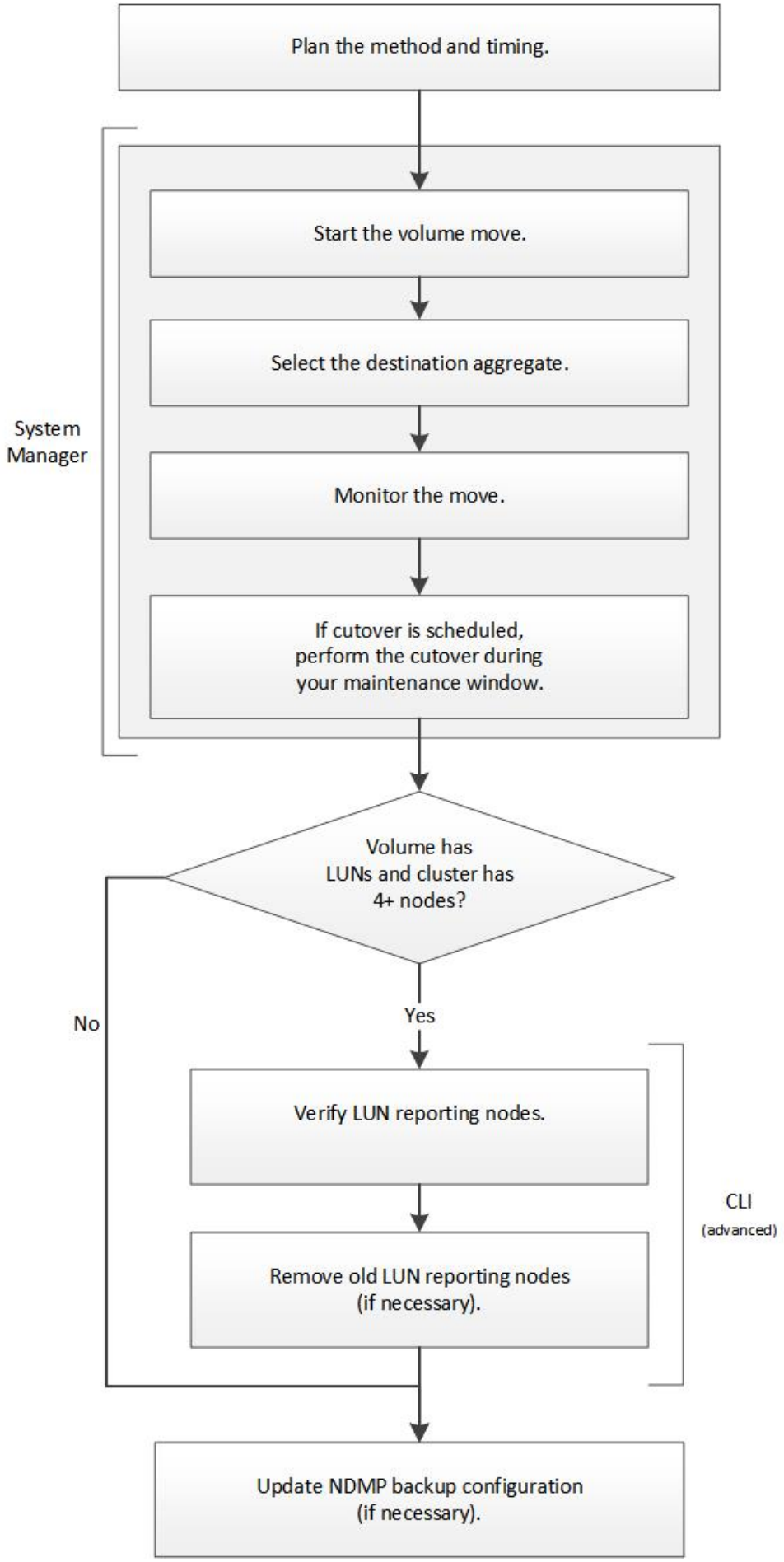
Plan the method and timing.
Start the volume move.
Select the destination aggregate.
Monitor the move.
If cutover is scheduled, perform the cutover during your maintenance window.
System Manager
Volume has LUNs and cluster has 4+ nodes?
No
Yes
Verify LUN reporting nodes.
Remove old LUN reporting nodes (if necessary).
CLI
(advanced)
Update NDMP backup configuration (if necessary).

## ONTAP でこれを行うその他の方法

| 実行するワークフロー | 参照先 |
| --- | --- |
| 再設計された System Manager （ ONTAP 9.7 以降で使用可能） | "ボリュームを管理します" |
| ONTAP コマンドラインインターフェイス | "論理ストレージ管理" |

## ボリューム移動の方法とタイミングを計画します

ONTAP 9.7 以前では、 ONTAP System Manager の *classic* インターフェイスを使用してボリュームを移動し、手動カットオーバーを実施するかどうかを決定できます。LUN レポートノードを更新する必要がある場合は、コマンドラインインターフェイス（ CLI ）の高度な手順を使用する必要があります。必要に応じて、ボリューム移動のタイミングを計画することもできます。

SnapMirror 関係または SnapVault 関係のソースボリュームは、ボリュームのミラーリング中に移動することができます。SnapMirror サービスは、ボリューム移動ジョブのカットオーバーフェーズ中に一時的に停止します。

デスティネーションボリュームも移動できます。反復フェーズでは、 SnapMirror または SnapVault の更新とボリューム移動の処理が同時に実行されます。カットオーバーフェーズでのカットオーバーの実行については、カットオーバーと SnapMirror または SnapVault の更新のうち、先に実行された方から順番に処理されます。最初の処理が完了するまで、他の処理はブロックされます。

手順

1. 手動カットオーバーが必要かどうかを決定します。

   _cutover_は 、移動処理が終了 ONTAP したあと、新しいアグリゲートのボリュームからデータの提供を開始する瞬間です。カットオーバーは自動で開始することも、手動で開始することもできます。

   ストレージシステムで変更が発生するタイミングを制御する必要がある場合は、メンテナンス期間中に手動で移動処理の最終カットオーバーを実行できます。

   カットオーバーにシステム停止は必要ありませんが、発生するタイミングを制御するためにメンテナンス期間を使用できます。

   > 自動カットオーバーと手動カットオーバーのどちらを選択した場合も、ボリューム移動は無停止で実行されます。

2. ボリュームに LUN が含まれており、クラスタが 4 ノード以上の場合は、ボリュームを別の HA ペアに移動するときに CLI を使用して LUN レポートノードを更新します。

   ボリュームに LUN が含まれていない場合や 2 ノードクラスタの場合は、この手順を省略できます。

3. 次の点を考慮して時間を計画します。

   - ボリューム移動処理は、クライアントアクセスとシステム全体のパフォーマンスを維持しながら、バックグラウンドで無停止で実行するように設計されているため、予想よりも時間がかかることがあり

ます。

たとえば、 ONTAP はボリューム移動処理に使用できるリソースを調整します。

- 移動をできるだけ短時間で実行するには、クラスタのアクティビティが少ない時間を選択する必要があります。特に次のアクティビティを選択する必要があります。
  - ボリュームに対する I/O 処理
  - コントローラの CPU 使用率が 50% 未満の場合など、バックグラウンドリソースを使用するジョブ
  - クラスタインターコネクトを使用するジョブ
- ボリュームのオフライン化、制限、または削除、 SnapMirror の再同期、解除、 リストア、 Snapshot リストアのいずれかを実行できます。

  これらの処理が実行されている場合は、完了するまで待ってから移動を開始する必要があります。

- ボリューム移動処理の実行中は、スイッチオーバーは実行できますが MetroCluster スイッチバックは実行できません。
- スイッチオーバーされたサイトに属するボリュームに対してボリューム移動処理を実行中の場合、MetroCluster のスイッチバックはブロックされます。稼働しているサイトのローカルボリュームに対してボリューム移動処理を実行中の場合、スイッチバックはブロックされません。
- MetroCluster の強制的なスイッチオーバーは、ボリューム移動処理を実行中も実行できます。

"ボリューム移動後の LUN レポートノードの確認"

## System Manager を使用してボリュームを移動する

ONTAP 9.7 以前の場合に ONTAP の System Manager の *classic* インターフェイスを使用すると、ボリュームとデスティネーションアグリゲートを選択してボリューム移動処理を開始し、必要に応じてボリューム移動ジョブを監視することにより、ボリュームを移動できます。System Manager を使用すると、ボリューム移動処理が自動的に完了します。

ボリューム移動処理の実行前と実行後に、ソースアグリゲートとデスティネーションアグリゲートの使用可能なスペースを確認する必要があります。

ボリューム移動処理は、同じクラスタ内でのみサポートされます。また、ボリュームの移動先のアグリゲートと移動元のアグリゲートが同じ Storage Virtual Machine （ SVM ）にある必要があります。ボリュームを移動してもクライアントアクセスが中断されることはありません。

手順

1. [* Volumes （ボリューム） ] ウィンドウに移動します。
2. 移動するボリュームを選択し、 * Actions * > * Move * をクリックします。
3. デスティネーションアグリゲートを選択し、ボリューム移動処理を開始します。
   a. 使用可能なアグリゲートのリストからデスティネーションアグリゲートを選択します。このリストには、必要な容量があるアグリゲートのみが表示されます。

      アグリゲートの使用可能なスペース、合計スペース、 RAID タイプ、ストレージタイプを確認する必

要があります。たとえば、ボリュームのパフォーマンス特性を変更することが目的であれば、必要なストレージタイプのアグリゲートの中から選択できます。

b. 「 * 移動」をクリックし、もう一度「 * 移動」をクリックして、ボリューム移動操作を続行することを確認します。

ボリューム移動ジョブを監視する場合は、ボリュームの移動ダイアログボックスを表示したままにします。

4. ボリューム移動ジョブを監視します。

a. [ ボリュームの移動 * ] ダイアログボックスで、ボリューム移動ジョブの * ジョブ ID * へのリンクをクリックします。

b. ボリューム移動ジョブを探し、ステータス * 列の情報を確認します。

このジョブは、データの初回のベースライン転送やカットオーバー試行の開始など、いくつかのフェーズのいずれかになります。

| | | | | | | |
|---|---|---|---|---|---|---|
| 241 | 03/05/2015 07:3... | Volume Move | node1-1 | running | Move "vol1" in V... | Cutover Started:(1 of 3 attempts) Transferring final da... |

c. [* ジョブ * ] ウィンドウで [* 更新 ] をクリックすると、更新されたジョブのステータスが表示されます。

| | | | | | | |
|---|---|---|---|---|---|---|
| 241 | 03/05/2015 07:3... | Volume Move | node1-1 | success | Move "vol1" in V... | Complete: Successful [0] |

ボリューム移動処理が完了すると、ジョブのステータスが「 complete ： successful 」に変わります。

5. ボリューム移動ジョブがカットオーバー保留フェーズに移行したら、手動カットオーバーを実行します。

a. [* Volumes] ウィンドウで、ボリューム移動ジョブを開始したボリュームを選択します。

b. ボリュームのカットオーバーを開始します。

| 実行内容 | 実行する手順 |
|---|---|
| ONTAP 9.3 以降 | i. ボリュームを展開し、 * Show More Details * リンクをクリックすると、ボリュームに関する詳細情報が表示されます。<br>ii. 概要 * タブで、 * カットオーバー * をクリックします。 |
| ONTAP 9.2 以前 | ボリューム移動の詳細 * タブで、 * カットオーバー * をクリックします。 |

c. カットオーバー * （ * Cutover * ）ダイアログボックスで、 * 詳細オプション * （ * Advanced Options * ）をクリックします。

d. カットオーバー操作とカットオーバー期間を指定します。

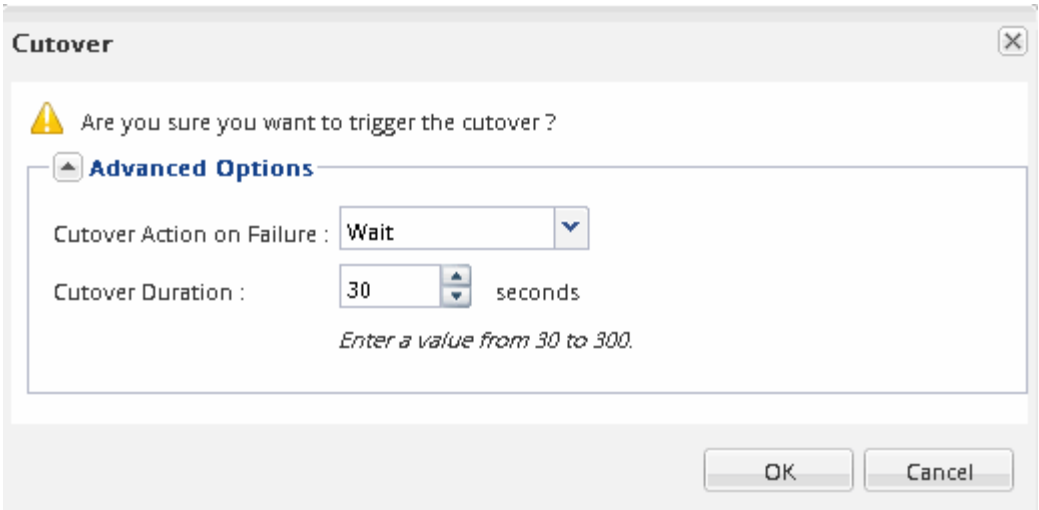


e. [OK] をクリックします。

6. 繰り返します 手順 4。

## ボリュームの移動後に **LUN** レポートノードを確認

## LUN レポートノードを追加して、最適化された LUN パスを維持することができます。

LUN を含むボリュームを別のハイアベイラビリティ（ HA ）ペアのデスティネーションアグリゲートに移動する場合 ONTAP 、選択的 LUN マップのレポートノードリストに HA ペアが自動的に追加されます

デスティネーションノードとその HA パートナーに 1 つずつ、 2 つの LIF を設定する必要があります。

この手順は、ボリュームを HA ペアから別の HA ペアに移動する場合にのみ必要です。2 ノードクラスタ構成や MetroCluster 構成など、同じ HA ペアの別のノードにボリュームを移動する場合は、この手順を省略できます。

手順

1. デスティネーションノードとそのパートナーノードがボリュームのレポートノードリストに含まれていることを確認します。ノードがレポートノードリストにない場合は、デスティネーションノードとそのパートナーノードをボリュームのレポートノードリストに追加します。

   「 lun mapping add-reporting-nodes 」という

2. ホストから再スキャンを実行して、新しく追加したパスを検出します。
3. 新しいパスを MPIO 構成に追加します。
4. レポートノードリストから、前の LUN 所有者とそのパートナーノードを削除します。

   lun mapping remove-reporting-nodes -remote-nodes -vserver vserver_name -path lun_path -igroup igroup_name

5. ホストを再スキャンして古いパスが削除されたことを確認します。

   ホストを再スキャンする手順については、ホストのマニュアルを参照してください。

## ボリュームを移動したら、 **LUN** レポートノードを更新します

LUN を含むボリュームを別の HA ペアに移動した場合は、すべてのリモートノードを選択的 LUN マップ（ SLM ）のレポートノードリストから削除する必要があります。これにより、 LUN マップには所有者ノードとその HA パートナーだけが含まれるようになり、最適化された LUN パスのみが使用されるようになります。

この手順は、ボリュームを HA ペアから別の HA ペアに移動した場合にのみ必要です。ボリュームが同じ HA ペアの別のノードにある場合は、この手順を省略できます。

手順

1. 「 -remote-nodes 」パラメータを指定して lun mapping remove-reporting-nodes 」コマンドを使用し、すべてのリモートノードをレポートノードリストから削除します。

```
cluster1::> lun mapping remove-reporting-nodes -vserver SVM1 -volume
vol1 -igroup ig1 -remote-nodes true
```

2. 「 -fields reporting-nodes 」パラメータを指定した lun mapping show コマンドを使用して、 LUN マップに所有者ノードとそのパートナーだけが含まれていることを確認します。

```
cluster1::> lun mapping show -vserver SVM1 -volume vol1 -fields
reporting-nodes
vserver  path        igroup   reporting-nodes
-------- ----------- --------
---------------------------------------------
SVM1     /vol/vol1   ig1      cluster1-3,cluster1-4
```

3. ホストオペレーティングシステムの古いデバイスのエントリを削除します。
4. ホストから再スキャンを実行して、ホストの使用可能なパスを更新します。

   ホストを再スキャンする手順については、ホストのマニュアルを参照してください。

## ボリューム移動後に **NDMP** バックアップを更新する

移動したボリュームが特定の設定の NDMP を使用してテープにバックアップされていた場合、ボリュームの移動後に次のいずれかの操作を実行して、ボリュームのバックアップを引き続き正常に続行することができます。 ベースラインを作成するか、移動したボリュームを含むノードにバックアップ LIF を移行します。

このタスクについて

- この手順は、バックアップアプリケーションが Cluster Aware Backup （ CAB ）拡張をサポートしておらず、バックアッププロセスがノードを対象とした NDMP を使用している場合にのみ必要です。

  バックアップアプリケーションが CAB をサポートしており、 SVM を対象とした NDMP モードを使用するように設定されている場合は、この手順を省略できます。

- どちらか一方の操作を実行する必要があります。両方を実行することはできません。

手順

- バックアップアプリケーションから、新しいベースラインを作成します。
- バックアッププロセスに設定されている LIF を特定し、その LIF をボリュームが属するノードに移行します。

**Copyright Information**

Copyright © 2022 NetApp, Inc. All rights reserved. Printed in the U.S. No part of this document covered by copyright may be reproduced in any form or by any means-graphic, electronic, or mechanical, including photocopying, recording, taping, or storage in an electronic retrieval system- without prior written permission of the copyright owner.

Software derived from copyrighted NetApp material is subject to the following license and disclaimer:

THIS SOFTWARE IS PROVIDED BY NETAPP “AS IS” AND WITHOUT ANY EXPRESS OR IMPLIED WARRANTIES, INCLUDING, BUT NOT LIMITED TO, THE IMPLIED WARRANTIES OF MERCHANTABILITY AND FITNESS FOR A PARTICULAR PURPOSE, WHICH ARE HEREBY DISCLAIMED. IN NO EVENT SHALL NETAPP BE LIABLE FOR ANY DIRECT, INDIRECT, INCIDENTAL, SPECIAL, EXEMPLARY, OR CONSEQUENTIAL DAMAGES (INCLUDING, BUT NOT LIMITED TO, PROCUREMENT OF SUBSTITUTE GOODS OR SERVICES; LOSS OF USE, DATA, OR PROFITS; OR BUSINESS INTERRUPTION) HOWEVER CAUSED AND ON ANY THEORY OF LIABILITY, WHETHER IN CONTRACT, STRICT LIABILITY, OR TORT (INCLUDING NEGLIGENCE OR OTHERWISE) ARISING IN ANY WAY OUT OF THE USE OF THIS SOFTWARE, EVEN IF ADVISED OF THE POSSIBILITY OF SUCH DAMAGE.

NetApp reserves the right to change any products described herein at any time, and without notice. NetApp assumes no responsibility or liability arising from the use of products described herein, except as expressly agreed to in writing by NetApp. The use or purchase of this product does not convey a license under any patent rights, trademark rights, or any other intellectual property rights of NetApp.

The product described in this manual may be protected by one or more U.S. patents, foreign patents, or pending applications.

RESTRICTED RIGHTS LEGEND: Use, duplication, or disclosure by the government is subject to restrictions as set forth in subparagraph (c)(1)(ii) of the Rights in Technical Data and Computer Software clause at DFARS 252.277-7103 (October 1988) and FAR 52-227-19 (June 1987).

**Trademark Information**

NETAPP, the NETAPP logo, and the marks listed at http://www.netapp.com/TM are trademarks of NetApp, Inc. Other company and product names may be trademarks of their respective owners.