SNMP 구성 워크플로우

System Manager Classic

NetApp
April 09, 2022

This PDF was generated from https://docs.netapp.com/ko-kr/ontap-sm-classic/snmp-config/task_verifying_snmp_is_enabled.html on April 09, 2022. Always check docs.netapp.com for the latest.

목차

SNMP 구성 워크플로우 1
SNMP가 활성화되어 있는지 확인합니다 1
SNMP 커뮤니티를 추가합니다 2
SNMPv3 보안 사용자를 추가합니다 2
SNMP traaphost를 추가합니다 3
SNMP 트랩을 테스트합니다 4
SNMP 폴링을 테스트합니다 4

SNMP 구성 워크플로우

SNMP를 구성하려면 SNMP를 활성화하고, 선택적으로 SNMPv1 또는 SNMPv2c 커뮤니티를 구성하고, 선택적으로 SNMPv3 사용자를 추가하고, SNMP 트라프호스트를 추가하고, SNMP 폴링 및 트랩을 테스트해야 합니다.

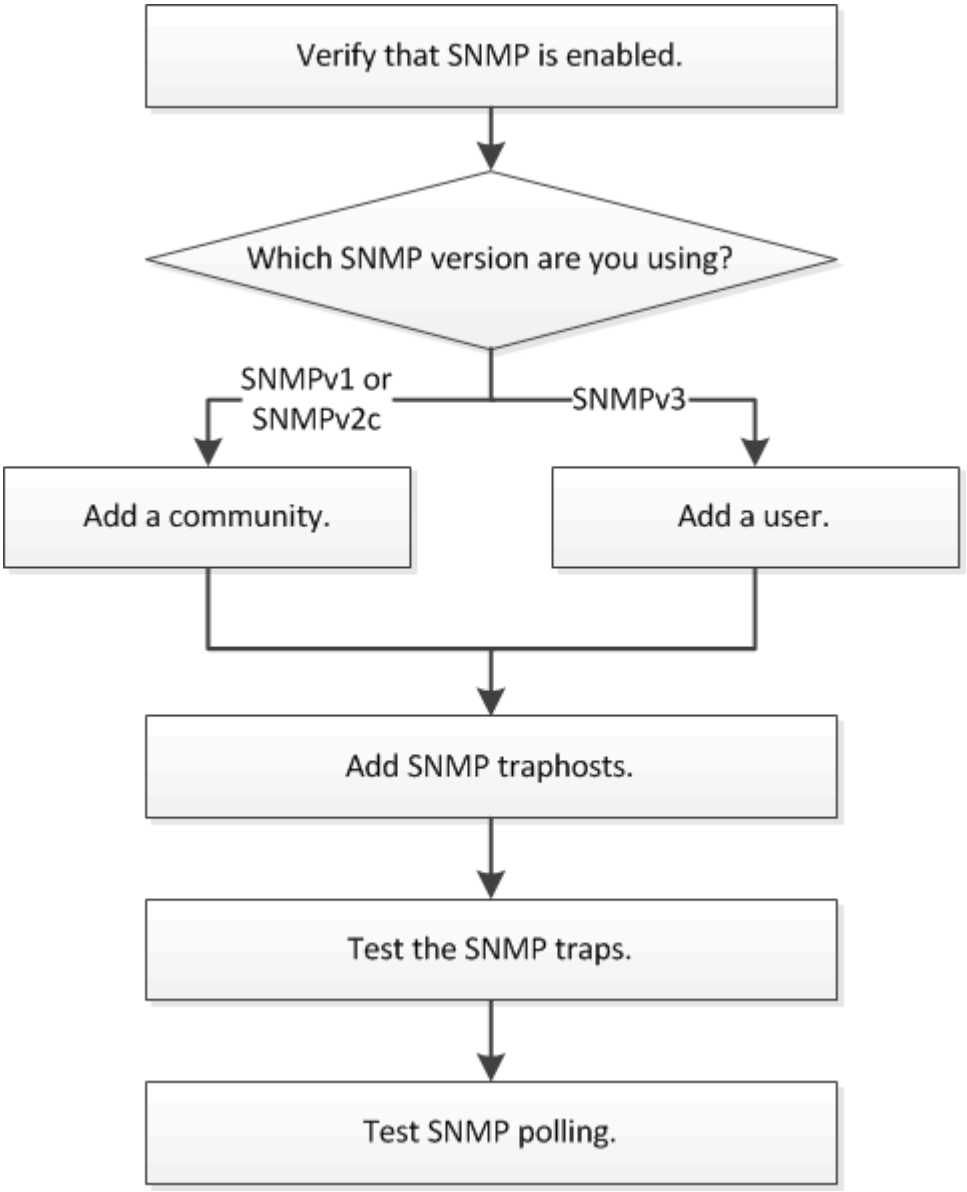

SNMP가 활성화되어 있는지 확인합니다

ONTAP 9.7 이하와 ONTAP System Manager_CLASSIC_INTERFACE를 사용하여 클러스터에서 SNMP가 활성화되었는지 확인할 수 있습니다.

모든 버전의 ONTAP에서 SNMPv3는 기본적으로 클러스터 수준에서 활성화되어 있으며 SNMPv1 및 SNMPv2c는 기본적으로 비활성화되어 있습니다. SNMP 커뮤니티를 생성하면 SNMPv1 및 SNMPv2c가 활성화됩니다.

데이터 LIF에서 SNMP는 기본적으로 해제되어 있습니다. 데이터 LIF에서 SNMP를 사용하는 방법에 대한 자세한 내용은 를 참조하십시오 "네트워크 관리".

단계

1. 홈 아이콘을 클릭합니다.
2. Setup* 창에서 * SNMP * 창으로 이동합니다.

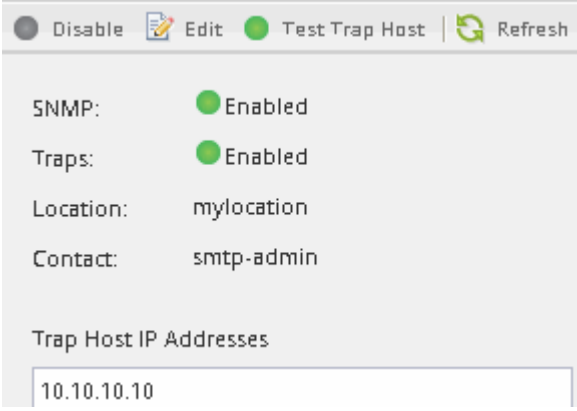

클러스터의 현재 SNMP 상태를 볼 수 있습니다.

SNMP가 활성화되지 않은 경우 * Enable * 을 클릭합니다.

SNMP 커뮤니티를 추가합니다

ONTAP 9.7 이하와 함께 ONTAP System Manager_CLASSIC_INTERFACE를 사용하여 SNMPv1 또는 SNMPv2c를 실행하는 클러스터의 관리 스토리지 가상 시스템(SVM)에 커뮤니티를 추가할 수 있습니다. System Manager는 SNMP 프로토콜 SNMPv1 및 SNMPv2c 및 SNMP 커뮤니티를 사용하여 스토리지 시스템을 검색합니다.

이 절차는 클러스터의 관리 SVM에 SNMP 커뮤니티를 추가하기 위한 것입니다. 데이터 SVM에 SNMP 커뮤니티를 추가하는 절차는 에서 설명합니다 "네트워크 관리".

ONTAP를 새로 설치하면 SNMPv1 및 SNMPv2c가 기본적으로 비활성화됩니다. SNMP 커뮤니티를 생성하면 SNMPv1 및 SNMPv2c가 활성화됩니다.

단계

1. SNMP 창에서 * Edit * 를 클릭하여 * Edit SNMP Settings * 대화 상자를 엽니다.
2. 일반 * 탭에서 ONTAP 시스템의 담당자 및 위치를 지정합니다.
3. 추가 * 를 클릭하고 커뮤니티 이름을 입력한 다음 * 커뮤니티 이름 * 창에서 * 확인 * 을 클릭합니다.

   여러 커뮤니티 이름을 추가할 수 있습니다. 커뮤니티 이름은 최대 32자까지 가능하며 특수 문자(", /:", |")는 포함할 수 없습니다

4. 커뮤니티 이름 추가를 마치면 * SNMP 설정 편집 * 대화 상자에서 * 확인 * 을 클릭합니다.

SNMPv3 보안 사용자를 추가합니다

ONTAP 9.7 이하와 함께 ONTAP System Manager_CLASSIC_INTERFACE를 사용하여

클러스터 레벨에 SNMPv3 사용자를 추가할 수 있습니다.

SNMPv3 사용자는 지정한 인증 및 개인 정보 보호 설정을 사용하여 traphost(SNMP 관리자)에서 SNMP 유틸리티를 실행할 수 있습니다. SNMPv3는 암호 구문 및 암호화를 사용하여 고급 보안을 제공합니다.

클러스터 수준에서 SNMPv3 사용자를 추가하면 해당 사용자는 ""GMT" 방화벽 정책이 적용된 모든 LIF를 통해 클러스터에 액세스할 수 있습니다.

단계

1. SNMP 창에서 * Edit * 를 클릭하여 * Edit SNMP Settings * 대화 상자를 엽니다.
2. SNMPv3 * 탭에서 * 추가 * 를 클릭하여 * SNMPv3 사용자 추가 * 대화 상자를 엽니다.
3. 다음 값을 입력합니다.

   a. SNMPv3 사용자 이름을 입력합니다.

      보안 사용자 이름은 31자를 초과할 수 없으며 다음 특수 문자를 포함할 수 없습니다.

      ', /:""|'

   b. 엔진 ID에서 기본값인 Local Engine ID를 선택합니다.

      엔진 ID는 SNMPv3 메시지에 대한 인증 및 암호화 키를 생성하는 데 사용됩니다.

   c. 인증 프로토콜을 선택하고 인증 암호를 입력합니다.

      암호는 8자 이상이어야 합니다.

   d. 선택 사항: 개인 정보 보호 프로토콜을 선택하고 암호를 입력합니다.

4. SNMPv3 사용자 추가 * 대화 상자에서 * 확인 * 을 클릭합니다.

   보안 사용자 이름을 여러 개 추가할 때마다 * OK * 를 클릭하여 추가할 수 있습니다. 예를 들어, SNMP를 사용하여 다른 권한이 필요한 여러 애플리케이션을 모니터링하는 경우 각 모니터링 또는 관리 기능에 대해 SNMPv3 사용자를 추가해야 할 수 있습니다.

5. 사용자 이름 추가를 마치면 * SNMP 설정 편집 * 대화 상자에서 * 확인 * 을 클릭합니다.

SNMP traaphost를 추가합니다

ONTAP 9.7 이하와 함께 ONTAP System Manager_CLASSIC_INTERFACE를 사용하여 트랩이 클러스터에서 생성될 때 SNMP 알림(SNMP 트랩 프로토콜 데이터 단위)을 수신할 트랩 호스트(SNMP 매니저)를 추가할 수 있습니다.

IPv6 주소가 있는 SNMP 트라프호스트를 구성하는 경우 클러스터에서 IPv6를 활성화해야 합니다.

SNMP 및 SNMP 트랩은 기본적으로 사용하도록 설정됩니다. SNMP 지원의 NetApp 기술 보고서 TR-4220 에는 SNMP 트랩이 지원하는 모든 기본 이벤트 목록이 포함되어 있습니다.

"NetApp 기술 보고서 4220: Data ONTAP의 SNMP 지원"

단계

1. SNMP 창에서 * EDIT * 를 클릭하여 * SNMP 설정 편집 * 대화 상자를 엽니다.
2. [[step2-verify-enable-trap] * Trap Hosts * 탭에서 * 트랩 사용 * 확인란이 선택되어 있는지 확인하고 * 추가 * 를 클릭합니다.
3. traphost IP 주소를 입력한 다음 * Trap Hosts * 창에서 * OK * 를 클릭합니다.

   SNMP traphost의 IP 주소는 IPv4 또는 IPv6일 수 있습니다.

4. 다른 traaphost를 추가하려면 를 반복합니다 2단계 및 3단계.
5. traphosts 추가를 마치면 * SNMP 설정 편집 * 대화 상자에서 * 확인 * 을 클릭합니다.

SNMP 트랩을 테스트합니다

ONTAP 9.7 이하와 함께 ONTAP System Manager_CLASSIC_INTERFACE를 사용하여 SNMP 트랩을 테스트할 수 있습니다. traphost와의 통신은 추가 시 자동으로 검증되지 않으므로 SNMP traphost가 트랩을 올바르게 수신할 수 있는지 확인해야 합니다.

단계

1. SNMP * 화면으로 이동합니다.
2. Traphost를 추가한 클러스터에서 트랩을 생성하려면 * Test Trap Host * 를 클릭합니다.
3. 트랩 호스트 위치에서 트랩이 수신되었는지 확인합니다.

   SNMP traaphost를 관리하는 데 일반적으로 사용하는 소프트웨어가 무엇이든 사용합니다.

SNMP 폴링을 테스트합니다

SNMP를 구성한 후에는 클러스터를 폴링할 수 있는지 확인해야 합니다.

클러스터를 폴링하려면 'snmpwalk'와 같은 타사 명령을 사용해야 합니다.

단계

1. SNMP 명령을 전송하여 다른 클러스터에서 클러스터를 폴링합니다.

   SNMPv1을 실행하는 시스템의 경우 CLI 명령 'snmpwalk -v version -c community_stringip_address_or_host_name system'을 사용하여 MIB(Management Information Base)의 내용을 검색합니다.

   이 예제에서 폴링할 클러스터 관리 LIF의 IP 주소는 10.11.12.123입니다. 명령은 MIB에서 요청된 정보를 표시합니다.

```
C:\Windows\System32>snmpwalk -v 1 -c public 10.11.12.123 system

SNMPv1-MIB::sysDescr.0 = STRING: NetApp Release 8.3.0
            Cluster-Mode: Tue Apr 22 16:24:48 EDT 2014
SNMPv1-MIB::sysObjectID.0 = OID: SNMPv1-SMI::enterprises.789.2.5
DISMAN-EVENT-MIB::sysUpTimeInstance = Timeticks: (162644448) 18 days,
19:47:24.48
SNMPv1-MIB::sysContact.0 = STRING:
SNMPv1-MIB::sysName.0 = STRING: systemname.testlabs.com
SNMPv1-MIB::sysLocation.0 = STRING: Floor 2 Row B Cab 2
SNMPv1-MIB::sysServices.0 = INTEGER: 72
```

SNMPv2c를 실행하는 시스템의 경우 CLI 명령 'snmpwalk -v version -c community_stringip_address_or_host_name system'을 사용하여 MIB(Management Information Base)의 내용을 검색합니다.

이 예제에서 폴링할 클러스터 관리 LIF의 IP 주소는 10.11.12.123입니다. 명령은 MIB에서 요청된 정보를 표시합니다.

```
C:\Windows\System32>snmpwalk -v 2c -c public 10.11.12.123 system

SNMPv2-MIB::sysDescr.0 = STRING: NetApp Release 8.3.0
            Cluster-Mode: Tue Apr 22 16:24:48 EDT 2014
SNMPv2-MIB::sysObjectID.0 = OID: SNMPv2-SMI::enterprises.789.2.5
DISMAN-EVENT-MIB::sysUpTimeInstance = Timeticks: (162635772) 18 days,
19:45:57.72
SNMPv2-MIB::sysContact.0 = STRING:
SNMPv2-MIB::sysName.0 = STRING: systemname.testlabs.com
SNMPv2-MIB::sysLocation.0 = STRING: Floor 2 Row B Cab 2
SNMPv2-MIB::sysServices.0 = INTEGER: 72
```

SNMPv3을 실행하는 시스템의 경우 CLI 명령 'snmpwalk -v 3 -a MD5 or SHA-l AuthNo암호화 -u username -a passwordip_address_or_host_name system'을 사용하여 MIB(Management Information Base)의 내용을 검색합니다.

이 예제에서 폴링할 클러스터 관리 LIF의 IP 주소는 10.11.12.123입니다. 명령은 MIB에서 요청된 정보를 표시합니다.

```
C:\Windows\System32>snmpwalk -v 3 -a MD5 -l authnopriv -u snmpv3
       -a password123 10.11.12.123 system

SNMPv3-MIB::sysDescr.0 = STRING: NetApp Release 8.3.0
       Cluster-Mode: Tue Apr 22 16:24:48 EDT 2014
SNMPv3-MIB::sysObjectID.0 = OID: SNMPv3-SMI::enterprises.789.2.5
DISMAN-EVENT-MIB::sysUpTimeInstance = Timeticks: (162666569) 18 days,
19:51:05.69
SNMPv3-MIB::sysContact.0 = STRING:
SNMPv3-MIB::sysName.0 = STRING: systemname.testlabs.com
SNMPv3-MIB::sysLocation.0 = STRING: Floor 2 Row B Cab 2
SNMPv3-MIB::sysServices.0 = INTEGER: 72
```

Copyright Information

Copyright © 2022 NetApp, Inc. All rights reserved. Printed in the U.S. No part of this document covered by copyright may be reproduced in any form or by any means-graphic, electronic, or mechanical, including photocopying, recording, taping, or storage in an electronic retrieval system- without prior written permission of the copyright owner.

Software derived from copyrighted NetApp material is subject to the following license and disclaimer:

THIS SOFTWARE IS PROVIDED BY NETAPP “AS IS” AND WITHOUT ANY EXPRESS OR IMPLIED WARRANTIES, INCLUDING, BUT NOT LIMITED TO, THE IMPLIED WARRANTIES OF MERCHANTABILITY AND FITNESS FOR A PARTICULAR PURPOSE, WHICH ARE HEREBY DISCLAIMED. IN NO EVENT SHALL NETAPP BE LIABLE FOR ANY DIRECT, INDIRECT, INCIDENTAL, SPECIAL, EXEMPLARY, OR CONSEQUENTIAL DAMAGES (INCLUDING, BUT NOT LIMITED TO, PROCUREMENT OF SUBSTITUTE GOODS OR SERVICES; LOSS OF USE, DATA, OR PROFITS; OR BUSINESS INTERRUPTION) HOWEVER CAUSED AND ON ANY THEORY OF LIABILITY, WHETHER IN CONTRACT, STRICT LIABILITY, OR TORT (INCLUDING NEGLIGENCE OR OTHERWISE) ARISING IN ANY WAY OUT OF THE USE OF THIS SOFTWARE, EVEN IF ADVISED OF THE POSSIBILITY OF SUCH DAMAGE.

NetApp reserves the right to change any products described herein at any time, and without notice. NetApp assumes no responsibility or liability arising from the use of products described herein, except as expressly agreed to in writing by NetApp. The use or purchase of this product does not convey a license under any patent rights, trademark rights, or any other intellectual property rights of NetApp.

The product described in this manual may be protected by one or more U.S. patents, foreign patents, or pending applications.

RESTRICTED RIGHTS LEGEND: Use, duplication, or disclosure by the government is subject to restrictions as set forth in subparagraph (c)(1)(ii) of the Rights in Technical Data and Computer Software clause at DFARS 252.277-7103 (October 1988) and FAR 52-227-19 (June 1987).

Trademark Information

NETAPP, the NETAPP logo, and the marks listed at http://www.netapp.com/TM are trademarks of NetApp, Inc. Other company and product names may be trademarks of their respective owners.