볼륨 재해 복구 워크플로우

System Manager Classic

NetApp
April 09, 2022

This PDF was generated from https://docs.netapp.com/ko-kr/ontap-sm-classic/volume-disaster-recovery/task_verifying_source_volume_status.html on April 09, 2022. Always check docs.netapp.com for the latest.

목차

볼륨 재해 복구 워크플로우 1
대상 볼륨을 활성화합니다 3
데이터 액세스를 위한 대상 볼륨을 구성합니다 6
소스 볼륨을 다시 활성화합니다 7

볼륨 재해 복구 워크플로우

볼륨 재해 복구 워크플로우에는 대상 볼륨 활성화, 데이터 액세스를 위한 대상 볼륨 구성, 원래 소스 볼륨 재활성화가 포함됩니다.

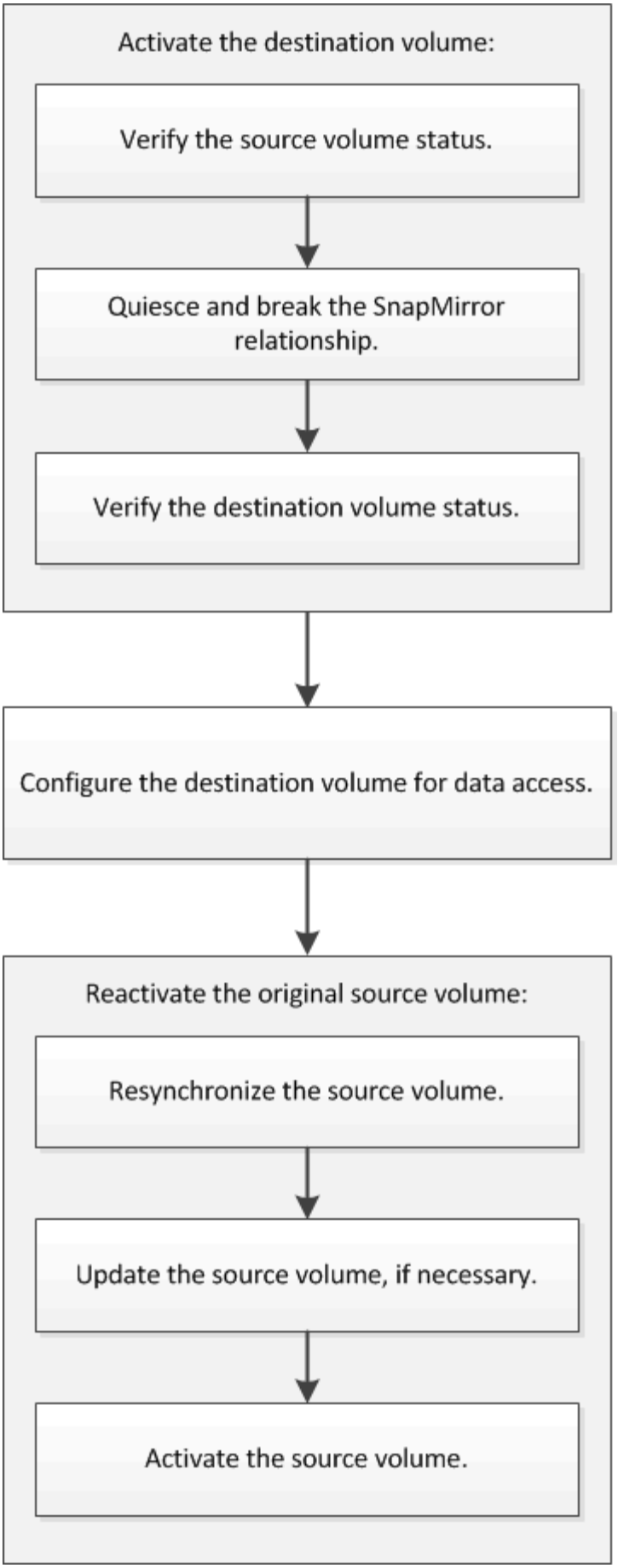
Activate the destination volume:
Verify the source volume status.
Quiesce and break the SnapMirror relationship.
Verify the destination volume status.
Configure the destination volume for data access.
Reactivate the original source volume:
Resynchronize the source volume.
Update the source volume, if necessary.
Activate the source volume.

대상 볼륨을 활성화합니다

데이터 손상, 실수로 인한 삭제 또는 오프라인 상태와 같은 이벤트로 인해 소스 볼륨에서 데이터를 처리할 수 없는 경우 소스 볼륨에서 데이터를 복구할 때까지 대상 볼륨을 활성화하여 데이터 액세스를 제공해야 합니다. 앞으로 SnapMirror 데이터 전송을 중지하고 SnapMirror 관계를 끊는 작업이 활성화 됩니다.

소스 볼륨의 상태를 확인합니다

소스 볼륨을 사용할 수 없는 경우 소스 볼륨이 오프라인 상태인지 확인한 다음 데이터 액세스를 제공하기 위해 활성화해야 하는 대상 볼륨을 식별해야 합니다.

소스 * 클러스터에서 이 작업을 수행해야 합니다.

단계

1. Volumes * 창으로 이동합니다.
2. 소스 볼륨을 선택한 다음 소스 볼륨이 오프라인 상태인지 확인합니다.
3. SnapMirror 관계에서 대상 볼륨을 식별합니다.
   - ONTAP 9.3부터: 소스 볼륨을 두 번 클릭하여 세부 정보를 확인한 다음, * 보호 * 를 클릭하여 SnapMirror 관계에서 타겟 볼륨과 볼륨이 포함된 SVM 이름을 확인합니다.

   - ONTAP 9.2 이하: 볼륨 페이지 아래쪽에 있는 * 데이터 보호 * 탭을 클릭하여 SnapMirror 관계의 타겟 볼륨과 볼륨이 들어 있는 SVM 이름을 식별하십시오.

SnapMirror 관계를 발전시킬 수 있습니다

대상 볼륨을 활성화하려면 SnapMirror 관계를 중지 및 해제해야 합니다. 일시 중지 후에는 SnapMirror 데이터 전송이 비활성화됩니다.

타겟 볼륨은 대상 SVM 네임스페이스에 마운트되어야 합니다.

대상 * 클러스터에서 이 작업을 수행해야 합니다.

단계

1. 실행 중인 System Manager 버전에 따라 다음 단계 중 하나를 수행하십시오.
   - ONTAP 9.4 이하: * 보호 * > * 관계 * 를 클릭합니다.
   - ONTAP 9.5부터 * 보호 * > * 볼륨 관계 * 를 클릭합니다.
2. 소스 볼륨과 타겟 볼륨 간의 SnapMirror 관계를 선택합니다.
3. 운영 * > * 정지 * 를 클릭하여 향후 데이터 전송을 비활성화합니다.
4. 확인 확인란을 선택한 다음 * 정지 * 를 클릭합니다.

   일시 중지 작업에는 다소 시간이 걸릴 수 있습니다. 전송 상태가 "중지"로 표시될 때까지 SnapMirror 관계에 대해 다른 작업을 수행하지 않아야 합니다.

5. Operations * > * Break * 를 클릭합니다.
6. 확인 확인란을 선택한 다음 * Break * (휴식 *)를 클릭합니다.

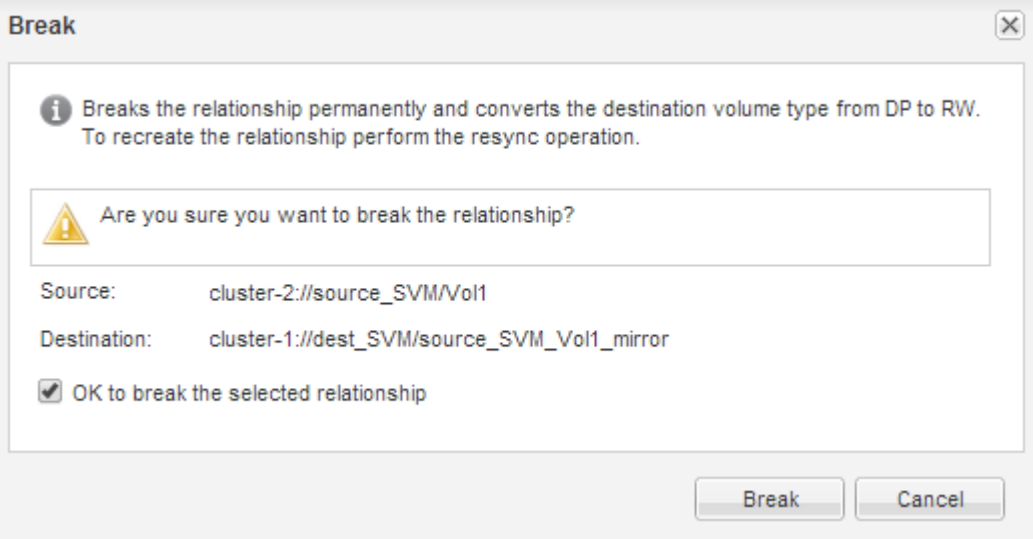

SnapMirror 관계가 "부분 종료" 상태입니다.

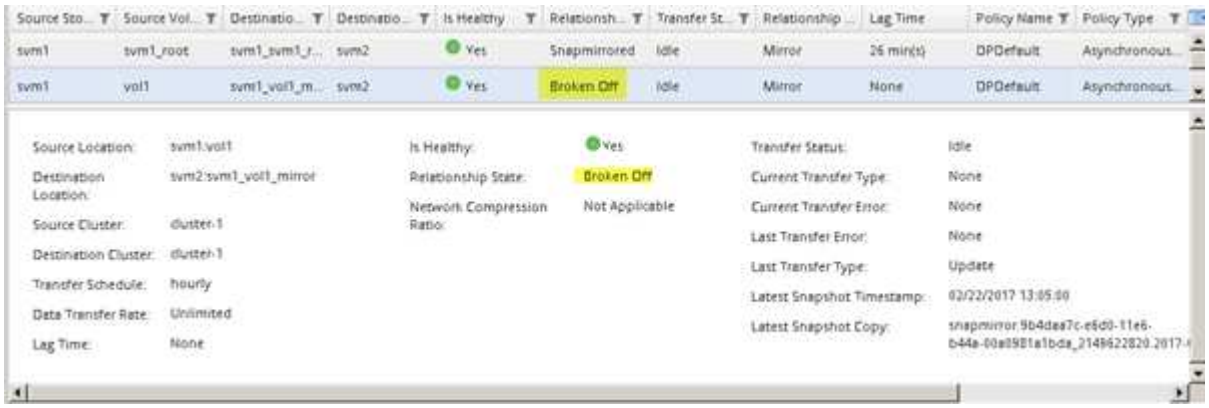

대상 볼륨 상태를 확인합니다

SnapMirror 관계를 끊은 후에는 대상 볼륨에 읽기/쓰기 권한이 있고 대상 볼륨 설정이 소스 볼륨의 설정과 일치하는지 확인해야 합니다.

대상 * 클러스터에서 이 작업을 수행해야 합니다.

단계

1. Volumes * 창으로 이동합니다.
2. 볼륨 * 목록에서 대상 볼륨을 선택한 다음 대상 볼륨 유형이 읽기/쓰기 액세스를 나타내는 "RW"인지 확인합니다.
3. 타겟 볼륨의 씬 프로비저닝, 중복제거, 압축, 자동 확장 같은 볼륨 설정이 소스 볼륨의 설정과 일치하는지 확인합니다.

   SnapMirror 관계를 생성한 후 볼륨 설정 정보를 사용하여 대상 볼륨 설정을 확인할 수 있습니다.

4. 볼륨 설정이 일치하지 않으면 필요에 따라 대상 볼륨의 설정을 수정합니다.
   a. 편집 * 을 클릭합니다.
   b. 필요에 따라 환경에 대한 일반 설정, 스토리지 효율성 설정 및 고급 설정을 수정합니다.
   c. 저장 후 닫기 * 를 클릭합니다.

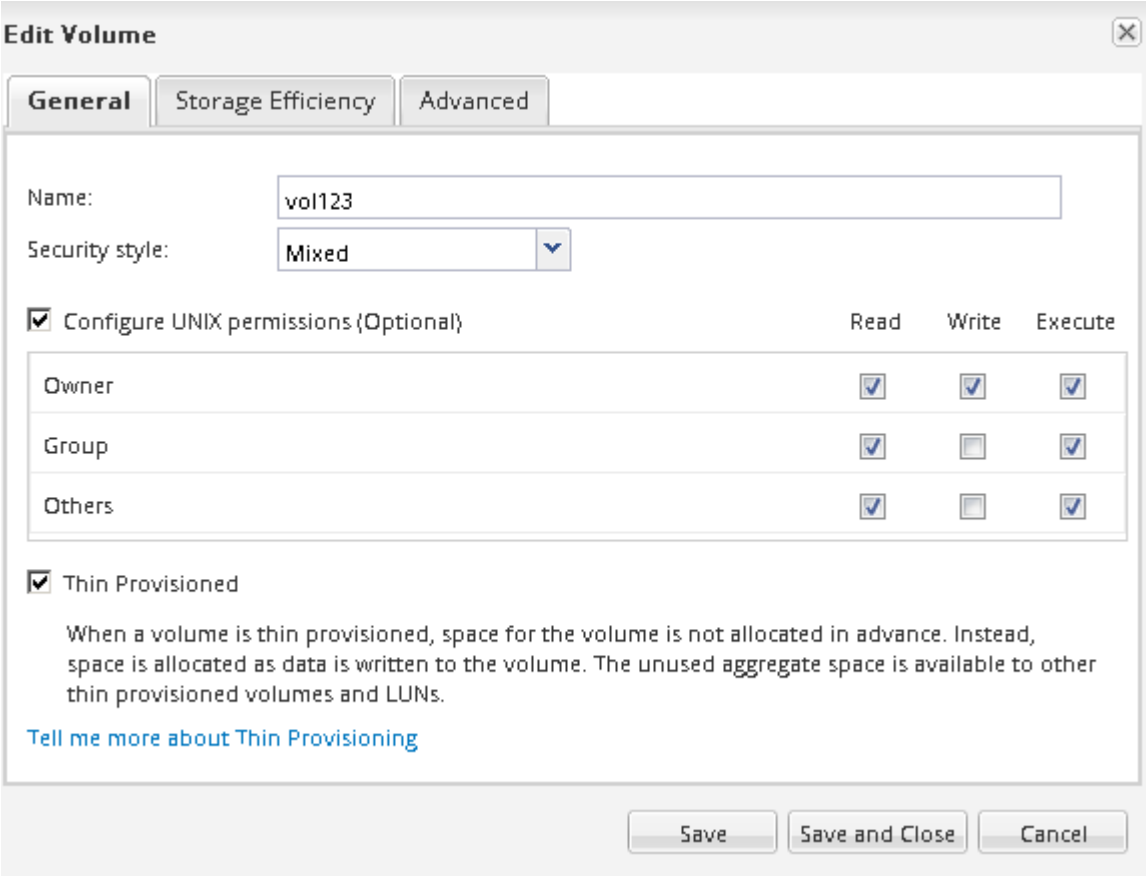

   d. 볼륨 * 목록의 열이 적절한 값으로 업데이트되었는지 확인합니다.
5. 타겟 볼륨에 대한 스냅샷 복사본 생성을 사용하도록 설정합니다.

a. ONTAP 버전에 따라 다음 방법 중 하나로 * 볼륨 스냅샷 복사본 구성 * 페이지로 이동합니다.

   ONTAP 9.3부터 시작: 대상 볼륨을 선택한 다음 * 작업 * > * 스냅샷 관리 * > * 구성 * 을 클릭합니다.

   ONTAP 9.2 이하: 대상 볼륨을 선택한 다음 * Snapshot 복사본 * > * 구성 * 을 클릭합니다.

b. 예약된 Snapshot 복사본 사용 * 확인란을 선택한 다음 * 확인 * 을 클릭합니다.

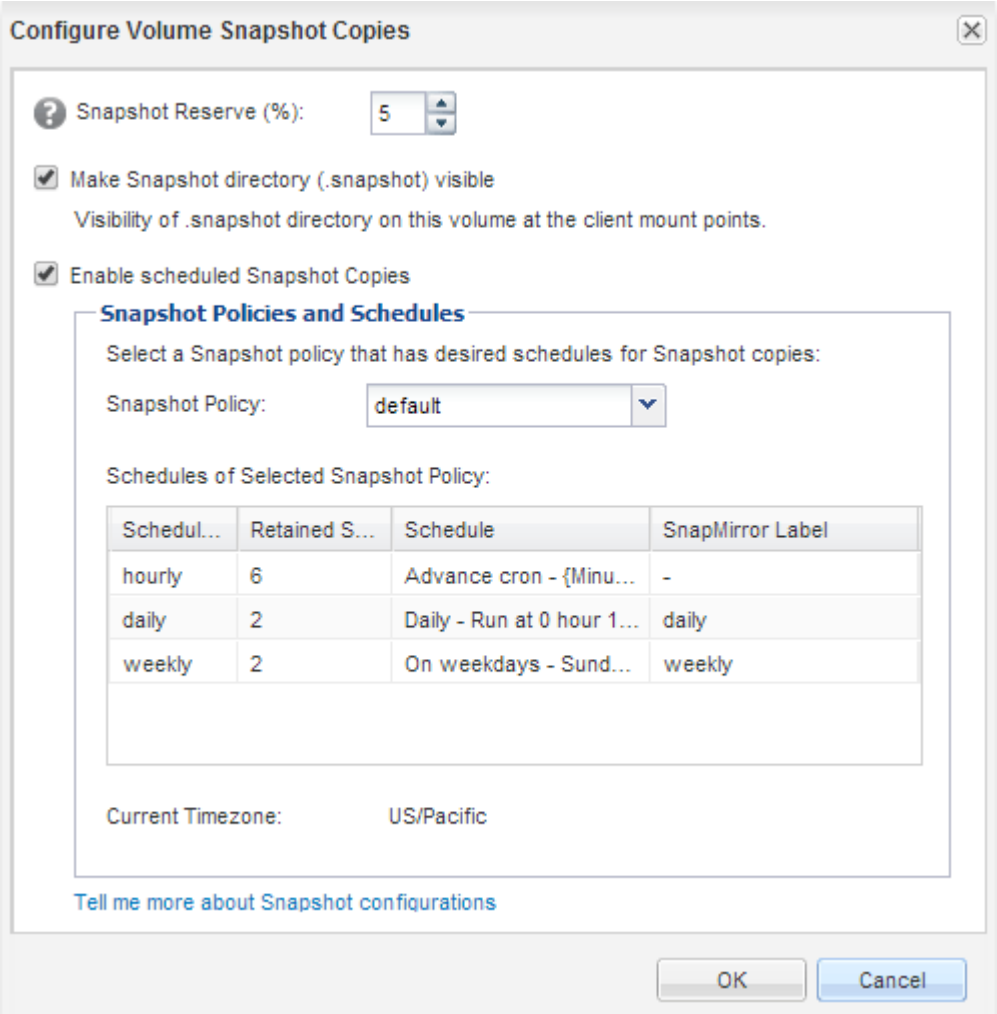

데이터 액세스를 위한 대상 볼륨을 구성합니다

대상 볼륨을 활성화한 후 데이터 액세스를 위해 볼륨을 구성해야 합니다. 소스 볼륨이 다시 활성화될 때까지 NAS 클라이언트와 SAN 호스트가 대상 볼륨의 데이터에 액세스할 수 있습니다.

대상 * 클러스터에서 이 작업을 수행해야 합니다.

절차를 참조하십시오

- NAS 환경:

  a. 소스 볼륨이 소스 SVM에 마운트된 것과 동일한 접합 경로를 사용하여 NAS 볼륨을 네임스페이스에 마운트합니다.

b. 대상 볼륨의 CIFS 공유에 적절한 ACL을 적용합니다.
c. 대상 볼륨에 NFS 내보내기 정책을 할당합니다.
d. 대상 볼륨에 할당량 규칙을 적용합니다.
e. DNS 이름 확인 변경과 같은 필요한 단계를 수행하여 클라이언트를 대상 볼륨으로 리디렉션합니다.
f. 클라이언트에서 NFS 및 CIFS 공유를 다시 마운트합니다.

- SAN 환경:
  a. LUN을 적절한 이니시에이터 그룹에 매핑하여 볼륨의 LUN을 SAN 클라이언트에서 사용할 수 있도록 합니다.
  b. iSCSI의 경우 SAN 호스트 이니시에이터에서 SAN LIF로 iSCSI 세션을 생성합니다.
  c. SAN 클라이언트에서 스토리지 재검색을 수행하여 연결된 LUN을 검색합니다.

다음 단계

소스 볼륨을 사용할 수 없게 된 문제를 해결해야 합니다. 가능하면 소스 볼륨을 다시 온라인으로 만든 다음 소스 볼륨을 재동기화하여 다시 활성화해야 합니다.

- 관련 정보 *

"ONTAP 9 문서 센터"

소스 볼륨을 다시 활성화합니다

소스 볼륨을 사용할 수 있게 되면 대상 볼륨에서 소스 볼륨으로 데이터를 재동기화하고 재동기화 작업 후 수정 사항을 업데이트한 다음 소스 볼륨을 활성화해야 합니다.

소스 볼륨을 재동기화합니다

소스 볼륨이 온라인 상태일 때 대상 볼륨과 소스 볼륨 간의 데이터를 재동기화하여 대상 볼륨의 최신 데이터를 복제해야 합니다.

소스 볼륨이 온라인 상태여야 합니다.

대상 * 클러스터에서 작업을 수행해야 합니다.

다음 이미지는 활성 대상 볼륨에서 읽기 전용 소스 볼륨으로 데이터가 복제되었음을 보여 줍니다.

단계

1. 실행 중인 System Manager 버전에 따라 다음 단계 중 하나를 수행하십시오.

- ONTAP 9.4 이하: * 보호 * > * 관계 * 를 클릭합니다.
- ONTAP 9.5부터 * 보호 * > * 볼륨 관계 * 를 클릭합니다.

2. 소스 볼륨과 타겟 볼륨 간의 SnapMirror 관계를 선택합니다.
3. SnapMirror 관계에 대해 구성된 전송 일정과 정책을 기록해 둡니다.
4. Operations * > * Reverse Resync * 를 클릭합니다.
5. 확인 확인란을 선택한 다음 * 역방향 재동기화 * 를 클릭합니다.

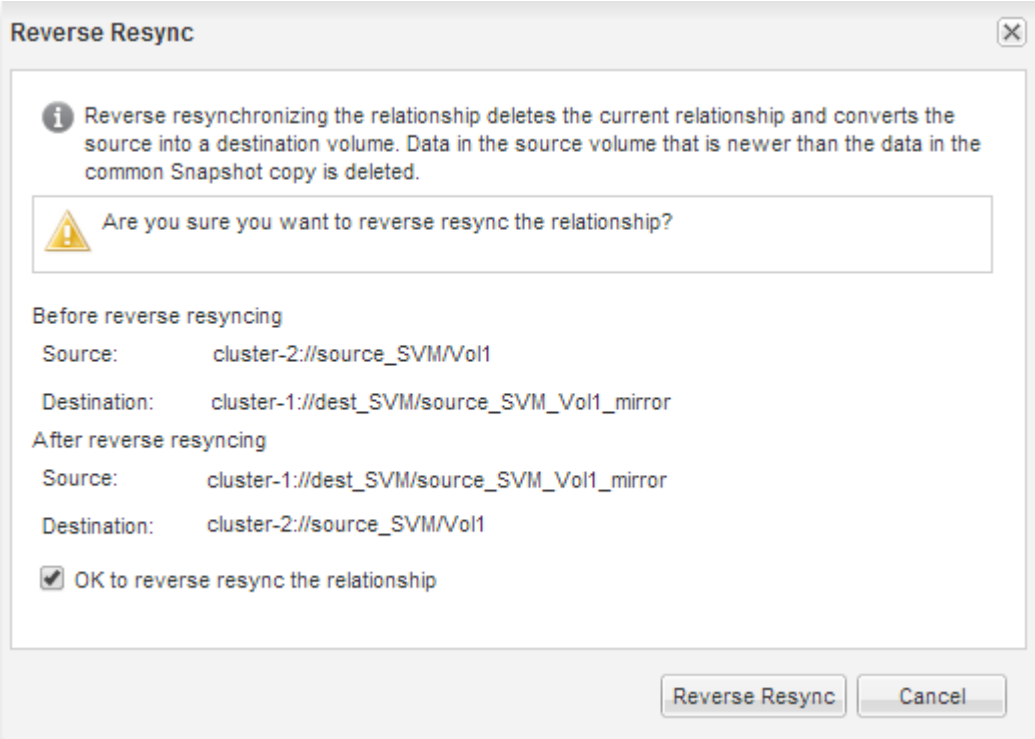

ONTAP 9.3부터 관계의 SnapMirror 정책이 "무러일스냅샷"으로 설정되고 미러 스케줄이 "없음"으로 설정됩니다.

ONTAP 9.2 이하를 실행 중인 경우 관계의 SnapMirror 정책이 DPDefault로 설정되고 미러 스케줄이 None으로 설정됩니다.

6. 소스 클러스터에서 원본 SnapMirror 관계의 보호 구성과 일치하는 SnapMirror 정책 및 일정을 지정합니다.
   a. 실행 중인 System Manager 버전에 따라 다음 단계 중 하나를 수행하십시오.
      - ONTAP 9.4 이하: * 보호 * > * 관계 * 를 클릭합니다.
      - ONTAP 9.5부터 * 보호 * > * 볼륨 관계 * 를 클릭합니다.
   b. 재동기화된 소스 볼륨과 타겟 볼륨 간의 SnapMirror 관계를 선택한 다음 * 편집 * 을 클릭합니다.
   c. SnapMirror 정책 및 일정을 선택하고 * OK * 를 클릭합니다.

소스 볼륨을 업데이트합니다

소스 볼륨을 재동기화한 후 소스 볼륨을 활성화하기 전에 소스 볼륨에서 최신 변경 사항이 모두 업데이트되도록 할 수 있습니다.

소스 * 클러스터에서 이 작업을 수행해야 합니다.

단계

1. 실행 중인 System Manager 버전에 따라 다음 단계 중 하나를 수행하십시오.
   - ONTAP 9.4 이하: * 보호 * > * 관계 * 를 클릭합니다.
   - ONTAP 9.5부터 * 보호 * > * 볼륨 관계 * 를 클릭합니다.
2. 소스 볼륨과 타겟 볼륨 간의 SnapMirror 관계를 선택한 다음 * 운영 * > * 업데이트 * 를 클릭합니다.
3. 소스 볼륨과 타겟 볼륨 간의 최신 공통 스냅샷 복사본에서 증분 전송을 수행합니다.
   - ONTAP 9.3부터: * 정책에 따라 * 옵션을 선택합니다.
   - ONTAP 9.2 이하: * On demand * 옵션을 선택합니다.
4. 전송에 사용되는 네트워크 대역폭을 제한하려면 전송 대역폭 제한 * 을 선택하고 최대 전송 속도를 지정합니다.
5. Update * 를 클릭합니다.
6. 전송 상태가 Idle인지, 마지막 전송 유형이 * Details * 탭에서 Update인지 확인한다.

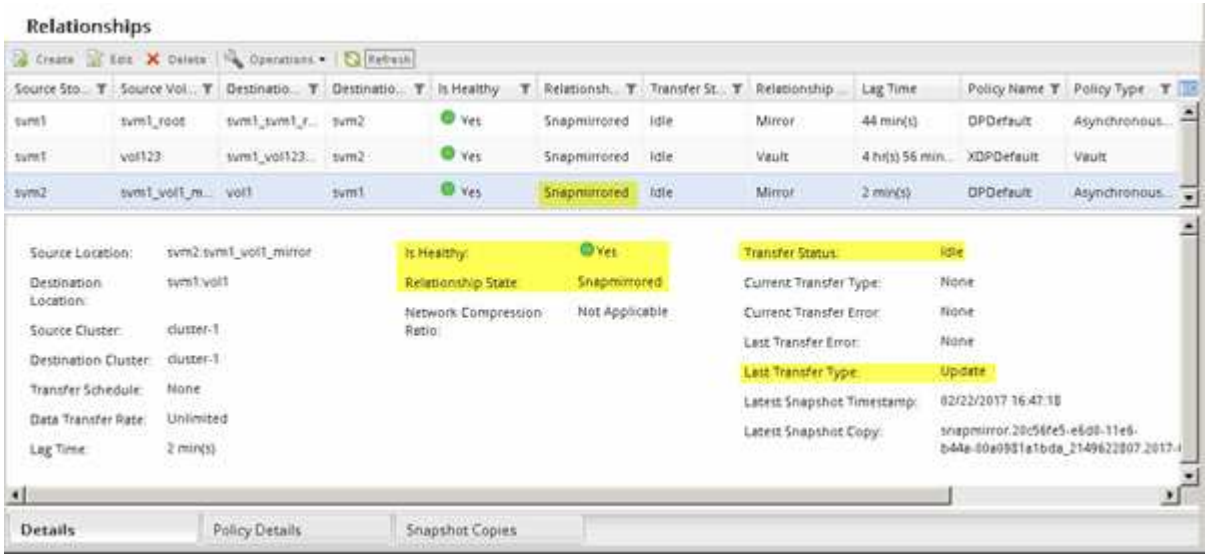

소스 볼륨을 다시 활성화합니다

대상 볼륨에서 소스 볼륨으로 데이터를 재동기화한 후 SnapMirror 관계를 끊어 소스 볼륨을 활성화해야 합니다. 다시 활성화된 소스 볼륨을 보호하기 위해 대상 볼륨을 재동기화해야 합니다.

중단 및 역방향 재동기화 작업은 모두 * 소스 * 클러스터에서 수행됩니다.

다음 이미지는 SnapMirror 관계를 분리할 때 소스 볼륨과 타겟 볼륨이 읽기/쓰임을 보여 줍니다. 역방향 재동기화 작업 후 데이터는 활성 소스 볼륨에서 읽기 전용 타겟 볼륨으로 복제됩니다.

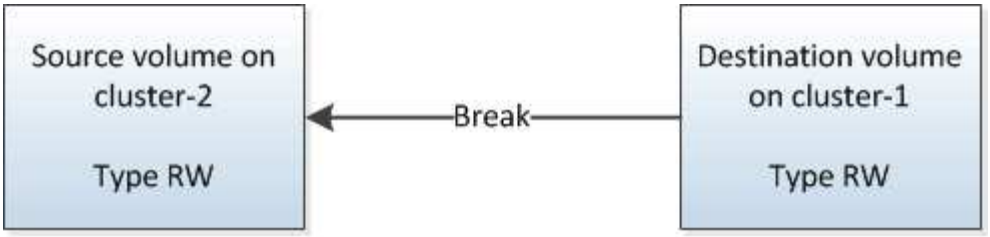

단계

1. 실행 중인 System Manager 버전에 따라 다음 단계 중 하나를 수행하십시오.
   - ONTAP 9.4 이하: * 보호 * > * 관계 * 를 클릭합니다.
   - ONTAP 9.5부터 * 보호 * > * 볼륨 관계 * 를 클릭합니다.
2. 소스 볼륨과 타겟 볼륨 간의 SnapMirror 관계를 선택합니다.
3. 작업 * > * 정지 * 를 클릭합니다.
4. 확인 확인란을 선택한 다음 * 정지 * 를 클릭합니다.
5. Operations * > * Break * 를 클릭합니다.
6. 확인 확인란을 선택한 다음 * Break * (휴식 *)를 클릭합니다.

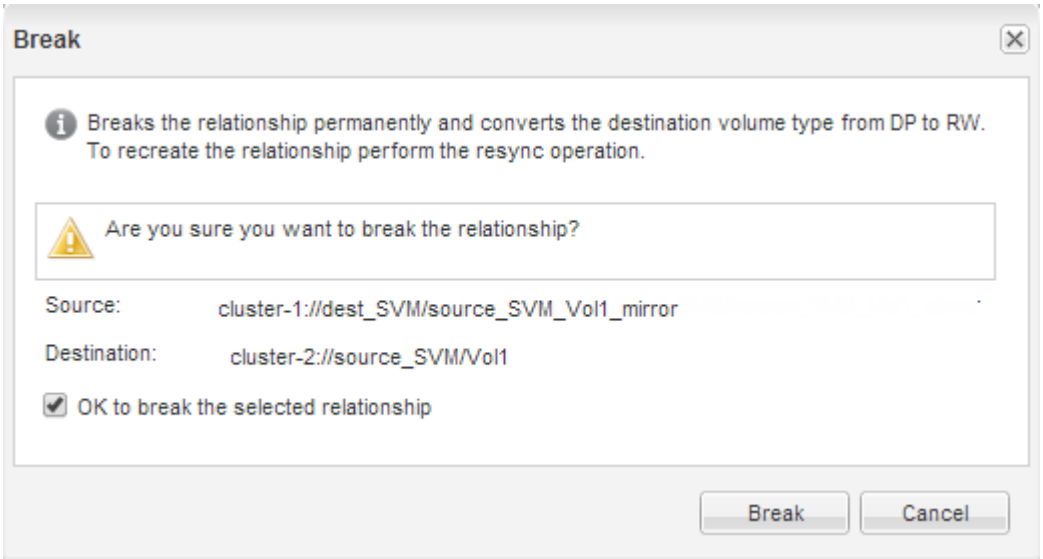

7. Operations * > * Reverse Resync * 를 클릭합니다.
8. 확인 확인란을 선택한 다음 * 역방향 재동기화 * 를 클릭합니다.

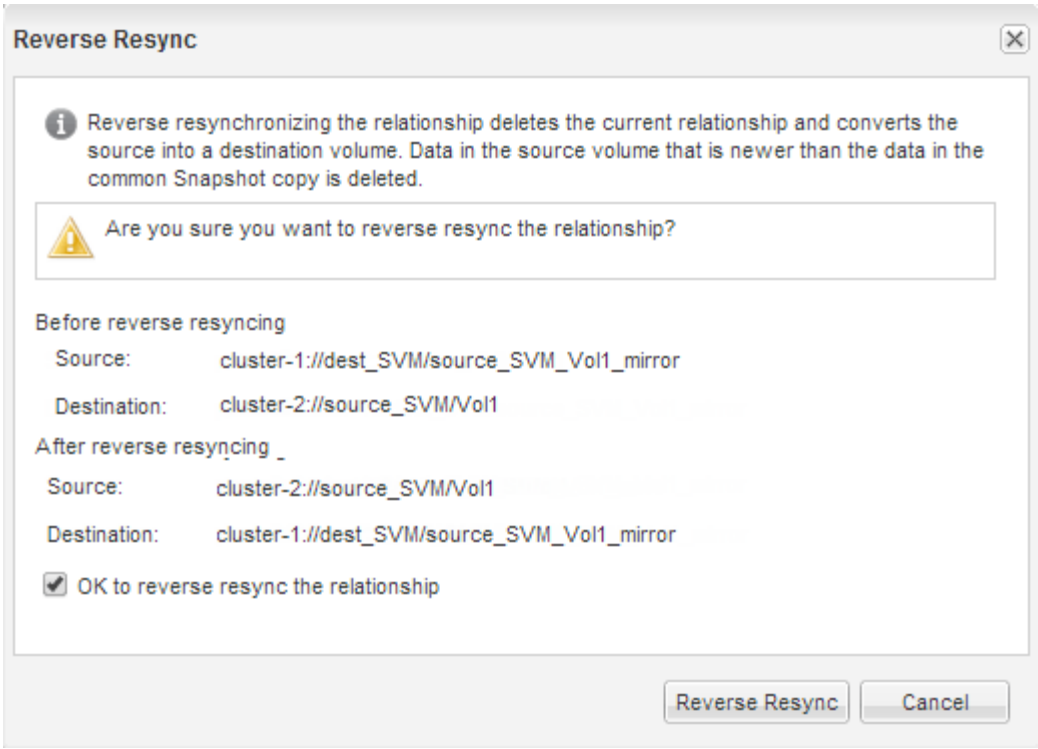

ONTAP 9.3부터는 관계에 대한 SnapMirror 정책이 MirorAllSnapshots으로 설정되고 SnapMirror 일정이 None으로 설정됩니다.

ONTAP 9.2 이하를 실행 중인 경우 관계의 SnapMirror 정책이 DPDefault로 설정되고 SnapMirror 일정이 "None"으로 설정됩니다.

9. 볼륨 페이지에서 소스 볼륨으로 이동하여 생성한 SnapMirror 관계가 나열되고 관계 상태가 '스냅샷 미러링'인지 확인합니다.
10. 대상 클러스터에서 새 SnapMirror 관계에 대한 원래 SnapMirror 관계의 보호 구성과 일치하는 SnapMirror 정책 및 일정을 지정합니다.
    a. 실행 중인 System Manager 버전에 따라 다음 단계 중 하나를 수행하십시오.
        - ONTAP 9.4 이하: * 보호 * > * 관계 * 를 클릭합니다.
        - ONTAP 9.5부터 * 보호 * > * 볼륨 관계 * 를 클릭합니다.
    b. 재활성화된 소스와 대상 볼륨 간의 SnapMirror 관계를 선택한 다음 * 편집 * 을 클릭합니다.
    c. SnapMirror 정책 및 일정을 선택하고 * OK * 를 클릭합니다.

소스 볼륨은 읽기/쓰기 액세스 권한을 가지고 있으며 대상 볼륨에 의해 보호됩니다.

Copyright Information

Copyright © 2022 NetApp, Inc. All rights reserved. Printed in the U.S. No part of this document covered by copyright may be reproduced in any form or by any means-graphic, electronic, or mechanical, including photocopying, recording, taping, or storage in an electronic retrieval system- without prior written permission of the copyright owner.

Software derived from copyrighted NetApp material is subject to the following license and disclaimer:

THIS SOFTWARE IS PROVIDED BY NETAPP “AS IS” AND WITHOUT ANY EXPRESS OR IMPLIED WARRANTIES, INCLUDING, BUT NOT LIMITED TO, THE IMPLIED WARRANTIES OF MERCHANTABILITY AND FITNESS FOR A PARTICULAR PURPOSE, WHICH ARE HEREBY DISCLAIMED. IN NO EVENT SHALL NETAPP BE LIABLE FOR ANY DIRECT, INDIRECT, INCIDENTAL, SPECIAL, EXEMPLARY, OR CONSEQUENTIAL DAMAGES (INCLUDING, BUT NOT LIMITED TO, PROCUREMENT OF SUBSTITUTE GOODS OR SERVICES; LOSS OF USE, DATA, OR PROFITS; OR BUSINESS INTERRUPTION) HOWEVER CAUSED AND ON ANY THEORY OF LIABILITY, WHETHER IN CONTRACT, STRICT LIABILITY, OR TORT (INCLUDING NEGLIGENCE OR OTHERWISE) ARISING IN ANY WAY OUT OF THE USE OF THIS SOFTWARE, EVEN IF ADVISED OF THE POSSIBILITY OF SUCH DAMAGE.

NetApp reserves the right to change any products described herein at any time, and without notice. NetApp assumes no responsibility or liability arising from the use of products described herein, except as expressly agreed to in writing by NetApp. The use or purchase of this product does not convey a license under any patent rights, trademark rights, or any other intellectual property rights of NetApp.

The product described in this manual may be protected by one or more U.S. patents, foreign patents, or pending applications.

RESTRICTED RIGHTS LEGEND: Use, duplication, or disclosure by the government is subject to restrictions as set forth in subparagraph (c)(1)(ii) of the Rights in Technical Data and Computer Software clause at DFARS 252.277-7103 (October 1988) and FAR 52-227-19 (June 1987).

Trademark Information

NETAPP, the NETAPP logo, and the marks listed at http://www.netapp.com/TM are trademarks of NetApp, Inc. Other company and product names may be trademarks of their respective owners.