볼륨 복원 워크플로우

System Manager Classic

NetApp
April 25, 2022

This PDF was generated from https://docs.netapp.com/ko-kr/ontap-sm-classic/volume-restore-snapvault/task_identifying_snapvault_backup_destination_volume.html on April 25, 2022. Always check docs.netapp.com for the latest.

목차

볼륨 복원 워크플로우 1
SnapVault 백업 대상 볼륨을 식별합니다 2
SnapVault 백업에서 데이터를 복원합니다 3
복구 작업을 확인합니다 5
추가 정보를 찾을 수 있는 위치 5

볼륨 복원 워크플로우

소스 볼륨을 사용할 수 없거나 데이터가 손상된 경우 SnapVault 백업에서 복원을 수행할 수 있습니다. SnapVault 백업에서 볼륨을 복원하려면 SnapVault 대상 볼륨을 선택하고 새 볼륨이나 기존 볼륨으로 복원하며 복원 작업을 확인해야 합니다.

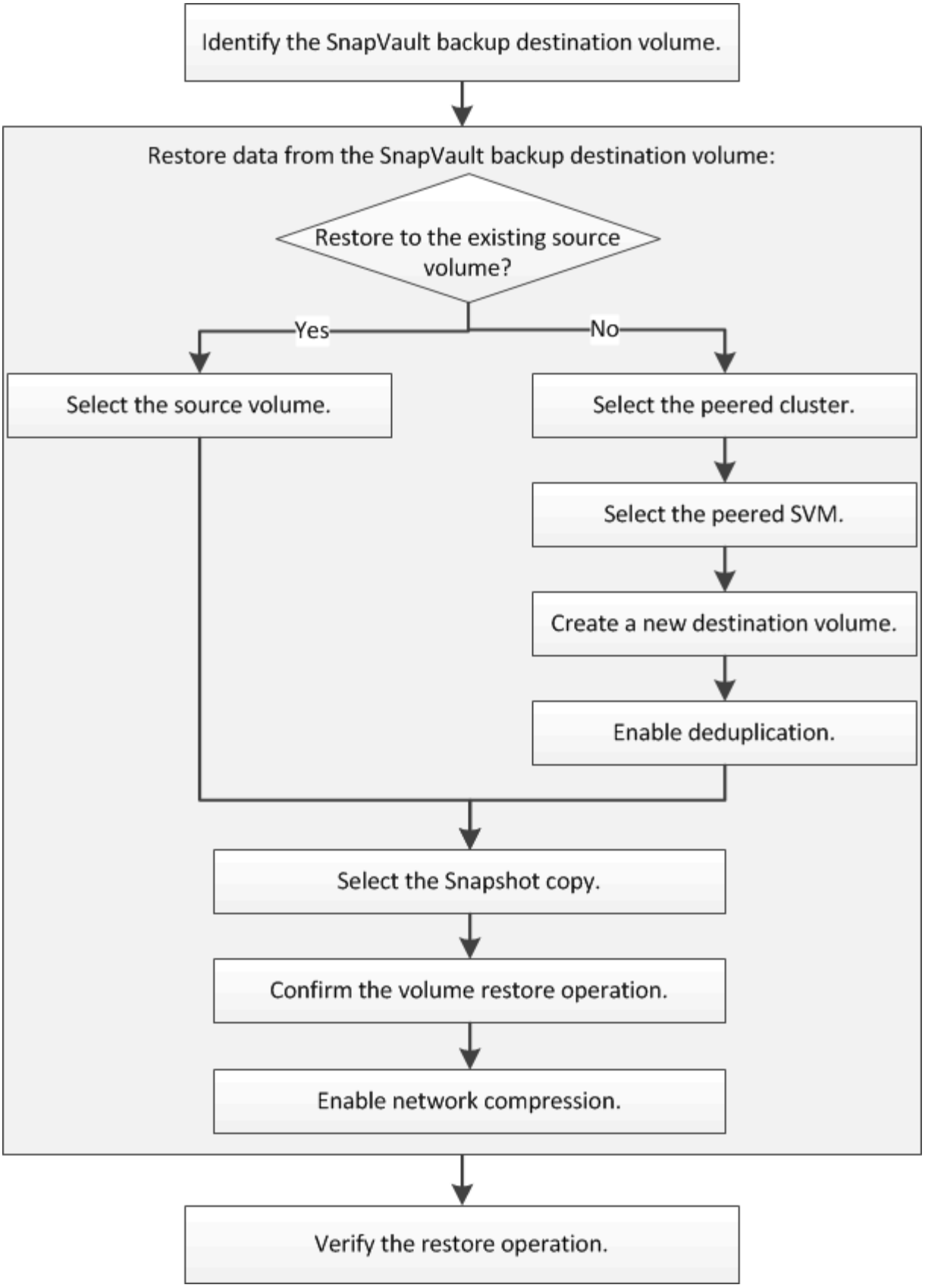

SnapVault 백업 대상 볼륨을 식별합니다

소스 볼륨의 데이터가 손상되었거나 손실될 때 데이터를 복원할 SnapVault 백업 대상 볼륨을

식별해야 합니다.

소스 * 클러스터에서 이 작업을 수행해야 합니다.

단계

1. 웹 브라우저에 URL 'https://IP-address-of-cluster-management-LIF` 를 입력하고 클러스터 관리자 자격 증명을 사용하여 System Manager에 로그인합니다.
2. Volumes * 창으로 이동합니다.
3. SnapVault 관계에서 타겟 볼륨과 볼륨을 포함하는 SVM의 이름을 식별합니다.
   - ONTAP 9.3 이상: 볼륨을 두 번 클릭하여 세부 정보를 확인한 다음 * 보호 * 를 클릭합니다.
   - ONTAP 9.2 이하: 볼륨 창 아래쪽에 있는 * 데이터 보호 * 탭을 클릭합니다.

SnapVault 백업에서 데이터를 복원합니다

SnapVault 백업 대상 볼륨을 선택한 후에는 백업 데이터를 테스트하기 위해 새 볼륨에 복구 작업을 수행하거나 기존 볼륨에 복원 작업을 수행하여 손실되거나 손상된 데이터를 복원해야 합니다.

대상 * 클러스터에서 이 작업을 수행해야 합니다.

단계

1. 실행 중인 System Manager 버전에 따라 다음 단계 중 하나를 수행하십시오.
   - ONTAP 9.4 이하: * 보호 * > * 관계 * 를 클릭합니다.
   - ONTAP 9.5부터 * 보호 * > * 볼륨 관계 * 를 클릭합니다.
2. SnapVault 백업 대상 볼륨이 포함된 SVM을 선택하고 * 운영 * > * 복원 * 을 클릭합니다.
3. Restore * 대화 상자에서 데이터를 원래 소스 볼륨 또는 새 볼륨으로 복원합니다.

복원하려는 대상...	그러면...
원래 소스 볼륨입니다	소스 볼륨 * 을 선택합니다.

복원하려는 대상...	그러면...
새 볼륨	a. 다른 볼륨 * 을 선택합니다. b. 피어링된 클러스터와 피어링된 SVM을 볼륨 선택 c. 목록에서 피어링된 SVM을 선택합니다. d. SVM을 피어링하지 않은 경우 SVM 피어 관계를 생성합니다. i. SVM을 선택합니다. ii. 인증 * 을 클릭합니다. iii. 피어링된 클러스터의 클러스터 관리자 자격 증명을 입력하고 * Create * 를 클릭합니다. e. 새 볼륨 * 을 선택합니다. f. 기본 이름을 'Destination_SVM_name_destination_volume_name_restore' 형식으로 표시하려면 새 이름을 지정하고 볼륨의 포함된 애그리게이트를 선택합니다. g. Enable dedupe * 확인란을 선택합니다.

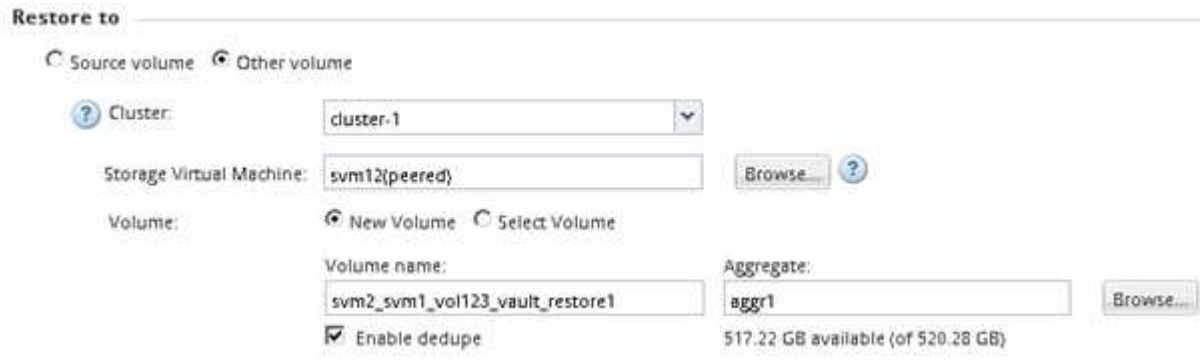

4. 최신 스냅샷 복사본을 선택하거나 복원하려는 특정 스냅샷 복사본을 선택합니다.
5. OK를 선택하여 스냅샷 복사본에서 볼륨을 복원합니다 *.
6. 복원 작업 중에 전송되는 데이터를 압축하려면 * 네트워크 압축 사용 * 확인란을 선택합니다.
7. 복원 * 을 클릭합니다.

   복원 프로세스 중에 복원 중인 볼륨이 읽기 전용으로 변경됩니다. 복구 작업이 완료되면 임시 관계가 제거되고 복구된 볼륨이 읽기/쓰기로 변경됩니다.

8. 메시지 상자에서 * 확인 * 을 클릭합니다.

복구 작업을 확인합니다

SnapVault 백업 대상 볼륨에서 복구 작업을 수행한 후에는 소스 클러스터에서 복구 작업의 상태를 확인해야 합니다.

소스 * 클러스터에서 이 작업을 수행해야 합니다.

단계

1. Volumes * 창으로 이동합니다.
2. 볼륨 목록에서 소스 볼륨을 선택하고 ONTAP 버전에 따라 다음 작업 중 하나를 수행합니다.
   - ONTAP 9.3부터: 소스 볼륨을 두 번 클릭하여 세부 정보를 확인한 다음, * 보호 * 를 클릭하여 SnapMirror 관계에서 타겟 볼륨과 볼륨이 포함된 SVM 이름을 확인합니다.
   - ONTAP 9.2 이하: * 데이터 보호 * 아래쪽 탭을 클릭하여 SnapMirror 관계의 타겟 볼륨과 볼륨이 들어 있는 SVM 이름을 식별하십시오. 유형 필드에 일시적으로 복원(Restore)이 표시됩니다. 복원 작업이 완료되면 이 필드에 Vault가 표시됩니다.

     SnapVault 관계의 모든 문제를 해결해야 합니다. SnapMirror 관계에 대한 문제 해결 절차도 SnapVault 관계에 적용됩니다.

   "NetApp 기술 보고서 4015: ONTAP 9.1, 9.2에 대한 SnapMirror 구성 및 모범 사례"

추가 정보를 찾을 수 있는 위치

SnapVault 백업 관계를 관리하고 다른 데이터 보호 방법을 사용하여 데이터 리소스의 가용성을 보호하는 데 도움이 되는 추가 정보가 제공됩니다.

- 볼륨 재해 복구 준비

  재해 복구 준비 시 다른 ONTAP 클러스터에서 대상 볼륨을 빠르게 구성하는 방법에 대한 설명은 에 나와 있습니다.

- 볼륨 재해 복구

  재해 발생 후 다른 ONTAP 클러스터에서 대상 볼륨을 빠르게 활성화하는 방법과 복구 후 소스 볼륨을 다시 활성화하여 SnapMirror 관계를 원래 상태로 복원하는 방법에 대해 설명합니다.

- "데이터 보호"

  에서는 스냅샷 복사본과 원격 시스템에 대한 SnapMirror 복제를 사용하여 데이터 손실을 방지하는 방법을 설명합니다

- "테이프 백업을 사용한 데이터 보호"

  에서는 NDMP 및 덤프 기술을 사용하여 클러스터에서 테이프 백업 및 복구 기능을 사용하여 데이터를 백업하고 복구하는 방법에 대해 설명합니다.

- "ONTAP 개념"

  재해 복구 준비 시 ONTAP 클러스터에 대한 개념적 정보를 설명합니다.

Copyright Information

Copyright © 2022 NetApp, Inc. All rights reserved. Printed in the U.S. No part of this document covered by copyright may be reproduced in any form or by any means-graphic, electronic, or mechanical, including photocopying, recording, taping, or storage in an electronic retrieval system- without prior written permission of the copyright owner.

Software derived from copyrighted NetApp material is subject to the following license and disclaimer:

THIS SOFTWARE IS PROVIDED BY NETAPP “AS IS” AND WITHOUT ANY EXPRESS OR IMPLIED WARRANTIES, INCLUDING, BUT NOT LIMITED TO, THE IMPLIED WARRANTIES OF MERCHANTABILITY AND FITNESS FOR A PARTICULAR PURPOSE, WHICH ARE HEREBY DISCLAIMED. IN NO EVENT SHALL NETAPP BE LIABLE FOR ANY DIRECT, INDIRECT, INCIDENTAL, SPECIAL, EXEMPLARY, OR CONSEQUENTIAL DAMAGES (INCLUDING, BUT NOT LIMITED TO, PROCUREMENT OF SUBSTITUTE GOODS OR SERVICES; LOSS OF USE, DATA, OR PROFITS; OR BUSINESS INTERRUPTION) HOWEVER CAUSED AND ON ANY THEORY OF LIABILITY, WHETHER IN CONTRACT, STRICT LIABILITY, OR TORT (INCLUDING NEGLIGENCE OR OTHERWISE) ARISING IN ANY WAY OUT OF THE USE OF THIS SOFTWARE, EVEN IF ADVISED OF THE POSSIBILITY OF SUCH DAMAGE.

NetApp reserves the right to change any products described herein at any time, and without notice. NetApp assumes no responsibility or liability arising from the use of products described herein, except as expressly agreed to in writing by NetApp. The use or purchase of this product does not convey a license under any patent rights, trademark rights, or any other intellectual property rights of NetApp.

The product described in this manual may be protected by one or more U.S. patents, foreign patents, or pending applications.

RESTRICTED RIGHTS LEGEND: Use, duplication, or disclosure by the government is subject to restrictions as set forth in subparagraph (c)(1)(ii) of the Rights in Technical Data and Computer Software clause at DFARS 252.277-7103 (October 1988) and FAR 52-227-19 (June 1987).

Trademark Information

NETAPP, the NETAPP logo, and the marks listed at http://www.netapp.com/TM are trademarks of NetApp, Inc. Other company and product names may be trademarks of their respective owners.