ONTAP 시스템 관리자를 사용하여 클러스터를 설정합니다

System Manager Classic

NetApp
February 21, 2022

This PDF was generated from https://docs.netapp.com/ko-kr/ontap-sm-classic/online-help-96-97/task_setting_up_cluster_using_template_file.html on February 21, 2022. Always check docs.netapp.com for the latest.

목차

ONTAP System Manager를 사용하여 클러스터 설정 1
템플릿 파일을 사용하여 클러스터 설정 2
수동으로 클러스터 설정 4

ONTAP System Manager를 사용하여 클러스터 설정

ONTAP 9.1부터 ONTAP System Manager를 사용하면 클러스터를 생성하고, 노드 관리 네트워크 및 클러스터 관리 네트워크를 설정한 다음 이벤트 알림을 설정하여 클러스터를 설정할 수 있습니다.

시작하기 전에

- 적어도 하나의 노드에 대해 노드 관리 IP 주소를 구성해야 합니다.
- 노드는 HA의 기본 모드에 있어야 합니다.
- 노드에서 ONTAP 9.1 이상을 실행해야 합니다.
- 노드의 버전은 동일해야 합니다.
- 모든 노드가 정상 상태여야 하며 노드의 케이블 연결을 설정해야 합니다.
- 클러스터 구성을 위해서는 케이블과 연결이 있어야 합니다.
- 클러스터 관리, 노드 관리, 서비스 프로세서 IP 주소, 게이트웨이 및 넷마스크 세부 정보가 있어야 합니다.
- 클러스터 인터페이스가 포트에 있는 경우 클러스터 IPspace에 해당 포트가 있어야 합니다.

클러스터를 생성하려면 콘솔을 통해 로그인하고 클러스터 네트워크의 모든 노드에서 노드 관리 IP 주소를 구성해야 합니다. 노드에서 노드 관리 IP 주소를 구성한 후에는 ONTAP System Manager를 사용하여 다른 노드를 추가하고 클러스터를 생성할 수 있습니다.

ONTAP 소프트웨어의 MetroCluster 구성에서는 클러스터 설정 작업이 지원되지 않습니다.

템플릿 파일을 사용하거나 클러스터 설정 마법사에서 값을 수동으로 입력하여 클러스터를 설정할 수 있습니다.

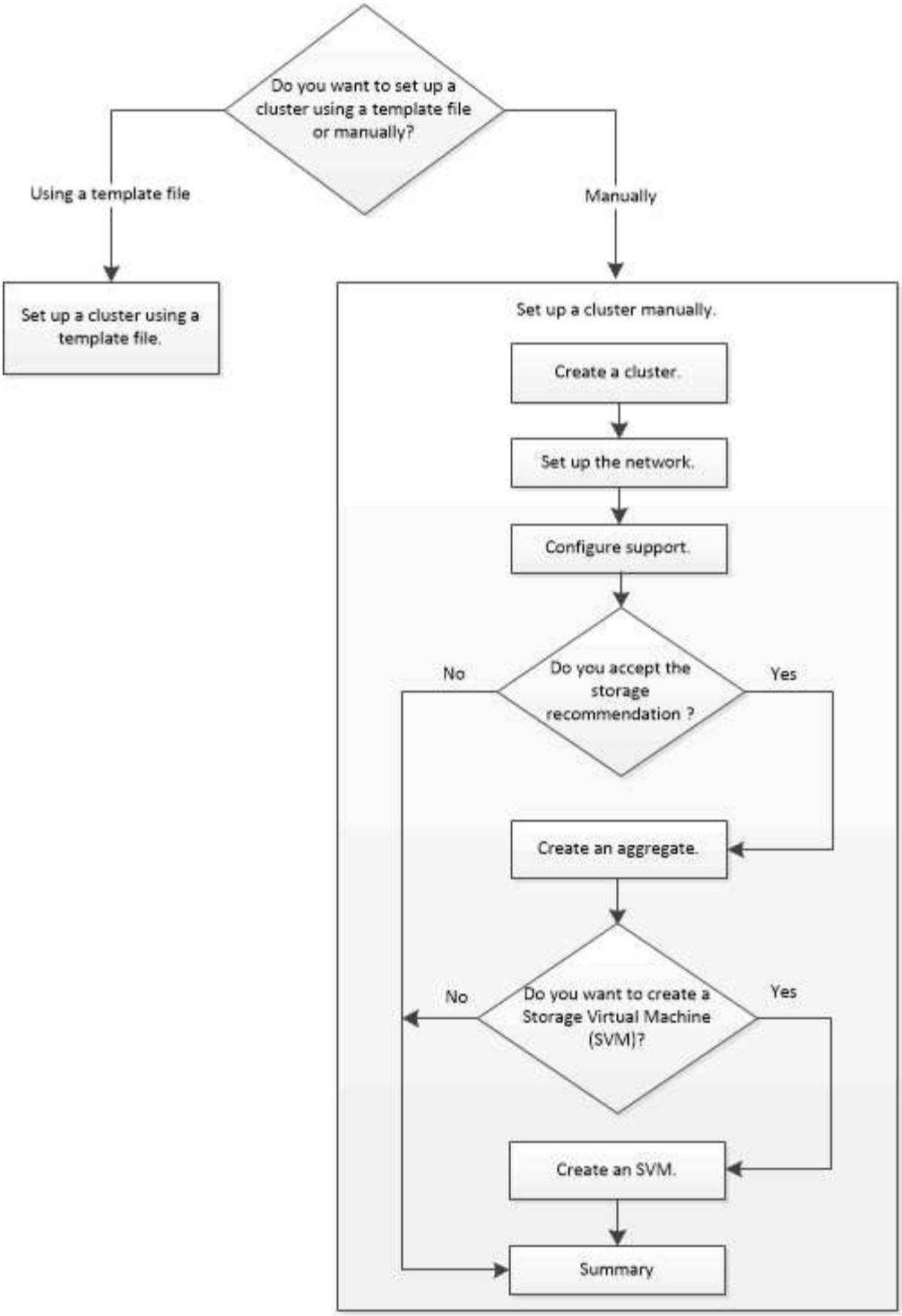

템플릿 파일을 사용하여 클러스터 설정

System Manager에서 제공하는 템플릿 파일을 사용하여 클러스터를 생성하고, 노드 관리 및 클러스터 관리 네트워크를 설정한 다음, 이벤트 알림을 설정하여 클러스터를 설정할 수 있습니다. (ONTAP 시스템 관리자 9.6부터는 AutoSupport가 지원되지 않습니다.) 템플릿 파일은 .xlsx 형식 또는 .csv 형식으로 다운로드할 수 있습니다.

이 작업에 대해

- 클러스터에서 ONTAP 9.1 이상을 지원하는 경우 ONTAP 9.1 이상을 실행 중인 스토리지 시스템만 추가할 수 있습니다.
- 파일을 업로드할 때 모든 필드가 자동으로 채워지지 않습니다.

  암호 및 클러스터 관리 포트와 같은 일부 필드의 값을 수동으로 입력해야 합니다.

단계

1. 웹 브라우저를 열고 구성한 노드 관리 IP 주소(+ https://node-management-IP+`)를 입력합니다
   - 클러스터에 대한 자격 증명을 설정한 경우 로그인 페이지가 표시됩니다.

     로그인하려면 자격 증명을 입력해야 합니다.

   - 클러스터에 대한 자격 증명을 설정하지 않은 경우 Guided Setup 창이 표시됩니다.
2. .xlsx 템플릿 파일 또는 .csv 템플릿 파일을 다운로드합니다.
3. 템플릿 파일에 필요한 모든 값을 제공하고 파일을 저장합니다.

   - 템플릿에 있는 값 이외의 다른 열은 편집하지 마십시오.
   - 템플릿 파일의 버전을 변경하지 마십시오.

4. 찾아보기 * 를 클릭하고 업데이트된 템플릿 파일을 선택합니다.
   - 템플릿 파일은 '.csv' 형식으로만 업로드할 수 있습니다. 템플릿 파일을 '.xlsx' 형식으로 다운로드한 경우 파일을 '.csv' 파일로 저장한 다음 파일을 업로드해야 합니다.
   - 이 파일에 사용되는 인코딩이 'UTF8'인지 확인해야 합니다. 그렇지 않으면 값이 읽혀지지 않습니다.
5. 업로드 * 를 클릭합니다.

   템플릿 파일에서 제공한 세부 정보는 클러스터 설정 프로세스를 완료하는 데 사용됩니다.

6. 클러스터의 세부 정보를 보려면 * Guided Setup * 아이콘을 클릭하십시오.
7. 클러스터 * 창에서 세부 정보를 확인한 다음 * 제출 및 계속 * 을 클릭합니다.

   필요한 경우 클러스터 세부 정보를 편집할 수 있습니다.

   두 번째로 Cluster 창에 로그인하면 기본적으로 * Feature Licenses * 필드가 활성화됩니다. 새 기능 라이센스 키를 추가하거나 미리 채워진 라이센스 키를 유지할 수 있습니다.

8. 네트워크* 창에서 세부 정보를 확인한 다음 * 제출 및 계속 * 을 클릭합니다.

   필요한 경우 네트워크 세부 정보를 편집할 수 있습니다.

9. Support * 창에서 세부 정보를 확인한 다음 * Submit and Continue * 를 클릭합니다.

   필요한 경우 지원 세부 정보를 편집할 수 있습니다.

10. Storage * 창에서 세부 정보를 확인하고 애그리게이트를 생성하거나 클러스터 설정을 종료합니다.

원하는 작업	그러면...
스토리지를 프로비저닝하고 SVM을 생성하지 않고 클러스터 설정을 종료합니다	이 단계 건너뛰기 * 를 클릭합니다.
애그리게이트를 사용하여 스토리지를 프로비저닝하고 SVM 생성	제출 및 계속 * 을 클릭합니다.

필요한 경우 지원 세부 정보를 편집할 수 있습니다.

11. SVM(Storage Virtual Machine) * 생성 창에서 세부 정보를 확인하고 * 제출 및 계속 * 을 클릭합니다.

    필요한 경우 SVM 이름을 편집하고, 다른 데이터 프로토콜을 선택하고, 네트워크 인터페이스 및 어댑터 세부 정보를 수정할 수 있습니다.

12. 스토리지 * 창에서 * 이 단계 건너뛰기 * 를 클릭한 경우 * 요약 * 창에서 세부 정보를 확인한 다음 * 클러스터 관리 * 를 클릭하여 System Manager를 시작합니다.
13. Storage * 창에서 * Submit and Continue * 를 클릭한 경우 SVM 창에서 세부 정보를 확인하고 * Submit and Continue * 를 클릭합니다.

    필요한 경우 SVM 세부 정보를 편집할 수 있습니다.

14. Summary * 창의 모든 세부 정보를 확인한 다음 * Provision an Application * 을 클릭하여 애플리케이션에 대한 스토리지 용량을 할당하거나 * Manage Your Cluster * 를 클릭하여 클러스터 설정 프로세스를 완료하고 System Manager를 실행하거나 * Export Configuration * 을 클릭하여 구성 파일을 다운로드합니다.
    - 관련 정보 *

"System Manager 클러스터 가이드 설치 템플릿"

수동으로 클러스터 설정

System Manager를 사용하면 클러스터를 생성하고, 노드 관리 및 클러스터 관리 네트워크를 설정하고, 이벤트 알림을 설정하여 클러스터를 수동으로 설정할 수 있습니다.

클러스터를 생성합니다

ONTAP 시스템 관리자를 사용하여 데이터 센터에 클러스터를 생성하고 설정할 수 있습니다.

클러스터에서 ONTAP 9.1 이상을 지원하는 경우 ONTAP 9.1 이상을 실행 중인 스토리지 시스템만 추가할 수 있습니다.

단계

1. 웹 브라우저를 열고 구성한 노드 관리 IP 주소(+ https://node-management-IP+`)를 입력합니다
    - 클러스터에 대한 자격 증명을 설정한 경우 로그인 페이지가 표시됩니다.

      로그인하려면 자격 증명을 입력해야 합니다.

    - 클러스터에 대한 자격 증명을 설정하지 않은 경우 Guided Setup 창이 표시됩니다.

클러스터를 설정하려면 * Guided Setup * 아이콘을 클릭하십시오.

2. 클러스터 * 페이지에서 클러스터의 이름을 입력합니다.

   > 모든 노드가 검색되지 않으면 * Refresh * 를 클릭합니다.

   해당 클러스터 네트워크의 노드가 노드 필드에 표시됩니다.

3. 필요한 경우 * Nodes * 필드에서 노드 이름을 업데이트합니다.
4. 클러스터의 암호를 입력합니다.
5. 기능 라이센스 키를 입력합니다.
6. 제출 * 을 클릭합니다.

다음 단계

네트워크 페이지에 네트워크 세부 정보를 입력하여 클러스터 설정을 계속합니다.

- 관련 정보 *

라이센스 창

Configuration Updates(구성 업데이트) 창

네트워크 설정

네트워크를 설정하면 클러스터, 노드 및 서비스 프로세서를 관리할 수 있습니다. 네트워크 창을 사용하여 DNS 및 NTP 세부 정보를 설정할 수도 있습니다.

클러스터를 설정해야 합니다.

이 작업에 대해

- 실행 중인 노드만 클러스터 생성에 대해 나열됩니다.

  해당 노드에 대한 LIF를 생성할 수 있습니다.

- IP 주소 범위를 사용하지 않도록 설정하고 클러스터 관리, 노드 관리 및 서비스 프로세서 관리 네트워크에 대한 개별 IP 주소를 입력할 수 있습니다.

IP 주소 범위가 활성화된 경우 네트워크 설정

IP 주소 범위를 설정하여 네트워크를 설정할 수 있습니다. IP 주소 범위를 사용하면 동일한 넷마스크 범위 또는 다른 넷마스크 범위에 있는 IP 주소를 입력할 수 있습니다.

단계

1. IP 주소 범위 * 필드에 IP 주소 범위를 입력한 다음 * 적용 * 을 클릭합니다.

옵션을 선택합니다	설명
동일한 넷마스크에 IP 주소 범위가 있습니다	IP 주소 범위를 입력한 다음 * 적용 * 을 클릭합니다. IP 주소는 클러스터 관리, 노드 관리 및 서비스 프로세서 관리 네트워크에 순차적으로 적용됩니다.
다양한 넷마스크의 IP 주소 범위가 있습니다	각 IP 주소 범위를 별도의 줄에 입력한 다음 * 적용 * 을 클릭합니다. 클러스터 관리 및 기타 IP 주소에 적용되는 첫 번째 IP 주소는 노드 관리 및 서비스 프로세서 관리 네트워크에 순차적으로 적용됩니다.

> 클러스터 관리, 노드 관리 및 서비스 프로세서 관리의 IP 주소 범위를 입력한 후에는 이러한 필드에서 IP 주소 값을 수동으로 수정할 수 없습니다. 모든 IP 주소가 IPv4 주소인지 확인해야 합니다.

2. 넷마스크 및 게이트웨이 세부 정보를 입력합니다.
3. Port * 필드에서 클러스터 관리용 포트를 선택합니다.
4. 노드 관리의 * 포트 * 필드가 * e0M * 으로 채워지지 않은 경우 포트 세부 정보를 입력합니다.

> 기본적으로 포트 필드에는 e0M이 표시됩니다.

5. 서비스 프로세서 관리의 경우 기본값을 재정의하는 경우 필수 게이트웨이 세부 정보를 입력했는지 확인하십시오.
6. DNS 세부 정보 * 필드를 활성화한 경우 DNS 서버 세부 정보를 입력합니다.
7. NTP 세부 정보 * 필드를 활성화한 경우 NTP 서버 세부 정보를 입력합니다.

> 대체 NTP 서버 세부 정보를 제공하는 것은 선택 사항입니다.

8. 제출 * 을 클릭합니다.

다음 단계

클러스터 설정을 계속하려면 지원 페이지에 이벤트 알림을 입력하십시오.

- 관련 정보 *

"서비스 프로세서란 무엇이며 어떻게 사용합니까?"

"CLI를 사용하여 clustered Data ONTAP 8.2 이상에서 NTP를 구성 및 문제 해결하는 방법"

"ONTAP 9 문서 센터"

IP 주소 범위가 비활성화된 경우 네트워크 설정

IP 주소 범위를 사용하지 않도록 설정하고 클러스터 관리, 노드 관리 및 서비스 공급자 네트워크에 대한 개별 IP 주소를 입력하여 네트워크를 설정할 수 있습니다.

네트워크 페이지에서 * IP 주소 범위 * 가 비활성화되어 있으면 클러스터 관리, 노드 관리 및 서비스 프로세서 네트워크의

개별 IP 주소를 입력합니다.

단계

1. Cluster Management IP Address * 필드에 클러스터 관리 IP 주소를 입력합니다.
2. 클러스터 관리에 대한 넷마스크 세부 정보를 입력합니다.
3. 클러스터 관리를 위한 게이트웨이 세부 정보를 입력합니다.
4. Port * 필드에서 클러스터 관리용 포트를 선택합니다.
5. 노드를 관리할 넷마스크 및 게이트웨이 세부 정보를 제공하려면 클러스터 관리 * 의 넷마스크 및 게이트웨이 구성 * 보존 확인란의 선택을 취소한 다음 넷마스크 및 게이트웨이 세부 정보를 입력합니다.
6. Node Management * 필드에 노드 관리 IP 주소를 입력합니다.
7. 노드 관리의 * 포트 * 필드가 * e0M * 으로 채워지지 않은 경우 포트 세부 정보를 입력합니다.

   기본적으로 포트 필드에는 e0M이 표시됩니다.

8. 서비스 프로세서 관리 넷마스크 및 게이트웨이 세부 정보를 입력합니다.
9. 서비스 프로세서 관리 * 필드에 서비스 프로세서 IP 관리 주소를 입력합니다.
10. DNS 세부 정보 * 필드를 활성화한 경우 DNS 서버 세부 정보를 입력합니다.
11. NTP 세부 정보 * 필드를 활성화한 경우 NTP 서버 세부 정보를 입력합니다.

    대체 NTP 서버 세부 정보를 제공하는 것은 선택 사항입니다.

12. 제출 * 을 클릭합니다.

다음 단계

클러스터 설정을 계속하려면 지원 페이지에 이벤트 알림을 입력하십시오.

- 관련 정보 *

"서비스 프로세서란 무엇이며 어떻게 사용합니까?"

"CLI를 사용하여 clustered Data ONTAP 8.2 이상에서 NTP를 구성 및 문제 해결하는 방법"

"ONTAP 9 문서 센터"

네트워크 창

Configuration Updates(구성 업데이트) 창

날짜 및 시간 창

서비스 프로세서 창

지원 페이지 설정

지원 페이지를 설정하면 클러스터 설정이 완료되고, 이벤트 알림을 설정하고, 단일 노드

클러스터의 경우 시스템 백업을 구성해야 합니다.

클러스터 및 네트워크를 설정해야 합니다.

단계

1. mailhost 또는 SNMP 트랩 호스트 또는 Syslog 서버를 사용하여 이벤트 알림을 설정합니다.

   이벤트 알림 시스템을 하나 이상 설정해야 합니다.

2. 단일 노드 클러스터가 있는 경우 FTP 서버 또는 HTTP 서버에서 시스템 백업을 구성합니다.

   시스템 백업은 단일 노드 클러스터에만 적용됩니다.

3. 제출 및 계속 * 을 클릭합니다.

다음 단계

스토리지 권장사항을 확인하고 SVM을 생성하여 클러스터 설정을 계속 진행합니다.

스토리지 권장 사항 검토

Storage 창을 사용하여 애그리게이트 생성을 위해 제공되는 스토리지 권장 사항을 검토할 수 있습니다.

클러스터, 네트워크 및 지원 세부 정보를 설정해야 합니다.

스토리지 권장 사항에 따라 데이터 애그리게이트를 생성할 수 있습니다. 그렇지 않을 경우, System Manager를 사용하여 이 단계를 건너뛰고 나중에 데이터 애그리게이트를 생성할 수 있습니다.

절차를 참조하십시오

- 스토리지 권장 사항에 따라 데이터 애그리게이트를 생성하려면 * Submit and Continue * 를 클릭합니다.
- 나중에 System Manager를 사용하여 데이터 애그리게이트를 만들려면 * 이 단계 건너뛰기 * 를 클릭합니다.

다음 단계

스토리지 권장 사항에 따라 애그리게이트를 생성하도록 선택할 경우 클러스터 설정을 계속하려면 스토리지 가상 머신(SVM)을 생성해야 합니다.

SVM을 생성합니다

SVM(Storage Virtual Machine) 창을 사용하여 완벽하게 구성된 SVM을 생성할 수 있습니다. SVM은 이러한 SVM에 스토리지 객체가 생성된 후 데이터를 제공합니다.

시작하기 전에

- Aggregate를 생성해야 하며 애그리게이트는 온라인 상태여야 합니다.
- Aggregate가 SVM 루트 볼륨을 위한 충분한 공간을 가지고 있는지 확인해야 합니다.

단계

1. SVM의 이름을 입력합니다.
2. SVM을 위한 데이터 프로토콜 선택:

원하는 작업	그러면...
Active Directory를 사용하여 CIFS 서버를 구성하여 CIFS 프로토콜을 설정합니다	a. Active Directory * 상자를 선택합니다. b. Active Directory 관리자 이름을 입력합니다. c. Active Directory 관리자 암호를 입력합니다. d. CIFS 서버의 이름을 입력합니다. e. Active Directory 도메인의 이름을 입력합니다. f. 요구사항에 따라 이 SVM * 에서 * 하나의 데이터 LIF를 선택하거나, SVM * 상자에서 노드당 * 하나의 데이터 LIF를 선택합니다. g. IP 주소, 넷마스크, 게이트웨이 및 포트와 같은 데이터 LIF 세부 정보를 제공합니다. h. DNS 세부 정보를 제공합니다.
작업 그룹을 사용하여 CIFS 서버를 구성하여 CIFS 프로토콜을 설정합니다	a. Workgroup * 상자를 선택합니다. b. 워크그룹의 이름을 입력합니다. c. CIFS 서버의 이름을 입력합니다. d. 요구사항에 따라 이 SVM * 에서 데이터 LIF * 하나를 선택하거나, SVM * 에서 노드당 데이터 LIF * 하나를 선택합니다. e. IP 주소, 넷마스크, 게이트웨이 및 포트와 같은 데이터 LIF 세부 정보를 제공합니다.
NFS 프로토콜을 사용하도록 설정합니다	a. NFS * 상자를 선택합니다. b. 요구사항에 따라 이 SVM * 에서 데이터 LIF * 하나를 선택하거나, SVM * 에서 노드당 데이터 LIF * 하나를 선택합니다. c. IP 주소, 넷마스크, 게이트웨이 및 포트와 같은 데이터 LIF 세부 정보를 제공합니다.
iSCSI 프로토콜을 활성화합니다	a. iSCSI * 상자를 선택합니다. b. IP 주소, 넷마스크, 게이트웨이 및 포트와 같은 데이터 LIF 세부 정보를 제공합니다.

원하는 작업	그러면...
FC/FCoE 프로토콜 활성화	a. FC/FCoE * 상자를 선택합니다. b. FC 또는 FCoE 프로토콜용 FC/FCoE 포트를 선택합니다. 각 노드에는 각 프로토콜(FC 및 FCoE)에 대해 올바르게 구성된 포트가 하나 이상 있어야 합니다.
NVMe 프로토콜을 활성화하십시오	a. NVMe * 상자를 선택합니다. b. NVMe 프로토콜용 NVMe 포트를 선택하십시오. NVMe를 구성하려면 노드 중 하나에서 적어도 하나의 NVMe 가능 어댑터를 사용할 수 있어야 합니다. 또한 ONTAP 9.5부터 SVM과 연결된 HA 쌍의 각 노드에 대해 하나 이상의 NVMe LIF를 구성해야 합니다. 페어의 각 노드에 대해 최대 2개의 NVMe LIF를 생성할 수 있습니다. 를 누릅니다

3. 고급 옵션 * 아이콘을 클릭하고 기본 언어, 보안 스타일, CIFS 서버 세부 정보 및 NFS 세부 정보와 같은 고급 옵션을 구성하는 세부 정보를 제공합니다.
4. Submit and Continue * 를 클릭하여 SVM을 생성합니다.

다음 단계

제출 및 계속 * 을 클릭한 경우 요약 창에서 제공한 세부 정보를 확인한 다음 * 클러스터 관리 * 를 클릭하여 System Manager를 시작하거나 * 응용 프로그램 제공 * 을 클릭하여 스토리지 응용 프로그램을 프로비저닝하거나 * 구성 내보내기 * 를 클릭하여 구성 파일을 다운로드해야 합니다.

Copyright Information

Copyright © 2022 NetApp, Inc. All rights reserved. Printed in the U.S. No part of this document covered by copyright may be reproduced in any form or by any means-graphic, electronic, or mechanical, including photocopying, recording, taping, or storage in an electronic retrieval system- without prior written permission of the copyright owner.

Software derived from copyrighted NetApp material is subject to the following license and disclaimer:

THIS SOFTWARE IS PROVIDED BY NETAPP “AS IS” AND WITHOUT ANY EXPRESS OR IMPLIED WARRANTIES, INCLUDING, BUT NOT LIMITED TO, THE IMPLIED WARRANTIES OF MERCHANTABILITY AND FITNESS FOR A PARTICULAR PURPOSE, WHICH ARE HEREBY DISCLAIMED. IN NO EVENT SHALL NETAPP BE LIABLE FOR ANY DIRECT, INDIRECT, INCIDENTAL, SPECIAL, EXEMPLARY, OR CONSEQUENTIAL DAMAGES (INCLUDING, BUT NOT LIMITED TO, PROCUREMENT OF SUBSTITUTE GOODS OR SERVICES; LOSS OF USE, DATA, OR PROFITS; OR BUSINESS INTERRUPTION) HOWEVER CAUSED AND ON ANY THEORY OF LIABILITY, WHETHER IN CONTRACT, STRICT LIABILITY, OR TORT (INCLUDING NEGLIGENCE OR OTHERWISE) ARISING IN ANY WAY OUT OF THE USE OF THIS SOFTWARE, EVEN IF ADVISED OF THE POSSIBILITY OF SUCH DAMAGE.

NetApp reserves the right to change any products described herein at any time, and without notice. NetApp assumes no responsibility or liability arising from the use of products described herein, except as expressly agreed to in writing by NetApp. The use or purchase of this product does not convey a license under any patent rights, trademark rights, or any other intellectual property rights of NetApp.

The product described in this manual may be protected by one or more U.S. patents, foreign patents, or pending applications.

RESTRICTED RIGHTS LEGEND: Use, duplication, or disclosure by the government is subject to restrictions as set forth in subparagraph (c)(1)(ii) of the Rights in Technical Data and Computer Software clause at DFARS 252.277-7103 (October 1988) and FAR 52-227-19 (June 1987).

Trademark Information

NETAPP, the NETAPP logo, and the marks listed at http://www.netapp.com/TM are trademarks of NetApp, Inc. Other company and product names may be trademarks of their respective owners.