소스 볼륨을 다시 활성화합니다

System Manager Classic

NetApp
April 26, 2022

This PDF was generated from https://docs.netapp.com/ko-kr/ontap-sm-classic/volume-disaster-recovery/task_resynchronizing_source_volume.html on April 26, 2022. Always check docs.netapp.com for the latest.

목차

소스 볼륨을 다시 활성화합니다 1
소스 볼륨을 재동기화합니다 1
소스 볼륨을 업데이트합니다 2
소스 볼륨을 다시 활성화합니다 3

소스 볼륨을 다시 활성화합니다

소스 볼륨을 사용할 수 있게 되면 대상 볼륨에서 소스 볼륨으로 데이터를 재동기화하고 재동기화 작업 후 수정 사항을 업데이트한 다음 소스 볼륨을 활성화해야 합니다.

소스 볼륨을 재동기화합니다

소스 볼륨이 온라인 상태일 때 대상 볼륨과 소스 볼륨 간의 데이터를 재동기화하여 대상 볼륨의 최신 데이터를 복제해야 합니다.

소스 볼륨이 온라인 상태여야 합니다.

대상 * 클러스터에서 작업을 수행해야 합니다.

다음 이미지는 활성 대상 볼륨에서 읽기 전용 소스 볼륨으로 데이터가 복제되었음을 보여 줍니다.

단계

1. 실행 중인 System Manager 버전에 따라 다음 단계 중 하나를 수행하십시오.
   - ONTAP 9.4 이하: * 보호 * > * 관계 * 를 클릭합니다.
   - ONTAP 9.5부터 * 보호 * > * 볼륨 관계 * 를 클릭합니다.
2. 소스 볼륨과 타겟 볼륨 간의 SnapMirror 관계를 선택합니다.
3. SnapMirror 관계에 대해 구성된 전송 일정과 정책을 기록해 둡니다.
4. Operations * > * Reverse Resync * 를 클릭합니다.
5. 확인 확인란을 선택한 다음 * 역방향 재동기화 * 를 클릭합니다.

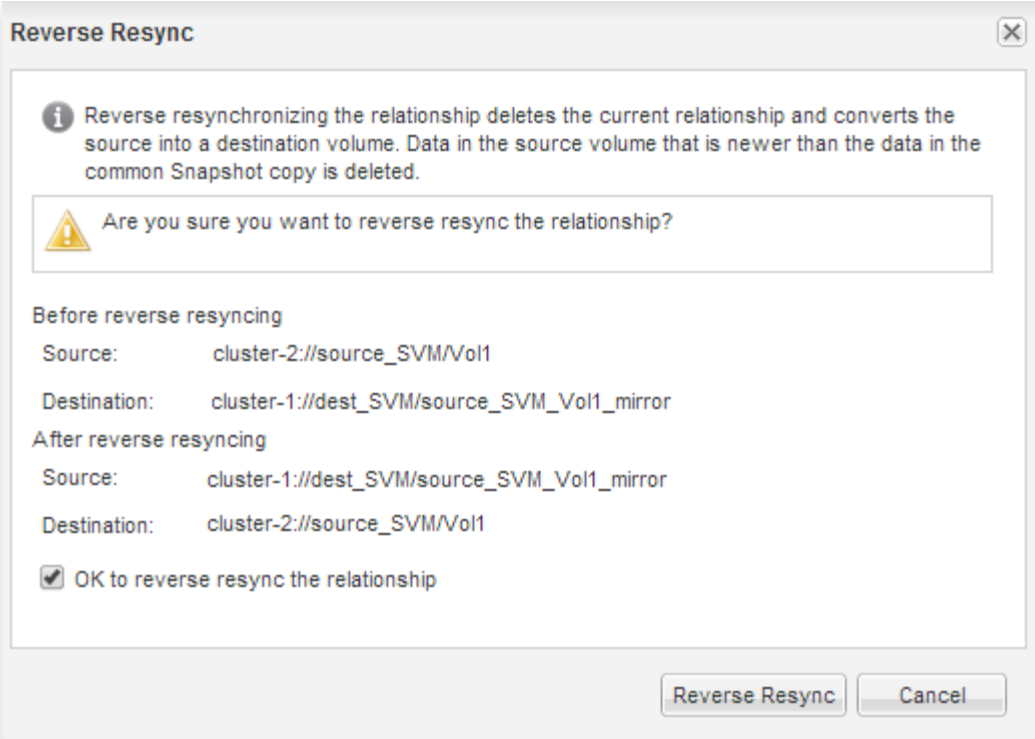

ONTAP 9.3부터 관계의 SnapMirror 정책이 "무러일스냅샷"으로 설정되고 미러 스케줄이 "없음"으로 설정됩니다.

ONTAP 9.2 이하를 실행 중인 경우 관계의 SnapMirror 정책이 DPDefault로 설정되고 미러 스케줄이 None으로 설정됩니다.

6. 소스 클러스터에서 원본 SnapMirror 관계의 보호 구성과 일치하는 SnapMirror 정책 및 일정을 지정합니다.
   a. 실행 중인 System Manager 버전에 따라 다음 단계 중 하나를 수행하십시오.
      - ONTAP 9.4 이하: * 보호 * > * 관계 * 를 클릭합니다.
      - ONTAP 9.5부터 * 보호 * > * 볼륨 관계 * 를 클릭합니다.
   b. 재동기화된 소스 볼륨과 타겟 볼륨 간의 SnapMirror 관계를 선택한 다음 * 편집 * 을 클릭합니다.
   c. SnapMirror 정책 및 일정을 선택하고 * OK * 를 클릭합니다.

소스 볼륨을 업데이트합니다

소스 볼륨을 재동기화한 후 소스 볼륨을 활성화하기 전에 소스 볼륨에서 최신 변경 사항이 모두 업데이트되도록 할 수 있습니다.

소스 * 클러스터에서 이 작업을 수행해야 합니다.

단계

1. 실행 중인 System Manager 버전에 따라 다음 단계 중 하나를 수행하십시오.
   - ONTAP 9.4 이하: * 보호 * > * 관계 * 를 클릭합니다.
   - ONTAP 9.5부터 * 보호 * > * 볼륨 관계 * 를 클릭합니다.
2. 소스 볼륨과 타겟 볼륨 간의 SnapMirror 관계를 선택한 다음 * 운영 * > * 업데이트 * 를 클릭합니다.

3. 소스 볼륨과 타겟 볼륨 간의 최신 공통 스냅샷 복사본에서 증분 전송을 수행합니다.
    - ONTAP 9.3부터: * 정책에 따라 * 옵션을 선택합니다.
    - ONTAP 9.2 이하: * On demand * 옵션을 선택합니다.
4. 전송에 사용되는 네트워크 대역폭을 제한하려면 전송 대역폭 제한 * 을 선택하고 최대 전송 속도를 지정합니다.
5. Update * 를 클릭합니다.
6. 전송 상태가 Idle인지, 마지막 전송 유형이 * Details * 탭에서 Update인지 확인한다.

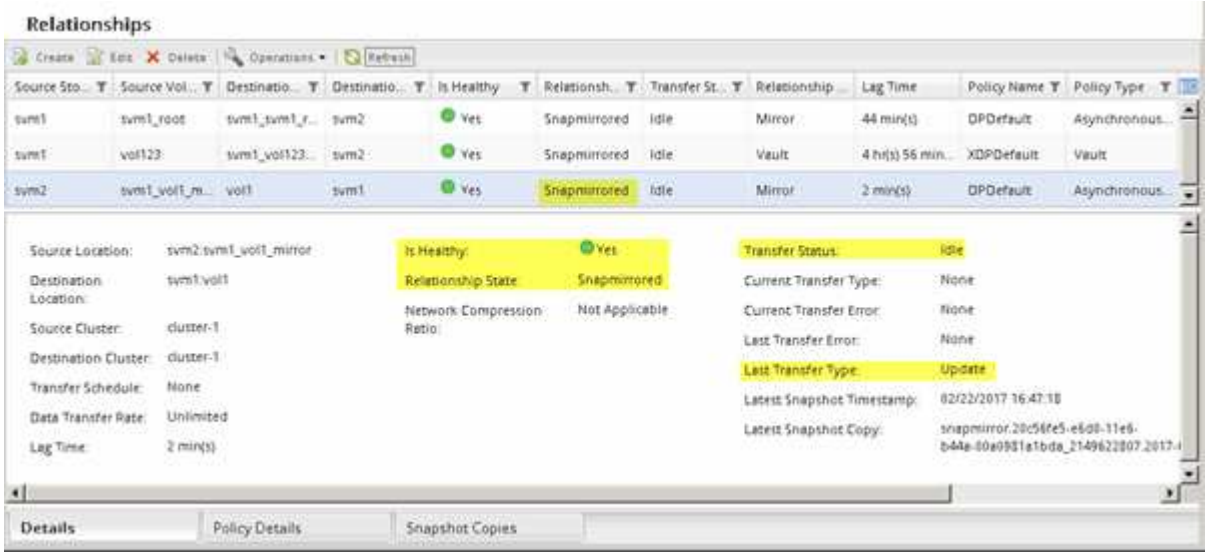

소스 볼륨을 다시 활성화합니다

대상 볼륨에서 소스 볼륨으로 데이터를 재동기화한 후 SnapMirror 관계를 끊어 소스 볼륨을 활성화해야 합니다. 다시 활성화된 소스 볼륨을 보호하기 위해 대상 볼륨을 재동기화해야 합니다.

중단 및 역방향 재동기화 작업은 모두 * 소스 * 클러스터에서 수행됩니다.

다음 이미지는 SnapMirror 관계를 분리할 때 소스 볼륨과 타겟 볼륨이 읽기/쓰임을 보여 줍니다. 역방향 재동기화 작업 후 데이터는 활성 소스 볼륨에서 읽기 전용 타겟 볼륨으로 복제됩니다.

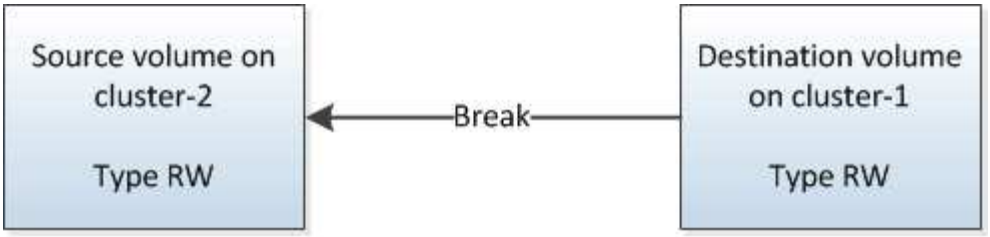

단계

1. 실행 중인 System Manager 버전에 따라 다음 단계 중 하나를 수행하십시오.
   - ONTAP 9.4 이하: * 보호 * > * 관계 * 를 클릭합니다.
   - ONTAP 9.5부터 * 보호 * > * 볼륨 관계 * 를 클릭합니다.
2. 소스 볼륨과 타겟 볼륨 간의 SnapMirror 관계를 선택합니다.
3. 작업 * > * 정지 * 를 클릭합니다.
4. 확인 확인란을 선택한 다음 * 정지 * 를 클릭합니다.
5. Operations * > * Break * 를 클릭합니다.
6. 확인 확인란을 선택한 다음 * Break * (휴식 *)를 클릭합니다.

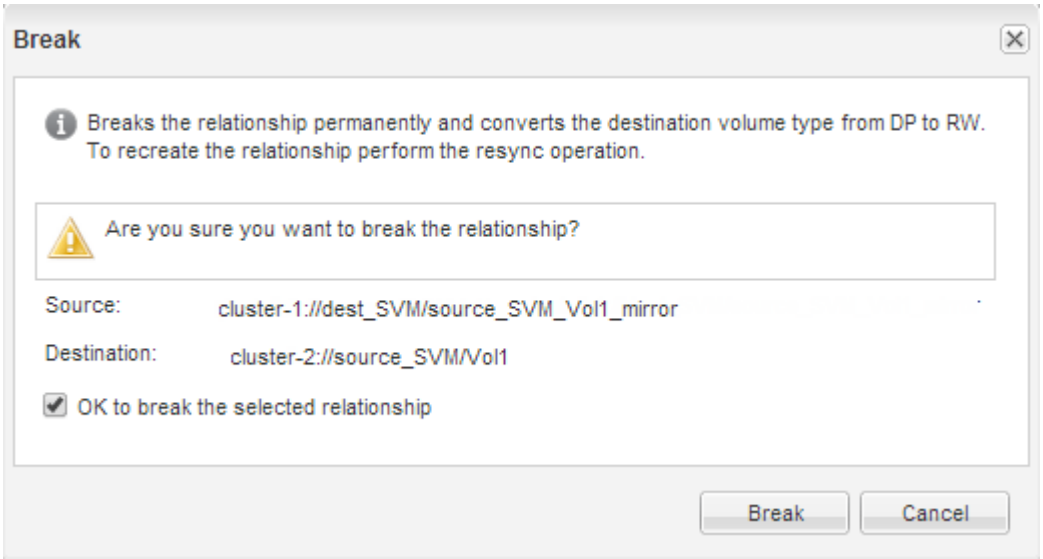

7. Operations * > * Reverse Resync * 를 클릭합니다.
8. 확인 확인란을 선택한 다음 * 역방향 재동기화 * 를 클릭합니다.

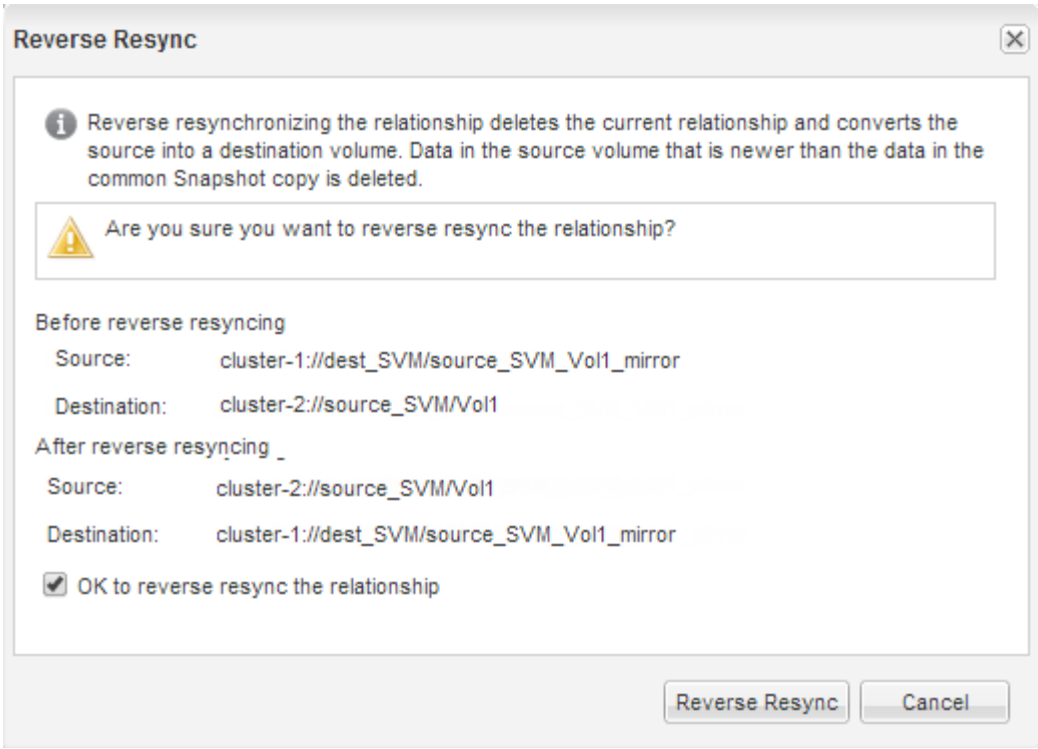

ONTAP 9.3부터는 관계에 대한 SnapMirror 정책이 MirorAllSnapshots으로 설정되고 SnapMirror 일정이 None으로 설정됩니다.

ONTAP 9.2 이하를 실행 중인 경우 관계의 SnapMirror 정책이 DPDefault로 설정되고 SnapMirror 일정이 "None"으로 설정됩니다.

9. 볼륨 페이지에서 소스 볼륨으로 이동하여 생성한 SnapMirror 관계가 나열되고 관계 상태가 '스냅샷 미러링'인지 확인합니다.
10. 대상 클러스터에서 새 SnapMirror 관계에 대한 원래 SnapMirror 관계의 보호 구성과 일치하는 SnapMirror 정책 및 일정을 지정합니다.
    a. 실행 중인 System Manager 버전에 따라 다음 단계 중 하나를 수행하십시오.
        - ONTAP 9.4 이하: * 보호 * > * 관계 * 를 클릭합니다.
        - ONTAP 9.5부터 * 보호 * > * 볼륨 관계 * 를 클릭합니다.
    b. 재활성화된 소스와 대상 볼륨 간의 SnapMirror 관계를 선택한 다음 * 편집 * 을 클릭합니다.
    c. SnapMirror 정책 및 일정을 선택하고 * OK * 를 클릭합니다.

소스 볼륨은 읽기/쓰기 액세스 권한을 가지고 있으며 대상 볼륨에 의해 보호됩니다.

Copyright Information

Copyright © 2022 NetApp, Inc. All rights reserved. Printed in the U.S. No part of this document covered by copyright may be reproduced in any form or by any means-graphic, electronic, or mechanical, including photocopying, recording, taping, or storage in an electronic retrieval system- without prior written permission of the copyright owner.

Software derived from copyrighted NetApp material is subject to the following license and disclaimer:

THIS SOFTWARE IS PROVIDED BY NETAPP “AS IS” AND WITHOUT ANY EXPRESS OR IMPLIED WARRANTIES, INCLUDING, BUT NOT LIMITED TO, THE IMPLIED WARRANTIES OF MERCHANTABILITY AND FITNESS FOR A PARTICULAR PURPOSE, WHICH ARE HEREBY DISCLAIMED. IN NO EVENT SHALL NETAPP BE LIABLE FOR ANY DIRECT, INDIRECT, INCIDENTAL, SPECIAL, EXEMPLARY, OR CONSEQUENTIAL DAMAGES (INCLUDING, BUT NOT LIMITED TO, PROCUREMENT OF SUBSTITUTE GOODS OR SERVICES; LOSS OF USE, DATA, OR PROFITS; OR BUSINESS INTERRUPTION) HOWEVER CAUSED AND ON ANY THEORY OF LIABILITY, WHETHER IN CONTRACT, STRICT LIABILITY, OR TORT (INCLUDING NEGLIGENCE OR OTHERWISE) ARISING IN ANY WAY OUT OF THE USE OF THIS SOFTWARE, EVEN IF ADVISED OF THE POSSIBILITY OF SUCH DAMAGE.

NetApp reserves the right to change any products described herein at any time, and without notice. NetApp assumes no responsibility or liability arising from the use of products described herein, except as expressly agreed to in writing by NetApp. The use or purchase of this product does not convey a license under any patent rights, trademark rights, or any other intellectual property rights of NetApp.

The product described in this manual may be protected by one or more U.S. patents, foreign patents, or pending applications.

RESTRICTED RIGHTS LEGEND: Use, duplication, or disclosure by the government is subject to restrictions as set forth in subparagraph (c)(1)(ii) of the Rights in Technical Data and Computer Software clause at DFARS 252.277-7103 (October 1988) and FAR 52-227-19 (June 1987).

Trademark Information

NETAPP, the NETAPP logo, and the marks listed at http://www.netapp.com/TM are trademarks of NetApp, Inc. Other company and product names may be trademarks of their respective owners.