卷移动工作流

System Manager Classic

NetApp
April 04, 2022

This PDF was generated from https://docs.netapp.com/zh-cn/ontap-sm-classic/volume-move/task_planning_method_timing_volume_move.html on April 04, 2022. Always check docs.netapp.com for the latest.

目录

卷移动工作流 1
在 ONTAP 中执行此操作的其他方法 3
规划卷移动的方法和时间 3
使用 System Manager 移动卷 4
移动卷后验证 LUN 报告节点 5
移动卷后更新 LUN 报告节点 6
移动卷后更新 NDMP 备份 7

卷移动工作流

您可以在 ONTAP 9.7 或更早版本中使用 ONTAP System Manager *classic* 界面移动卷。

在移动卷之前，您应选择卷移动操作的方法并计划此操作的时间。移动后，您可能需要更新 NDMP 备份配置。

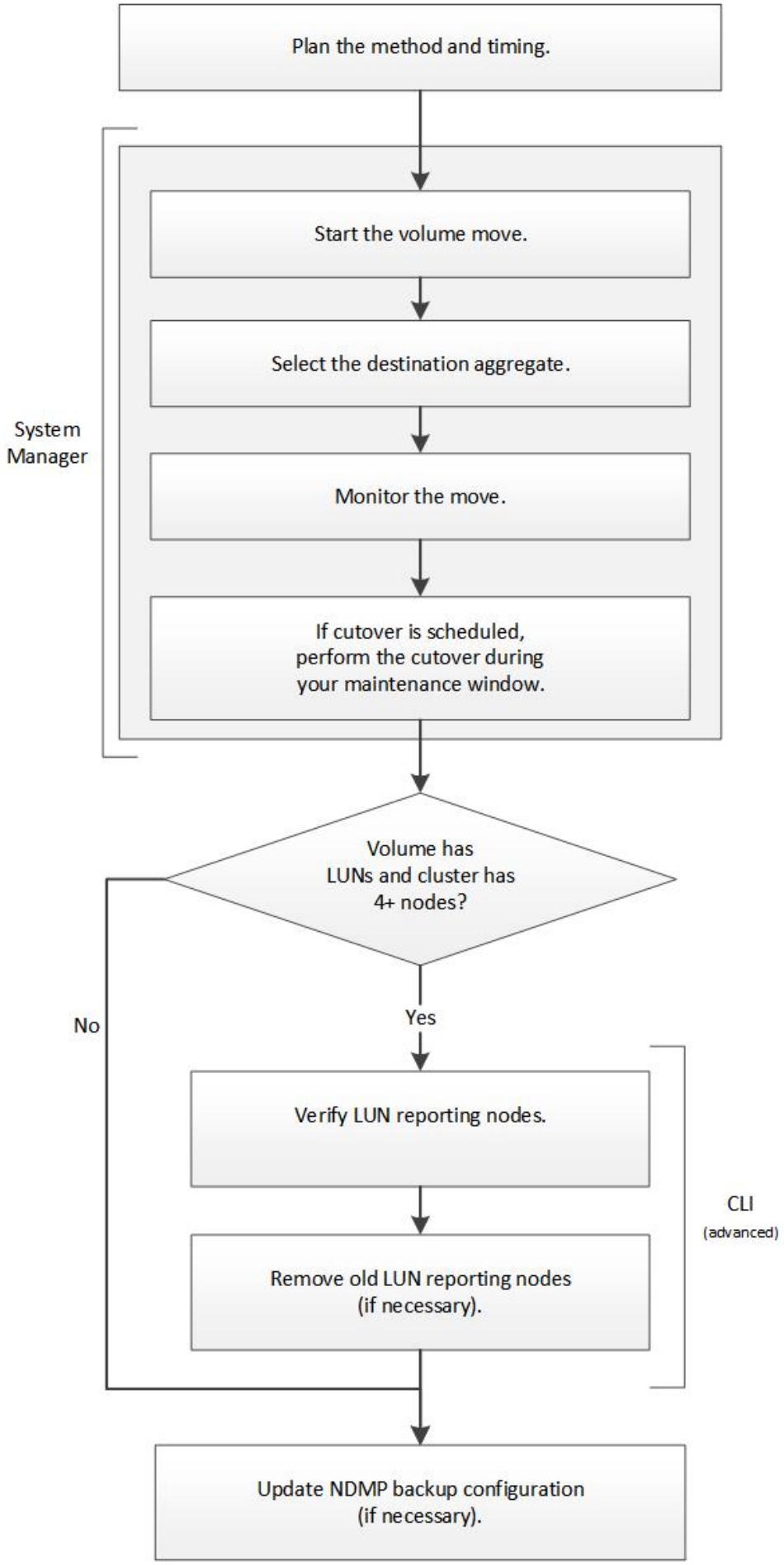
Plan the method and timing.
System Manager
Start the volume move.
Select the destination aggregate.
Monitor the move.
If cutover is scheduled, perform the cutover during your maintenance window.
Volume has LUNs and cluster has 4+ nodes?
No
Yes
Verify LUN reporting nodes.
Remove old LUN reporting nodes (if necessary).
CLI
(advanced)
Update NDMP backup configuration (if necessary).

在 ONTAP 中执行此操作的其他方法

要完成此工作流，请使用 …	请参见 …
重新设计的 System Manager （适用于 ONTAP 9.7 及更高版本）	"管理卷"
ONTAP 命令行界面	"逻辑存储管理"

规划卷移动的方法和时间

您可以在 ONTAP 9.7 或更早版本中使用 ONTAP System Manager *classic* 界面移动卷并确定是否要手动转换。如果需要更新 LUN 报告节点，则必须遵循命令行界面（ CLI ）中的高级操作步骤。您也可以选择规划卷移动的时间。

可以在镜像卷时移动 SnapMirror 或 SnapVault 关系的源卷。在卷移动作业的转换阶段， SnapMirror 服务会短暂暂停。

也可以移动目标卷。在迭代阶段， SnapMirror 或 SnapVault 更新和卷移动操作会同时运行。在评估转换阶段是否可以进行转换时，转换与 SnapMirror 或 SnapVault 更新之间的优先级将根据先到先得的原则来确定。在第一个操作完成之前，其他操作将被阻止。

步骤

1. 确定是否需要手动转换。

   Cutover 是指移动操作完成且 ONTAP 开始从新聚合上的卷提供数据的时刻。转换可以自动进行，也可以手动触发转换。

   如果贵公司的标准实践要求您控制存储系统何时发生更改，则可以在维护时段手动执行移动操作的最终转换。

   转换不需要中断，但您可以使用维护窗口来控制何时发生转换。

   > 无论您选择自动转换还是手动转换，卷移动操作都不会造成中断。

2. 如果卷包含 LUN ，而集群包含四个或更多节点，则在卷移至其他 HA 对时，请使用命令行界面更新 LUN 报告节点。

   如果卷不包含 LUN 或集群仅包含两个节点，则可以跳过此步骤。

3. 根据以下注意事项规划时间：

   - 卷移动操作所需时间可能比预期要长，因为移动操作可以在后台无中断地进行，从而保持客户端访问和整体系统性能。

     例如， ONTAP 会限制可用于卷移动操作的资源。

   - 如果您希望移动操作尽快完成，则必须选择一个集群活动较少的时间，尤其是以下活动：

     - 卷上的 I/O 操作

    - 使用后台资源的作业，例如控制器 CPU 利用率低于 50% 时
    - 使用集群互连的作业
  - 如果卷受到以下操作的影响，则无法启动移动：卷脱机，限制或销毁； SnapMirror 重新同步，中断，或还原；以及 Snapshot 还原。

    您必须等待其中任何特定操作完成，然后才能开始移动。

  - 在执行卷移动操作时，无法执行 MetroCluster 切回，尽管可能会发生切换。
  - 如果正在对属于已切换站点的卷执行卷移动操作，则会阻止 MetroCluster 切回。如果正在对运行正常的站点的本地卷执行卷移动操作，则不会阻止切回。
  - 在执行卷移动操作时，可能会发生强制 MetroCluster 切换。

"移动卷后验证 LUN 报告节点"

使用 System Manager 移动卷

在 ONTAP 9.7 或更早版本中使用 ONTAP System Manager *classic* 界面，您可以通过选择卷和目标聚合，启动卷移动操作以及监控卷移动作业来移动卷。使用 System Manager 时，卷移动操作会自动完成。

在执行卷移动操作之前以及执行卷移动操作之后，您应已查看源聚合和目标聚合上的可用空间。

只有在同一集群中才支持卷移动操作。此外，您还应注意，要将卷移动到的聚合和要从中移动卷的聚合必须位于同一个 Storage Virtual Machine （ SVM ）中。卷移动不会中断客户端访问。

步骤

1. 导航到 * 卷 * 窗口。
2. 选择要移动的卷，然后单击 * 操作 * > * 移动 * 。
3. 选择目标聚合，然后启动卷移动操作：
   a. 从可能的聚合列表中选择目标聚合，其中仅包括具有所需容量的聚合。

      您应查看聚合的可用空间，总空间， RAID 类型和存储类型。例如，如果目标是更改卷的性能特征，则可以重点关注具有所需存储类型的聚合。

   b. 单击 * 移动 * ，然后再次单击 * 移动 * 以确认您要继续执行卷移动操作。

      显示移动卷对话框时，如果要监控卷移动作业，请保持此对话框处于打开状态。

4. 【第 4 步 - 监控】监控卷移动作业：
   a. 在 * 移动卷 * 对话框中，单击指向卷移动作业的 * 作业 ID* 的链接。
   b. 找到卷移动作业，然后查看 * 状态 * 列中的信息。

      作业可以处于多个阶段中的任一阶段，例如传输初始数据基线或启动转换尝试。

241	03/05/2015 07:3...	Volume Move	node1-1	running	Move "vol1" in V...	Cutover Started:(1 of 3 attempts) Transferring final da...

c. 单击 * 作业 * 窗口中的 * 刷新 * 以查看更新后的作业状态。

241	03/05/2015 07:3...	Volume Move	node1-1	success	Move "vol1" in V...	Complete: Successful [0]

卷移动操作完成后，作业状态将更改为 `complete` ： `successful` 。

5. 如果卷移动作业进入转换延迟阶段，请执行手动转换。
   a. 从 * 卷 * 窗口中，选择启动卷移动作业的卷。
   b. 为卷启动转换：

如果您正在运行 ...	执行以下步骤 ...
ONTAP 9.3 或更高版本	i. 展开卷并单击 * 显示更多详细信息 * 链接可查看有关该卷的更多信息。 ii. 在 * 概述 * 选项卡中，单击 * 转换 * 。
ONTAP 9.2 或更早版本	在 * 卷移动详细信息 * 选项卡中，单击 * 转换 * 。

   c. 在 * 转换 * 对话框中，单击 * 高级选项 * 。
   d. 指定转换操作和转换持续时间。

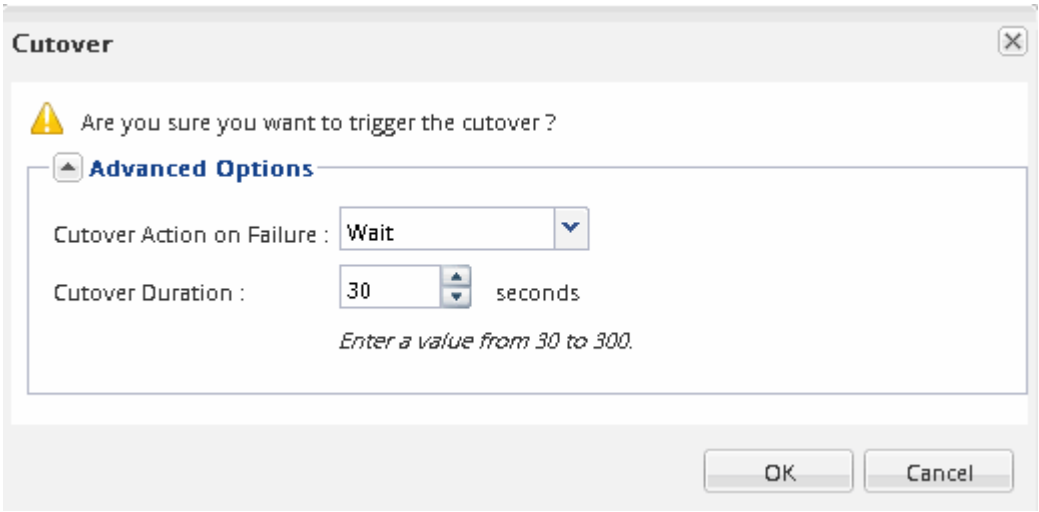

   e. 单击 * 确定 * 。
6. 重复 第 4 步。

移动卷后验证 LUN 报告节点

您可以添加 LUN 报告节点，以帮助维护优化的 LUN 路径。

如果要移动的卷包含 LUN ，而目标聚合位于另一个高可用性（HA）对上，则 ONTAP 会自动将 HA 对添加到选择性 LUN 映射报告节点列表中

必须配置两个 LIF ： 一个 LIF 位于目标节点上，另一个 LIF 位于目标节点的 HA 配对节点上。

只有在将卷从一个 HA 对移动到另一个 HA 对时，才需要此操作步骤。如果将卷移动到同一 HA 对的其他节点，例如，具有双节点集群或 MetroCluster 配置，则可以跳过此操作步骤。

步骤

1. 验证目标节点及其配对节点是否位于卷的报告节点列表中。如果节点不在 reporting-nodes 列表中，请将目标节点及其配对节点添加到卷的 reporting-nodes 列表中：

   `LUN 映射 add-reporting-nodes`

2. 从主机重新扫描以发现新添加的路径。
3. 将新路径添加到 MPIO 配置。
4. 从报告节点列表中删除先前的 LUN 所有者及其配对节点：

   `lun mapping remove-reporting-nodes-remote-nodes -vserver vserver_name -path lun_path -igroup igroup_name`

5. 重新扫描主机以验证是否删除了旧路径。

   有关重新扫描主机的具体步骤，请参见主机文档。

移动卷后更新 LUN 报告节点

如果移动的卷包含 LUN ，而该卷现在位于其他 HA 对上，则应从选择性 LUN 映射（ SLM ）报告节点列表中删除所有远程节点。然后， LUN 映射仅包含所有者节点及其 HA 配对节点，从而确保仅使用优化的 LUN 路径。

只有在将卷从其 HA 对移动到其他 HA 对时，才需要使用此操作步骤。如果卷位于同一 HA 对的不同节点上，则可以跳过此操作步骤。

步骤

1. 使用带有 ` -remote-nodes` 参数的 `lun mapping remove-reporting-nodes` 命令从 reporting-nodes 列表中删除所有远程节点。

   ```
   cluster1::> lun mapping remove-reporting-nodes -vserver SVM1 -volume
   vol1 -igroup ig1 -remote-nodes true
   ```

2. 使用带有 ` 字段 reporting-nodes` 参数的 `lun mapping show` 命令验证 LUN 映射是否仅包含所有者节点及其配对节点。

   ```
   cluster1::> lun mapping show -vserver SVM1 -volume vol1 -fields
   reporting-nodes
   vserver  path        igroup   reporting-nodes
   -------- ----------- --------
   ----------------------------------------------
   SVM1     /vol/vol1   ig1      cluster1-3,cluster1-4
   ```

3. 删除主机操作系统的陈旧设备条目。
4. 从主机重新扫描以刷新主机的可用路径。

   有关重新扫描主机的具体步骤，请参见主机文档。

移动卷后更新 NDMP 备份

如果移动的卷之前已在特定配置中使用 NDMP 备份到磁带，则在移动此卷后，您可以执行以下操作之一以确保此卷继续成功备份： 创建基线或将备份 LIF 迁移到包含所移动卷的节点。

关于此任务

- 只有当备份应用程序不支持集群感知型备份（操作步骤）扩展且备份过程使用节点范围的 NDMP 时，才需要此 NDMP 。

  如果备份应用程序支持 CAB ，并且已将其配置为使用 SVM 范围的 NDMP 模式，则可以跳过此操作步骤。

- 您只能执行其中一项操作，而不能同时执行这两项操作。

操作步骤

- 在备份应用程序中，创建新的基线。
- 确定为备份过程配置的 LIF ，然后将此 LIF 迁移到卷现在所在的节点。

Copyright Information

Copyright © 2022 NetApp, Inc. All rights reserved. Printed in the U.S. No part of this document covered by copyright may be reproduced in any form or by any means-graphic, electronic, or mechanical, including photocopying, recording, taping, or storage in an electronic retrieval system- without prior written permission of the copyright owner.

Software derived from copyrighted NetApp material is subject to the following license and disclaimer:

THIS SOFTWARE IS PROVIDED BY NETAPP “AS IS” AND WITHOUT ANY EXPRESS OR IMPLIED WARRANTIES, INCLUDING, BUT NOT LIMITED TO, THE IMPLIED WARRANTIES OF MERCHANTABILITY AND FITNESS FOR A PARTICULAR PURPOSE, WHICH ARE HEREBY DISCLAIMED. IN NO EVENT SHALL NETAPP BE LIABLE FOR ANY DIRECT, INDIRECT, INCIDENTAL, SPECIAL, EXEMPLARY, OR CONSEQUENTIAL DAMAGES (INCLUDING, BUT NOT LIMITED TO, PROCUREMENT OF SUBSTITUTE GOODS OR SERVICES; LOSS OF USE, DATA, OR PROFITS; OR BUSINESS INTERRUPTION) HOWEVER CAUSED AND ON ANY THEORY OF LIABILITY, WHETHER IN CONTRACT, STRICT LIABILITY, OR TORT (INCLUDING NEGLIGENCE OR OTHERWISE) ARISING IN ANY WAY OUT OF THE USE OF THIS SOFTWARE, EVEN IF ADVISED OF THE POSSIBILITY OF SUCH DAMAGE.

NetApp reserves the right to change any products described herein at any time, and without notice. NetApp assumes no responsibility or liability arising from the use of products described herein, except as expressly agreed to in writing by NetApp. The use or purchase of this product does not convey a license under any patent rights, trademark rights, or any other intellectual property rights of NetApp.

The product described in this manual may be protected by one or more U.S. patents, foreign patents, or pending applications.

RESTRICTED RIGHTS LEGEND: Use, duplication, or disclosure by the government is subject to restrictions as set forth in subparagraph (c)(1)(ii) of the Rights in Technical Data and Computer Software clause at DFARS 252.277-7103 (October 1988) and FAR 52-227-19 (June 1987).

Trademark Information

NETAPP, the NETAPP logo, and the marks listed at http://www.netapp.com/TM are trademarks of NetApp, Inc. Other company and product names may be trademarks of their respective owners.