MetroCluster 切换和切回

System Manager Classic

NetApp
April 20, 2022

This PDF was generated from https://docs.netapp.com/zh-cn/ontap-sm-classic/online-help-96-97/concept_metrocluster_switchover_switchback_workflow.html on April 20, 2022. Always check docs.netapp.com for the latest.

目录

关于 MetroCluster 切换和切回 1
准备切换和切回操作 2
执行协商切换 3
执行计划外切换 4
执行切回 5
MetroCluster 切换和切回操作窗口 6

= :allow-uri-read:

关于 MetroCluster 切换和切回

从 ONTAP System Manager 9.6 开始，如果发生灾难，导致源集群中的所有节点均无法访问并关闭，您可以使用 MetroCluster 切换和切回操作。在灾难恢复测试或站点脱机进行维护等情况下，您还可以使用切换工作流进行协商（计划内）切换。

关于 MetroCluster 切换和切回

从 System Manager 9.6 开始，您可以使用 MetroCluster 切换和切回操作来允许一个集群站点接管另一个集群站点的任务。通过此功能，您可以方便地进行维护或从灾难中恢复。

切换操作允许一个集群（站点 A ）接管另一个集群（站点 B ）通常执行的任务。切换后，可以关闭已接管的集群（站点 B ）以进行维护和修复。维护完成后，站点 B 将启动并完成修复任务，然后您可以启动切回操作，使修复后的集群（站点 B ）能够恢复其通常执行的任务。

System Manager 支持两种切换操作，具体取决于远程集群站点的状态：

- 协商（计划内）切换：当需要对集群执行计划内维护或测试灾难恢复过程时，您可以启动此操作。
- 计划外切换：如果集群（站点 B ）发生灾难，而您希望其他站点或集群（站点 A ）在执行修复和维护期间接管受灾难影响的集群（站点 B ）的任务，则可以启动此操作。

您可以在 System Manager 中对两个切换操作执行相同的步骤。启动切换时， System Manager 会确定此操作是否可行并相应地对齐工作负载。

MetroCluster 切换和切回工作流

切换和切回工作流的整个过程包括以下三个阶段：

1. * 切换 *： 切换过程允许您将存储和客户端访问的控制权从源集群站点（站点 B ）传输到另一个集群站点（站点 A ）。此操作可帮助您在测试和维护期间实现无中断运行。此外，通过此过程还可以从站点故障中恢复。对于灾难恢复测试或计划内站点维护，您可以执行 MetroCluster 切换以将控制权移交给灾难恢复（ DR ）站点（站点 A ）。在开始此过程之前，必须至少有一个运行正常的站点节点已启动且正在运行，然后才能执行切换。如果之前在灾难恢复站点上的某些节点上执行的切换操作失败，则可以在所有这些节点上重试此操作。
2. * 站点 B 操作 *： 切换完成后， System Manager 将完成 MetroCluster IP 配置的修复过程。修复是一个计划内事件，可让您完全控制每个步骤，从而最大限度地减少停机时间。修复过程分为两个阶段，在存储和控制器组件上执行，以便为修复后的站点上的节点做好切回准备。在第一阶段，此过程会通过重新同步镜像丛来修复聚合，然后通过将根聚合切回灾难站点来修复根聚合。

   在第二阶段，站点已做好切回准备。

3. * 切回 *： 在站点 B 上执行维护和修复后，您可以启动切回操作，将存储和客户端访问的控制权从站点 A 交还给站点 B要成功切回，必须满足以下条件：
   - 主节点和存储架必须已启动，并且可由站点 A 中的节点访问
   - System Manager 必须已成功完成修复阶段，然后才能启动切回操作。
   - 站点 A 中的所有聚合都应处于已镜像状态，并且不能处于已降级或正在重新同步状态。

- 在执行切回操作之前，必须完成所有先前的配置更改。这样可以防止这些更改与协商切换或切回操作相冲突。

MetroCluster 切换和切回工作流流程图

以下流程图展示了启动切换和切回操作时发生的阶段和过程。

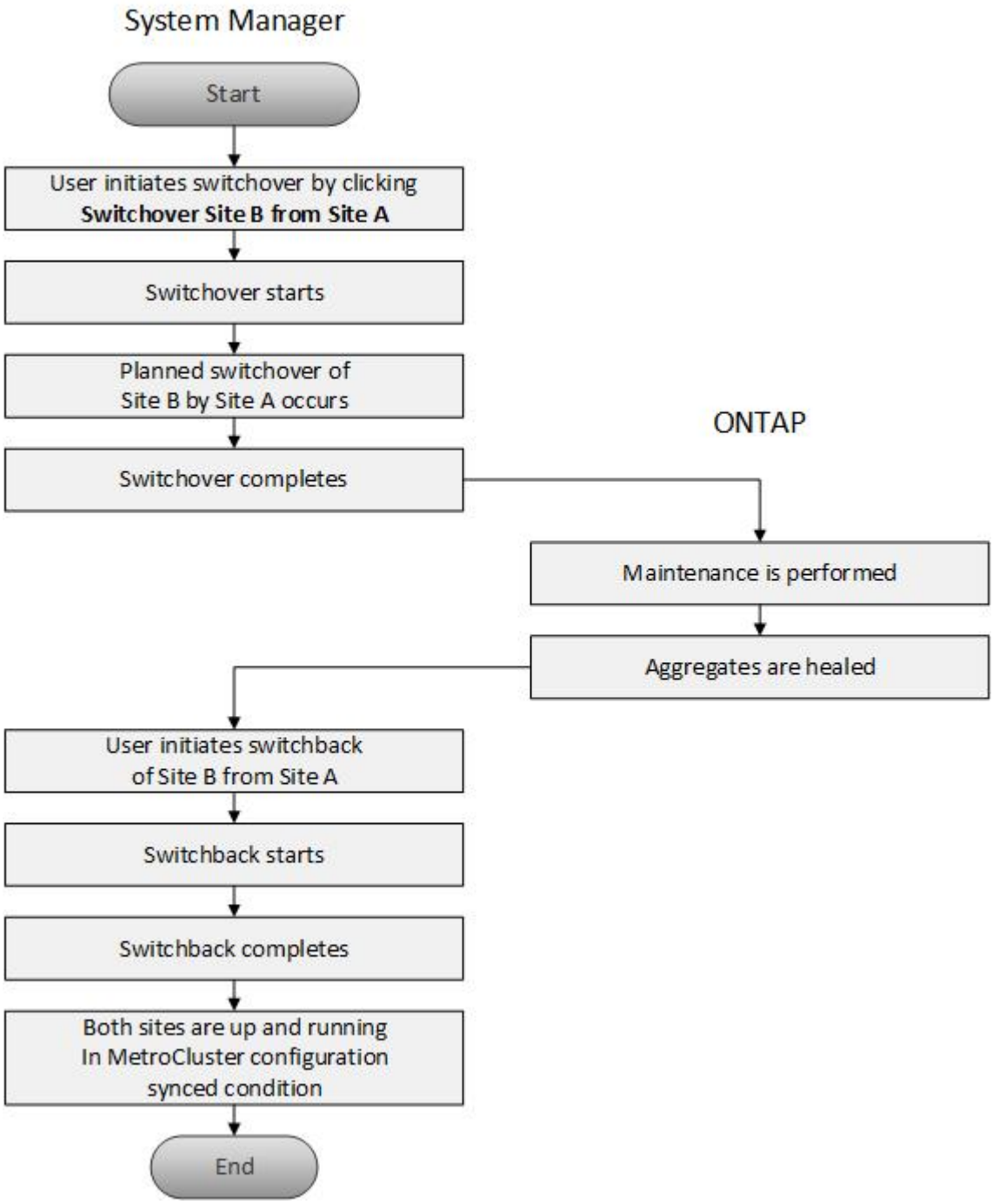

准备切换和切回操作

在使用 ONTAP System Manager classic 9.6 执行切换操作之前，您应验证是否已在受影响的站点上执行了必要的步骤。

步骤

1. 如果要从站点 B 上的灾难中恢复，则必须执行以下步骤：
   a. 修复或更换任何损坏的磁盘或硬件。
   b. 恢复电源。
   c. 更正发生的错误问题。
   d. 启动灾难站点。
2. 确保集群中存在以下条件：
   - 如果要执行计划内切换，则两个站点均处于 "Active" 状态。
   - MetroCluster 系统使用配置类型 "`IP_Fabric` " 。
   - 这两个站点均采用双节点配置（每个集群两个节点）运行。使用 System Manager 时，不支持使用单节点或四节点配置的站点执行切换和切回操作。
3. 如果要从本地站点（站点 A ）启动远程站点（站点 B ），请确保站点 B 运行的是 System Manager 9.6 或更高版本。

使用 **System Manger - ONTAP 9.7** 及更早版本重命名 **MetroCluster** 本地站点（站点 **A** ）

您可以使用 ONTAP System Manager classic （适用于 ONTAP 9.7 及更早版本）重命名集群中的 MetroCluster 本地站点（站点 A ）。

步骤

1. 单击 * 配置 * > * 配置更新 * 。
2. 单击 * 更新集群名称 * 。
3. 更新文本框中的名称，然后单击 * 提交 * 。

   您可以在显示 MetroCluster 站点 A 状态时查看更新后的名称。

4. 要在从远程站点（站点 B ）查看 MetroCluster 站点 A 时显示其更新后的名称，请在远程站点（站点 B ）的命令行界面中执行以下命令： `cluster peer modify-local-name`

= :allow-uri-read:

执行协商切换

从 System Manager 9.6 开始，您可以对 MetroCluster 站点启动协商（计划内）切换。如果要对站点执行灾难恢复测试或计划内维护，此操作非常有用。

步骤

1. 在 System Manager 中，使用集群管理员凭据登录到本地 MetroCluster 站点（站点 A ）。
2. 单击 * 配置 * > * MetroCluster *

   此时将显示 MetroCluster 切换 / 切回操作窗口。

3. 单击 * 下一步 * 。

MetroCluster 切换和切回操作窗口将显示操作的状态， System Manager 将验证协商切换是否可行。

4. 验证过程完成后，执行以下子步骤之一：
   - 如果验证成功，请继续执行步骤 5.。
   - 如果验证失败，但站点 B 已启动，则表示发生错误，例如子系统出现问题或 NVRAM 镜像未同步。您可以执行以下任一过程：
     - 修复导致此错误的问题描述，单击 * 关闭 * ，然后在步骤中重新开始 1.。
     - 暂停站点 B 节点，单击 * 关闭 * ，然后执行中的步骤 执行计划外切换。
   - 如果验证失败，并且站点 B 已关闭，则很可能存在连接问题。验证站点 B 是否确实已关闭，然后执行中的步骤 执行计划外切换。
5. 单击 * 从站点 B 切换到站点 A* 以启动切换过程。

   此时将显示一条警告消息，警告您切换操作将停止站点 B 上的所有数据 SVM ，并在站点 A 上重新启动它们

6. 如果要继续，请单击 * 是 * 。

   切换过程将开始。站点 A 和站点 B 的状态显示在其配置的图形表示上方。如果切换操作失败，则会显示一条错误消息。单击 * 关闭 * 。更正任何错误，然后从步骤重新开始1.

7. 等待 System Manager 显示修复已完成。

   修复完成后，站点 B 将正常运行，系统将为切回过程做好准备。

   切回过程的准备工作完成后，窗口底部的 * 从站点 A 切回到站点 B* 按钮将处于活动状态。

8. 要继续执行切回操作，请执行中的步骤 执行切回。

执行计划外切换

从 System Manager 9.6 开始，您可以对 MetroCluster 站点启动计划外切换。在发生中断事件或灾难事件后，此操作非常有用。

MetroCluster 正在正常运行；但是，本地集群（站点 A ）中的节点已启动，而远程集群（站点 B ）中的节点已关闭。

步骤

1. 验证站点 B 是否确实已关闭。

   连接错误可能会使站点 B 显示为已关闭。

   > 在站点 B 启动的情况下启动切换过程可能会导致发生原因灾难性后果。

2. 在 System Manager 中，使用集群管理员凭据登录到本地 MetroCluster 站点（站点 A ）。
3. 单击 * 配置 * > * MetroCluster *

   此时将显示 MetroCluster 切换 / 切回操作窗口。

4. 单击 * 下一步 * 。

   MetroCluster 切换 / 切回操作窗口将显示操作的状态， System Manager 将验证协商切换是否可行。

5. 验证过程完成后，单击 * 将站点 B 切换到站点 A* 以启动切换过程。

   此时将显示一条警告消息，警告您切换操作会将控制权从站点 B 切换到站点 A站点 B 的状态应为 "`unreachable` "，所有站点 B 节点均以红色文本显示。

   > 如步骤中所述 1.，站点 B 必须实际关闭，而不仅仅是断开连接。此外，您还应注意，切换操作可能会丢失发生原因数据。

6. 如果要继续，请确保选中此复选框，然后单击 * 是 * 。

   切换过程将开始。站点 A 和站点 B 的状态显示在其配置的图形表示上方。如果切换操作失败，则会显示一条错误消息。单击 * 关闭 * 。更正任何错误，然后从步骤重新开始"1."

7. 对站点 B 执行所有必要的维护活动

8. 确保站点 B 已启动。

   此时将开始修复过程。当 System Manager 显示修复已完成时，站点 B 将正常运行，系统将为切回过程做好准备。窗口底部将显示 * 从站点 A 切回到站点 B* 按钮。

9. 继续执行 执行切回 以启动切回操作。

执行切回

从 System Manager 9.6 开始，您可以执行切回操作，以便在系统成功完成切换操作后将控制权恢复到原始 MetroCluster 站点（站点 B ）。

在执行切回操作之前，您必须完成以下任务：

- 您必须通过准备 MetroCluster 站点 执行协商（计划内）切换 或 执行计划外切换。
- 如果修复操作期间发生错误，您必须按照显示的说明进行修复。
- 如果远程站点的状态显示为 "`Getting ready for switchback` "，则聚合仍在重新同步。您应等待远程站点的状态指示其已做好切回准备。

如果切换操作成功，则会显示 MetroCluster 切换和切回操作窗口。此窗口将显示两个站点的状态，并提供一条消息，告知您操作已成功。

步骤

1. 单击 * 从站点 A 切回到站点 B* 以启动切回操作。

   此时将显示一条警告消息，告知您切回操作正在将 MetroCluster 控制权交还给站点 B ，此过程可能需要一段时间。

2. 如果要继续，请单击 * 是 * 。

3. 切回过程完成后，执行以下子步骤之一：

- 如果切回操作成功，请单击 * 完成 * 以确认 MetroCluster 操作完成。

> 在确认切回操作完成之前， System Manager 将继续显示一条消息，指出操作已完成。在确认切回操作完成之前，您无法启动其他操作或监控后续切换或切回操作。

- 如果切回操作不成功，则状态区域顶部将显示错误消息。根据需要进行更正，然后单击 * 从站点 A 切回站点 B* 以重试此过程。

MetroCluster 切换和切回操作窗口

从 System Manager 9.6 开始，您可以使用 MetroCluster 切换和切回操作窗口启动从一个站点或集群（站点 B ）到另一个站点或集群（站点 A ）的协商（计划内）切换或计划外切换。在站点 B 上执行维护或修复后，您可以启动从站点 A 切回站点 B 的操作，并在此窗口中查看此操作的状态。

命令按钮

- * 将站点 B 切换到站点 A*

  启动将站点 B 切换到站点 A 的过程

- * 将站点 A 切回到站点 B*

  启动将站点 A 切换回站点 B 的过程

其他操作

- * 导航到站点 B 集群 *

  输入站点 B 的集群管理 IP 地址

- * 计划外切换的复选框 *

  如果要启动计划外切换，请选中 * 继续执行计划外切换 * 复选框。

状态区域

在系统完成切换或切回过程时， System Manager 将使用以下方法显示状态：

- * 进度线图 *

  显示操作的各个阶段，并指示已完成的阶段。这些阶段包括切换，站点 B 操作和切回。

- * 显示详细信息 *

  显示在 MetroCluster 操作进行过程中具有时间戳的系统事件列表。

- * 本地：站点 A*

显示站点 A 集群配置的图形，包括该站点在操作各个阶段的状态。

- * 远程：站点 B*

  显示站点 B 集群配置的图形，包括该站点在操作各个阶段的状态。

如果您登录到站点 B 并查看 MetroCluster 切换和切回操作窗口，则站点 A 的状态将显示为 "`Inactive` "，站点 B 的状态将显示为 " `SWITCHOVER mode` "。

Copyright Information

Copyright © 2022 NetApp, Inc. All rights reserved. Printed in the U.S. No part of this document covered by copyright may be reproduced in any form or by any means-graphic, electronic, or mechanical, including photocopying, recording, taping, or storage in an electronic retrieval system- without prior written permission of the copyright owner.

Software derived from copyrighted NetApp material is subject to the following license and disclaimer:

THIS SOFTWARE IS PROVIDED BY NETAPP “AS IS” AND WITHOUT ANY EXPRESS OR IMPLIED WARRANTIES, INCLUDING, BUT NOT LIMITED TO, THE IMPLIED WARRANTIES OF MERCHANTABILITY AND FITNESS FOR A PARTICULAR PURPOSE, WHICH ARE HEREBY DISCLAIMED. IN NO EVENT SHALL NETAPP BE LIABLE FOR ANY DIRECT, INDIRECT, INCIDENTAL, SPECIAL, EXEMPLARY, OR CONSEQUENTIAL DAMAGES (INCLUDING, BUT NOT LIMITED TO, PROCUREMENT OF SUBSTITUTE GOODS OR SERVICES; LOSS OF USE, DATA, OR PROFITS; OR BUSINESS INTERRUPTION) HOWEVER CAUSED AND ON ANY THEORY OF LIABILITY, WHETHER IN CONTRACT, STRICT LIABILITY, OR TORT (INCLUDING NEGLIGENCE OR OTHERWISE) ARISING IN ANY WAY OUT OF THE USE OF THIS SOFTWARE, EVEN IF ADVISED OF THE POSSIBILITY OF SUCH DAMAGE.

NetApp reserves the right to change any products described herein at any time, and without notice. NetApp assumes no responsibility or liability arising from the use of products described herein, except as expressly agreed to in writing by NetApp. The use or purchase of this product does not convey a license under any patent rights, trademark rights, or any other intellectual property rights of NetApp.

The product described in this manual may be protected by one or more U.S. patents, foreign patents, or pending applications.

RESTRICTED RIGHTS LEGEND: Use, duplication, or disclosure by the government is subject to restrictions as set forth in subparagraph (c)(1)(ii) of the Rights in Technical Data and Computer Software clause at DFARS 252.277-7103 (October 1988) and FAR 52-227-19 (June 1987).

Trademark Information

NETAPP, the NETAPP logo, and the marks listed at http://www.netapp.com/TM are trademarks of NetApp, Inc. Other company and product names may be trademarks of their respective owners.