集群扩展工作流

System Manager Classic

NetApp
May 25, 2022

This PDF was generated from https://docs.netapp.com/zh-cn/ontap-sm-classic/expansion/task_verifying_planned_configuration.html on May 25, 2022. Always check docs.netapp.com for the latest.

目录

集群扩展工作流 1
验证集群是否已做好扩展准备 1
准备集群以进行扩展 5
安装新节点 7
完成扩展 14

集群扩展工作流

向现有集群添加两个节点涉及验证集群是否已做好扩展准备，准备集群，安装新节点以及完成扩展。

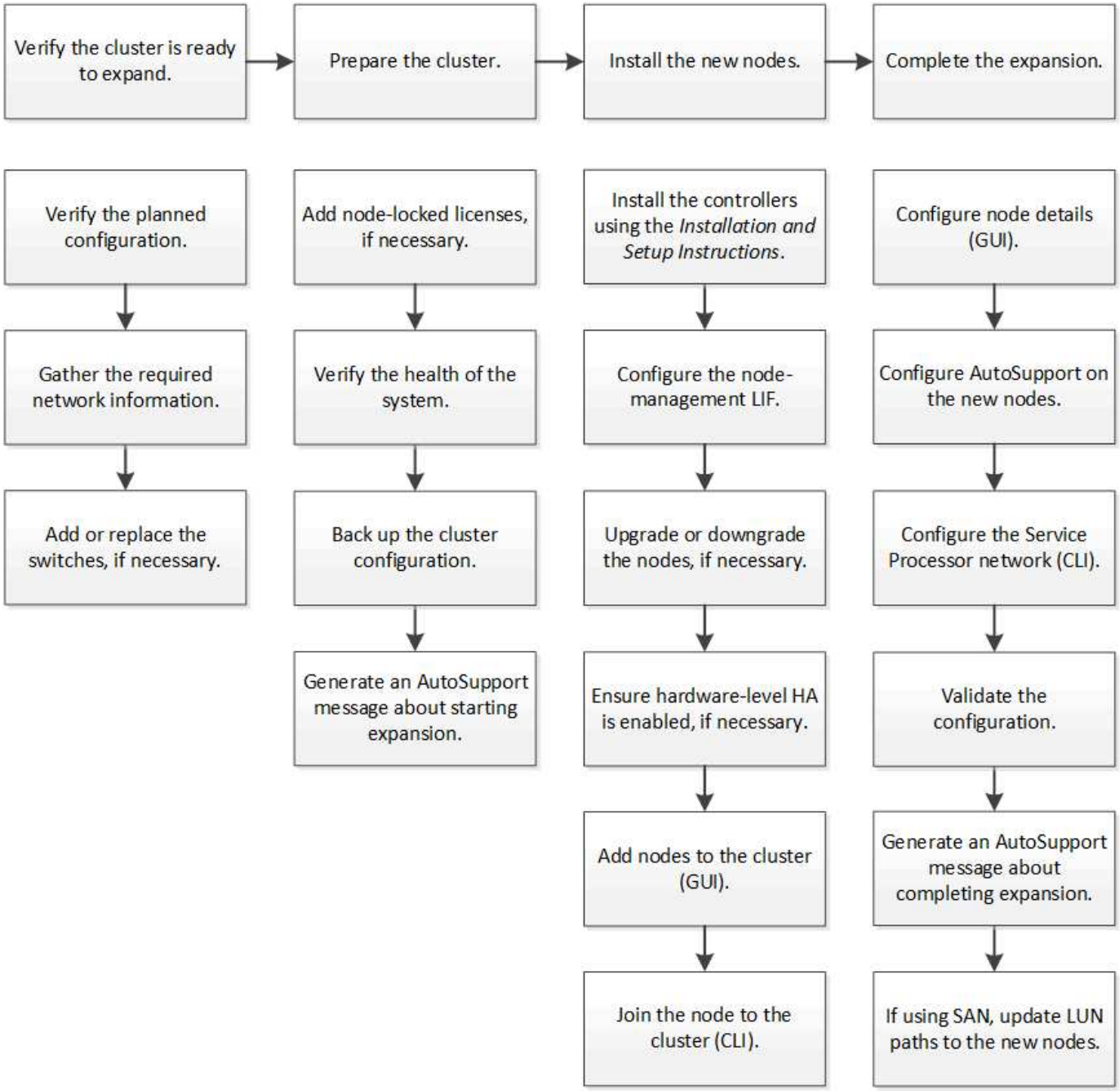

验证集群是否已做好扩展准备

开始扩展集群之前，您必须验证计划的配置，收集所需的网络信息，并根据需要添加或更换交换机。

验证计划的配置

在扩展集群之前，您必须确保满足以下条件：支持规划的配置，已存在所需的许可证，站点已准备就绪，集群交换机支持扩展，现有节点正在使用相同版本的 ONTAP 9 。

您必须具有两组凭据—以管理员身份登录到集群所需的用户名和密码，以及登录到 NetApp 支持站点所需的用户名和密码。

步骤

1. 验证计划的配置：

   a. 验证新控制器的平台是否可以与集群的现有控制器混合使用。

   b. 验证扩展后的集群是否未超过平台的系统限制。

      "NetApp Hardware Universe"

   c. 如果您的集群配置了 SAN ，请验证扩展后的集群是否未超过 FC ， FCoE 和 iSCSI 的配置限制。

      "SAN 配置"

   如果不满足这些要求，则无法继续进行扩展。

2. 确保许可证涵盖新节点：

   a. 在现有集群上，使用 `ssystem license show` 命令查看许可证。

```
cluster1::> system license show

Serial Number: 9-99-999999
Owner: cluster1
Package           Type    Description           Expiration
----------------- ------- --------------------- --------------------
Base              site    Cluster Base License  -
NFS               license NFS License           -
CIFS              license CIFS License          -
...
```

   b. 查看输出以确定附加节点所需的节点锁定许可证（通过类型 `license` 来标识）。

   c. 确保附加节点附带的许可证与集群的现有节点锁定许可证一致。

      "NetApp 软件许可证搜索"

   如果您没有其他节点所需的许可证，则必须先购买其他许可证，然后才能继续操作。

3. 验证站点是否已为所有新设备做好准备。

   "NetApp Hardware Universe"

如果站点尚未准备就绪，则必须先准备站点，然后再继续扩展。

4. 验证现有交换机是否支持其他控制器。

   "NetApp Hardware Universe"

   如果集群无交换机或现有交换机不支持其他节点，则必须获取集群交换机，您可以稍后在扩展过程中安装这些交换机。

5. 使用 `cluster image show` 命令验证现有集群中的所有节点是否运行相同版本的 ONTAP 9 ，包括相同的次要版本和修补程序（如果适用）。

```
cluster1::> cluster image show
                 Current                 Installation
Node             Version                 Date
---------------- ------------------------ ------------
cluster1-1       8.3RC1                  12/15/2014 17:37:26
cluster1-2       8.3RC1                  12/15/2014 17:37:42
2 entries were displayed.
```

   您应记下 ONTAP 软件的版本，以供稍后在此工作流中参考。

收集所需的网络信息

在扩展集群之前，您必须获取必要的网络信息，以便稍后为这两个节点配置节点管理 LIF 和服务处理器 IP 地址。

步骤

1. 要配置两个节点管理 LIF ，请获取以下详细信息—计划添加到集群中的每个节点一个：
   - IP 地址
   - 网络掩码
   - 网关
   - Port
2. 如果您的站点通常具有用于节点管理 LIF 的 DNS 条目，请确保已为新节点创建 DNS 条目。
3. 使用 `ssystem service-processor network auto-configuration show` 命令确定集群是对 SP 使用自动网络配置还是手动网络配置。

   如果子网名称显示在 `SP IPv4 Subnet Name` 或 `SP IPv6 Subnet Name` 列中，则表示集群正在使用自动 SP 网络。如果这两列均为空，则表示集群正在使用手动 SP 网络连接。

   在以下输出中， sub1 子网表示 cluster1 SP 使用自动网络配置：

```
cluster1::> system service-processor network auto-configuration show
Cluster Name         SP IPv4 Subnet Name          SP IPv6 Subnet Name
-------------------- ---------------------------- -------------------
cluster1             sub1                            -
```

在以下输出中，空白子网字段表示 cluster1 SP 使用手动网络配置：

```
cluster1::> system service-processor network auto-configuration show
Cluster Name         SP IPv4 Subnet Name          SP IPv6 Subnet Name
-------------------- ---------------------------- -------------------
cluster1             -                            -
```

4. 根据 SP 网络配置，执行以下操作之一：
   - 如果 SP 使用手动网络配置，请获取两个 IP 地址，以便稍后在新节点上配置 SP 时使用。
   - 如果 SP 使用自动网络配置，请使用 `network subnet show` 命令验证 SP 使用的子网是否具有可用于这两个新节点的 IP 地址。在以下输出中， sub1 子网有 2 个可用地址：

```
cluster1::>  network subnet show
IPspace: Default
Subnet                      Broadcast                   Avail/
Name      Subnet            Domain    Gateway           Total   Ranges
--------- ---------------- --------- --------------- ---------
---------------
sub1      10.53.33.1/18    Default   10.53.0.1          2/4
10.53.33.3-10.53.33.6
...
```

添加或更换交换机

在扩展集群之前，您必须确保集群交换机支持扩展的配置。如果集群无交换机，则必须添加交换机。如果现有交换机没有足够的可用端口来支持新配置，则必须更换这些交换机。

操作步骤

- 如果集群当前是双节点无交换机集群，请使用您首选的交换机类型将集群迁移到双节点有交换机集群。

  "迁移到使用 Cisco 集群交换机的双节点交换集群"

  "迁移到使用 NetApp CN1610 集群交换机的双节点交换集群"

- 如果现有交换机没有足够的端口来支持未来的配置，请使用相应的替代操作步骤来更换交换机。

  "NetApp 文档：集群，管理和存储交换机"

准备集群以进行扩展

要为集群做好扩展准备，您必须添加节点锁定许可证，验证系统运行状况，备份集群配置并生成 AutoSupport 消息。

添加节点锁定许可证

如果集群中的功能使用节点锁定许可证（仅允许特定节点使用许可功能），则必须确保为新节点安装节点锁定许可证。您应在节点加入集群之前添加许可证。

步骤

1. 使用 `ssystem license add` 命令添加每个许可证密钥。

```
cluster1::> system license add -license-code AAAAAAAAAAAAAA
```

2. 使用 `ssystem license show` 命令查看现有许可证。

```
cluster1::> system license show

Serial Number: 9-99-999999
Owner: cluster1
Package           Type    Description           Expiration
----------------- ------- --------------------- --------------------
Base              site    Cluster Base License  -
NFS               license NFS License           -
CIFS              license CIFS License          -
...
```

3. 查看输出以确保为所有序列号显示节点锁定许可证，包括现有节点和新节点的序列号。

验证系统的运行状况

在扩展集群之前，您必须运行 Config Advisor 工具并运行多个 ONTAP 命令行界面命令，以验证集群的所有组件是否运行正常。

步骤

1. 验证您是否已安装最新版本的 Config Advisor：
   - 如果您的笔记本电脑上没有 Config Advisor ，请下载它。

     "NetApp 下载： Config Advisor"

   - 如果您有 Config Advisor ，请启动它，单击 * 帮助 * > * 检查更新 * ，然后根据需要按照提示进行升级。

> 升级期间，请勿卸载此工具的先前版本或删除此数据文件夹。此工具将卸载先前版本并将其替换为最新版本。它会将此数据文件夹重命名为最新的文件夹，并保留此文件夹中的所有内容。

2. 运行 Config Advisor 验证布线和配置：
   a. 将笔记本电脑连接到集群的管理网络。
   b. 单击 * 收集数据 * 。

      Config Advisor 将显示发现的任何问题。

   c. 如果发现问题，请更正问题并重新运行此工具。
3. 使用以下命令检查系统的运行状况：
   a. 使用 `ssystem health status show` 命令并验证状态是否为 `ok` ，以验证集群是否处于运行状况良好的状态。

```
cluster1::> system health status show
Status
---------------
ok
```

   b. 使用 `cluster show` 命令并验证每个节点的运行状况是否为 `true` ，以验证集群中的所有节点是否均处于运行状况良好的状态。

```
cluster1::> cluster show
Node                  Health  Eligibility
--------------------- ------- ------------
cluster1-1            true    true
cluster1-2            true    true
2 entries were displayed.
```

备份集群配置

在扩展集群之前，您应使用高级权限创建备份文件以保存集群配置信息，并可选择保存节点配置。

步骤

1. 使用 `set -privilege advanced` 命令将权限级别设置为 advanced 。
2. 使用带有 ` backup-type cluster` 参数的 `ssystem configuration backup create` 命令创建集群配置的备份文件。

```
cluster1::*> system configuration backup create -node cluster1-1 -backup
-name clusterbeforeexpansion.7z -backup-type cluster
[Job 5573] Job is queued: Cluster Backup OnDemand Job.
```

3. 使用 `ssystem configuration backup create` 命令以及每个节点的 ` backup-type node` 参数为每个节点的配置创建一个备份文件。
4. 使用 `set -privilege admin` 命令将权限级别恢复为 admin 。

生成有关开始扩展的 **AutoSupport** 消息

在扩展集群之前，您应立即发送 AutoSupport 消息以指示即将开始扩展过程。此消息将向内部和外部支持人员告知扩展情况，并用作稍后可能需要进行的任何故障排除的时间戳。

必须设置 AutoSupport 。

步骤

1. 对于集群中的每个节点，使用 `ssystem node AutoSupport invoke` 命令发送 AutoSupport 消息。

```
cluster1::> system node autosupport invoke -node * -message "cluster
expansion started" -type all
The AutoSupport was successfully invoked on node "cluster1-1". To view
the status
of the AutoSupport, use the "system node autosupport history show"
command.
Note: It may take several minutes for the AutoSupport to appear in the
history list.
The AutoSupport was successfully invoked on node "cluster1-2". To view
the status
of the AutoSupport, use the "system node autosupport history show"
command.
Note: It may take several minutes for the AutoSupport to appear in the
history list.
2 entries were acted on.
```

安装新节点

准备好集群后，您必须安装控制器并配置节点管理 LIF 。如果控制器运行的 ONTAP 版本与现有集群不同，或者经过重新利用且缺少硬件级 HA ，则必须在维护模式下解决这些问题。最后，您可以将节点加入集群。

安装控制器

安装要添加到现有集群的控制器时，必须按照相应的 _Installation and Setup Instructions_

中 的前三个步骤进行操作。

> 关于此任务
>
> 从 ONTAP 9.0 开始，新硬件默认启用 HA 模式。

步骤

1. 获取计划添加到集群的控制器模块的 FAS 型号的 *Installation and Setup Instructions*。
   - 对于新控制器模块，包装盒中提供了相关文档。
   - 对于重新利用的控制器模块，您可以下载此文档。https://mysupport.netapp.com/site/docs-and-kb["NetApp 文档"]
2. 按照 _Prepare for installation_section 进行操作，但以下情况除外：
   - 您可以跳过有关下载软件或工作表的任何说明。
   - 您必须提供串行控制台连接，即使 _Installation and Setup Instructions_中 未提及此连接也是如此。

     您需要一个串行控制台，因为您必须使用 nodeshell 命令行界面配置节点管理 LIF 。

   如果 ONTAP 部分未提及串行控制台，您可以查看 7- 模式部分。
3. 按照 *Install hardware* 部分进行操作。
4. 按照 *Cable storage* 部分进行操作。
5. 跳过 *complete System Setup* 部分的大部分内容，但以下情况除外：
   - 如果需要，您必须打开所有磁盘架的电源并检查 ID 。
   - 您必须为串行控制台布线，以便可以访问节点。

     如果 ONTAP 部分未提及串行控制台，您可以查看 7- 模式部分。
6. 跳过 _complete configuration_section 。

配置节点管理 **LIF**

物理安装控制器模块后，您可以打开每个控制器模块的电源并配置其节点管理 LIF 。

您必须在两个节点上执行此操作步骤。

步骤

1. 通过串行控制台访问控制器模块。
2. 打开控制器模块的电源，并等待节点启动，此时集群设置向导将在控制台上自动启动。

```
Welcome to the cluster setup wizard.

You can enter the following commands at any time:
  "help" or "?" - if you want to have a question clarified,
  "back" - if you want to change previously answered questions, and
  "exit" or "quit" - if you want to quit the cluster setup wizard.
   Any changes you made before quitting will be saved.

You can return to cluster setup at any time by typing "cluster setup".
To accept a default or omit a question, do not enter a value.
```

3. 按照基于 Web 的集群设置向导中的提示，使用先前收集的网络信息配置节点管理 LIF 。
4. 完成节点管理 LIF 配置后，键入 `exit` 退出设置向导并完成管理任务。

```
Use your web browser to complete cluster setup by accessing
https://10.63.11.29

Otherwise, press Enter to complete cluster setup using the command line
interface:
exit
```

5. 以 `admin` 用户身份登录到此节点，不需要密码。

```
Tue Mar 4 23:13:33 UTC 2015
login: admin
*******************************************************
* This is a serial console session. Output from this *
* session is mirrored on the SP console session.     *
```

6. 对新安装的第二个控制器模块重复整个操作步骤。

升级或降级节点

在将新安装的节点加入集群之前，您必须确保它们运行的 ONTAP 版本与集群运行的版本相同。如果节点运行的版本不同，则必须升级或降级节点以与集群匹配。

步骤

1. 确定集群上安装的 ONTAP 版本： `cluster image show`
2. 查看节点上的当前 ONTAP 版本：
   a. 在第一个节点上，查看软件版本： `ssystem node image show`

```
::*> system node image show
                  Is      Is                                Install
Node      Image   Default Current Version                   Date
-------- ------- ------- ------- -------------------------
-------------------
localhost
          image1  false   false   9.3                     MM/DD/YYYY
TIMESTAMP
          image1  true    true    9.3                     MM/DD/YYYY
TIMESTAMP
2 entries were displayed.
```

b. 对第二个节点重复上述步骤。

3. 比较集群和节点上的 ONTAP 版本，然后执行以下操作之一：
   - 如果集群和节点上的 ONTAP 版本相同，则无需升级或降级。
   - 如果集群和节点上的 ONTAP 版本不同，则可以 "升级 ONTAP" 在使用早期版本的节点上，也可以 "还原 ONTAP" 适用于安装了更高版本的节点。

确保已启用硬件级 HA

如果重新使用新安装的控制器模块，而不是新安装的控制器模块，则必须进入维护模式，并确保其 HA 状态设置为 HA 。

如果您使用的是新控制器模块，则可以跳过此操作步骤，因为默认情况下已启用 HA 。否则，必须在两个节点上执行此操作步骤。

步骤

1. 在第一个节点上，进入维护模式：
   a. 输入 `halt` 退出 nodeshell 。

      此时将显示 LOADER 提示符。

   b. 输入 `boot_ontap maint` 以进入维护模式。

      显示某些信息后，将显示维护模式提示符。

2. 在维护模式下，确保控制器模块和机箱处于 HA 状态：
   a. 输入 `ha-config show` 以显示控制器模块和机箱的 HA 状态。
   b. 如果控制器的显示状态不是 `HA` ，请输入 `ha-config modify controller ha` 。
   c. 如果显示的机箱状态不是 `HA` ，请输入 `ha-config modify chassis ha` 。
   d. 输入 `ha-config show` ，验证是否已在控制器模块和机箱上启用 HA 。
3. 返回到 ONTAP ：

a. 输入 `halt` 退出维护模式。

b. 输入 `boot_ontap` 以启动 ONTAP

c. 等待节点启动，集群设置向导将在控制台上自动启动。

d. 按四次 Enter 接受节点管理 LIF 的现有设置。

e. 以 `admin` 用户身份登录到此节点，不需要密码。

4. 在要添加到集群的另一个节点上重复此操作步骤。

使用 **System Manager** 向集群添加节点

您可以使用 System Manager 通过向现有集群添加节点来增加存储系统的大小和功能。如果有效集群版本为 ONTAP 9.2 ，则系统管理器会自动启用此功能。

开始之前

- 必须使用缆线将新的兼容节点连接到集群。

  网络窗口仅会列出默认广播域中的端口。

- 集群中的所有节点都必须已启动且正在运行。
- 所有节点的版本必须相同。

步骤

1. 将新的兼容节点添加到集群：

如果您 …	执行此操作 …
未登录到 System Manager	a. 登录到系统管理器。 System Manager 会在登录时自动检测新的兼容节点。System Manager 会提示您将新的兼容节点添加到集群中。 b. 单击 * 将节点添加到集群 * 。 c. 修改节点的名称。 d. 指定节点许可证。 e. 单击 * 提交并继续 * 。

已登录到 System Manager	a. 根据您运行的 System Manager 版本，执行以下步骤之一： ◦ ONTAP 9.4 或更早版本：单击 * 配置 * > * 集群扩展 * 。 ◦ 从 ONTAP 9.5 开始：单击 * 配置 * > * 集群 * > * 扩展 * System Manager 将搜索新添加的节点。如果显示任何警告，则必须先修复这些警告，然后再继续操作。如果发现新的兼容节点，请继续执行下一步。 b. 修改节点的名称。 c. 指定节点许可证。 d. 单击 * 提交并继续 * 。

使用命令行界面将节点加入集群

新安装的控制器模块准备就绪后，您可以使用 `cluster setup` 命令将每个控制器模块添加到集群中。

关于此任务

- 您必须在两个节点上执行此操作步骤。
- 您必须一次加入一个节点，而不能同时加入。

步骤

1. 在命令行界面提示符处使用 `cluster setup` 命令启动集群设置向导。

```
::> cluster setup

Welcome to the cluster setup wizard....

Use your web browser to complete cluster setup by accessing
https://10.63.11.29

Otherwise, press Enter to complete cluster setup using the
command line interface:
```

> 有关使用基于 GUI 的集群设置向导的说明，请参见 使用 System Manager 向集群添加节点。

2. 按 Enter 键以使用命令行界面完成此任务。当系统提示您创建新集群或加入现有集群时，输入 `join` 。

```
Do you want to create a new cluster or join an existing cluster?
{create, join}:
join
```

3. 当系统提示您配置现有集群接口时，按 `Enter` 接受该配置。

```
Existing cluster interface configuration found:

Port    MTU     IP              Netmask
e1a     9000    169.254.87.75   255.255.0.0

Do you want to use this configuration? {yes, no} [yes]:
```

4. 按照提示加入现有集群。

```
Step 1 of 3: Join an Existing Cluster
You can type "back", "exit", or "help" at any question.

Enter the name of the cluster you would like to join [cluster1]:
cluster1

Joining cluster cluster1

Starting cluster support services ..

This node has joined the cluster cluster1.

Step 2 of 3: Configure Storage Failover (SFO)
You can type "back", "exit", or "help" at any question.

SFO will be enabled when the partner joins the cluster.

Step 3 of 3: Set Up the Node

Cluster setup is now complete.
```

节点将自动重命名，以便与集群名称匹配。

5. 在集群上，使用 `cluster show` 命令验证节点是否属于集群。

```
cluster1::> cluster show
Node                  Health  Eligibility
--------------------- ------- ------------
cluster1-1            true    true
cluster1-2            true    true
cluster1-3            true    true
3 entries were displayed.
```

6. 重复步骤 #stef_3D8223C5AC7145EE8C9A9397270D0610 到 #stef_F6678CB6B1A94A08F86F83BA8BA8E35 新安装的第二个控制器模块。

在第二个节点上，集群设置向导在以下方面有所不同：

- 它默认加入现有集群，因为其配对集群已属于某个集群。
- 它会自动在两个节点上启用存储故障转移。

7. 使用 `storage failover show` 命令验证是否已启用存储故障转移并可执行存储故障转移。

   以下输出显示已在集群的所有节点上启用存储故障转移，并且可以执行此操作，包括新添加的节点：

```
cluster1::> storage failover show
                                Takeover
Node           Partner          Possible State
-------------- -------------- --------
-------------------------------------
cluster1-1     cluster1-2     true     Connected to cluster1-2
cluster1-2     cluster1-1     true     Connected to cluster1-1
cluster1-3     cluster1-4     true     Connected to cluster1-3
cluster1-4     cluster1-3     true     Connected to cluster1-4
4 entries were displayed.
```

完成扩展

两个节点加入集群后，您必须通过配置 AutoSupport 并完成 SP 网络来完成新添加节点的配置。然后，验证扩展后的集群并生成 AutoSupport 消息以完成扩展。如果集群使用 SAN ，则应更新 LUN 路径。

在 **System Manager** 中配置节点详细信息

您可以使用 System Manager 为新添加的节点配置节点管理 LIF 和服务处理器设置。

开始之前

- 默认 IP 空间中必须具有足够数量的端口，才能创建 LIF 。
- 所有端口都必须已启动且正在运行。

步骤

1. 配置节点管理：
   a. 在 * IP 地址 * 字段中输入 IP 地址。
   b. 在 * 端口 * 字段中选择用于节点管理的端口。
   c. 输入网络掩码和网关详细信息。
2. 配置服务处理器设置：
   a. 选中 * 覆盖默认值 * 复选框以覆盖默认值。
   b. 输入 IP 地址，网络掩码和网关详细信息。

3. 单击 * 提交并继续 * 以完成节点的网络配置。
4. 在 * 摘要 * 页面中验证节点的详细信息。

下一步操作

- 如果集群受到保护，则应在新添加的节点中创建所需数量的集群间 LIF ，以避免部分对等和保护运行不正常。
- 如果集群中启用了 SAN 数据协议，则应创建所需数量的 SAN 数据 LIF 以提供数据。

在新节点上配置 AutoSupport

将节点添加到集群后，必须在节点上配置 AutoSupport 。

必须在集群的现有节点上设置 AutoSupport 。

您必须在两个节点上执行此操作步骤。

步骤

1. 使用 `ssystem node AutoSupport show` 命令查看 AutoSupport 配置，并将 ` -node` 参数设置为原始集群中的一个节点。

```
cluster1::> system node autosupport show -node cluster1-1
                            Node: cluster1-1
                           State: enable
                 SMTP Mail Hosts: smtp.example.com

...
```

2. 在一个新添加的节点上，使用 `ssystem node AutoSupport modify` 命令按照在现有节点上配置的方式配置 AutoSupport 。

```
cluster1::> system node autosupport modify -node cluster1-3 -state
enable -mail-hosts smtp.example.com -from alerts@node3.example.com -to
support@example.com -support enable -transport https -noteto
pda@example.com -retry-interval 23m
```

3. 对另一个新添加的节点重复上述步骤。

配置服务处理器网络

扩展集群后，您必须在新节点上配置服务处理器（ Service Processor ， SP ）网络。如果 SP 使用手动网络配置，则必须在新节点上为 SP 配置 IP 地址。如果 SP 使用自动网络配置，则必须确定选定的 IP 地址。

步骤

1. 如果集群 SP 使用手动网络配置，请使用 `ssystem service-processor network modify` 命令在两个节点上为 SP 网络配置 IP 地址。

   以下命令用于在 cluster1-3 和 cluster1-4 节点中配置 SP 网络：

   ```
   cluster1::> system service-processor network modify -node cluster1-3
   -address-family IPv4 -enable true -ip-address 192.168.123.98-netmask
   255.255.255.0 -gateway 192.168.123.1
   cluster1::> system service-processor network modify -node cluster1-4
   -address-family IPv4 -enable true -ip-address 192.168.123.99 -netmask
   255.255.255.0 -gateway 192.168.123.1
   ```

2. 对每个节点使用 `ssystem service-processor network show` 命令，验证是否已在两个新节点上正确配置 SP 网络。

   此状态应为 `s`已更新 。在所有情况下都需要进行验证。即使 SP 网络已自动配置，您也应验证是否已成功配置，并且必须确定已分配哪些 IP 地址。

   以下输出指示 cluster1-3 和 cluster1-4 节点均已成功设置 SP 网络：

```
cluster1::> system service-processor network show -node cluster1-3
                              Address
Node          Status         Family    Link State  IP Address
------------- -------------- --------- -----------
------------------------
cluster1-3    online         IPv4      up          192.168.123.98

                                  DHCP: none
                           MAC Address: 00:a0:98:43:a1:1e
                       Network Gateway: 10.60.172.1
             Network Mask (IPv4 only): 255.255.255.0
            Prefix Length (IPv6 only): -
                       IPv6 RA Enabled: -
                           Subnet Name: -
              SP Network Setup Status: succeeded
                                   ...

cluster1::> system service-processor network show -node cluster1-4
                              Address
Node          Status         Family    Link State  IP Address
------------- -------------- --------- -----------
------------------------
cluster1-4    online         IPv4      up          192.168.123.99

                                  DHCP: none
                           MAC Address: 00:a0:98:43:a1:1e
                       Network Gateway: 10.60.172.1
             Network Mask (IPv4 only): 255.255.255.0
            Prefix Length (IPv6 only): -
                       IPv6 RA Enabled: -
                           Subnet Name: -
              SP Network Setup Status: succeeded
                                   ...
```

3. 如果您的站点通常具有 SP 网络的 DNS 条目，请验证是否已为新节点创建 DNS 条目。

验证扩展集群的配置

扩展集群后，您必须运行 Config Advisor 并使用一些命令来验证配置，以验证集群运行状况和集群复制环。

步骤

1. 运行 Config Advisor 以检查配置的运行状况：
   a. 启动 Config Advisor ，然后单击 * 收集数据 * 。

Config Advisor 将显示发现的任何问题。

b. 如果发现问题，请更正问题并重新运行此工具。

2. 使用 `cluster show` 命令确保集群中的所有节点均处于运行状况良好的状态。

```
cluster-1::> cluster show
Node                  Health  Eligibility
--------------------- ------- ------------
cluster1-1            true    true
cluster1-2            true    true
cluster1-3            true    true
cluster1-4            true    true
4 entries were displayed.
```

3. 确保集群复制环在集群中的所有节点上具有相同的 epoch ，数据库 epoch 和数据库事务编号：

比较事务编号的最简单方法是一次查看一个单位名称的事务编号。

a. 使用 `set -privilege advanced` 命令将权限级别设置为 advanced 。

b. 使用带有 ` -unitname mgmt` 参数的 `cluster ring show` 命令查看有关第一个单元名称的集群环信息，并验证所有节点在 Epoch ， DB Epoch 和 DB Trnxs 列中的编号是否相同。

```
cluster-1::*> cluster ring show -unitname mgmt
Node      UnitName Epoch    DB Epoch DB Trnxs Master    Online
--------- -------- -------- -------- -------- --------- ---------
cluster1-1
          mgmt     2        2        959      cluster1-1
                                                         master
cluster1-2
          mgmt     2        2        959      cluster1-2
                                                         secondary
cluster1-3
          mgmt     2        2        959      cluster1-3
                                                         master
cluster1-4
          mgmt     2        2        959      cluster1-3
                                                         secondary
4 entries were displayed.
```

c. 使用 ` -unitname VLDB` 参数重复此命令。

d. 使用 ` -unitname vifmgr` 参数重复此命令。

e. 使用 ` -unitname bcomd` 参数重复此命令。

f. 使用 ` -unitname crs` 参数重复此命令。

g. 使用 `set -privilege admin` 命令将权限级别恢复为 admin 。

生成有关完成扩展的 **AutoSupport** 消息

扩展集群后，您应发送 AutoSupport 消息以指示扩展过程已完成。此消息会告知内部和外部支持人员扩展已完成，并用作稍后可能需要进行的任何故障排除的时间戳。

必须设置 AutoSupport 。

步骤

1. 对于集群中的每个节点，使用 `ssystem node AutoSupport invoke` 命令发送 AutoSupport 消息。

   您必须对集群中的每个节点（包括新添加的节点）执行一次问题描述消息。

   如果向双节点集群添加了两个节点，则必须发送四次消息。

```
cluster1::> system node autosupport invoke -node * -message "cluster
expansion complete" -type all
The AutoSupport was successfully invoked on node "cluster1-1". To view
the status
of the AutoSupport, use the "system node autosupport history show"
command.
Note: It may take several minutes for the AutoSupport to appear in the
history list.
The AutoSupport was successfully invoked on node "cluster1-2". To view
the status
of the AutoSupport, use the "system node autosupport history show"
command.
Note: It may take several minutes for the AutoSupport to appear in the
history list.
The AutoSupport was successfully invoked on node "cluster1-3". To view
the status
of the AutoSupport, use the "system node autosupport history show"
command.
Note: It may take several minutes for the AutoSupport to appear in the
history list.
The AutoSupport was successfully invoked on node "cluster1-4". To view
the status
of the AutoSupport, use the "system node autosupport history show"
command.
Note: It may take several minutes for the AutoSupport to appear in the
history list.
4 entries were acted on.
```

更新新节点的 LUN 路径

如果集群配置了 SAN ，则必须在新添加的节点上创建 SAN LIF ，然后更新路径。

只有当集群包含操作步骤时，才需要此 LUN 。如果集群仅包含文件，则可以跳过此操作步骤。

步骤

1. 对于集群中的每个 Storage Virtual Machine （ SVM ），在新添加的节点上创建新的 LIF ：
   a. 使用带有 ` 字段 allowed-protocols` 参数的 `vserver show` 命令并查看输出，以确定使用 FC 或 iSCSI 协议的 SVM 。

   ```
   cluster1::> vserver show -fields allowed-protocols
   vserver allowed-protocols
   ------- -----------------
   vs1     cifs,ndmp
   vs2     fcp
   vs3     iscsi
   ...
   ```

   b. 对于使用 FC 或 iSCSI 的每个 SVM ，使用 `network interface create` 命令和 ` role data` 参数在每个新添加的节点上至少创建两个数据 LIF 。

   ```
   cluster1::> network interface create -vserver vs1 -lif lif5 -role
   data
   -data-protocol iscsi -home-node cluster1-3 -home-port e0b
   -address 192.168.2.72 -netmask 255.255.255.0
   ```

   c. 对于每个 SVM ，使用带有 ` -vserver` 参数的 `network interface show` 命令验证其在集群中的所有节点上是否具有 LIF 。
2. 更新端口集：
   a. 使用 `lun portset show` 命令确定端口集是否存在。
   b. 如果要使新的 LIF 对现有主机可见，请使用 `lun portset add` 命令将每个新 LIF 添加到端口集，每个 LIF 一次。
3. 如果使用 FC 或 FCoE ，请更新分区：
   a. 验证是否已正确设置分区，以使主机上的现有启动程序端口能够连接到新节点上的新目标端口。
   b. 更新交换机分区以将新节点连接到现有启动程序。

      分区设置因所使用的交换机而异。

   c. 如果计划将 LUN 移动到新节点，请使用 `lun mapping add-reporting-nodes` 命令将新路径公开给主机。
4. 在所有主机操作系统上，重新扫描以发现新添加的路径。

5. 根据主机操作系统，删除任何陈旧路径。
6. 向 MPIO 配置添加或删除路径。
    - 相关信息 *

"SAN 配置"

"SAN 管理"

版权信息

版权所有©2022 NetApp、Inc.。保留所有权利。Printed in the U.S.版权所涵盖的本文档的任何部分不得以任何形式或任何手段复制、包括影印、录制、 磁带或存储在电子检索系统中—未经版权所有者事先书面许可。

Software derived from copyrighted NetApp material is subject to the following license and disclaimer:

本软件由NetApp按"原样"提供、不含任何明示或默示担保、包括但不限于适销性和特定用途适用性的默示担保、特此声明不承担任何责任。IN NO EVENT SHALL NETAPP BE LIABLE FOR ANY DIRECT, INDIRECT, INCIDENTAL, SPECIAL, EXEMPLARY, OR CONSEQUENTIAL DAMAGES (INCLUDING, BUT NOT LIMITED TO, PROCUREMENT OF SUBSTITUTE GOODS OR SERVICES; LOSS OF USE, DATA, OR PROFITS; OR BUSINESS INTERRUPTION) HOWEVER CAUSED AND ON ANY THEORY OF LIABILITY, WHETHER IN CONTRACT, STRICT LIABILITY, OR TORT (INCLUDING NEGLIGENCE OR OTHERWISE) ARISING IN ANY WAY OUT OF THE USE OF THIS SOFTWARE, EVEN IF ADVISED OF THE POSSIBILITY OF SUCH DAMAGE.

NetApp reserves the right to change any products described herein at any time, and without notice.NetApp assumes no responsibility or liability arising from the use of products described herein, except as expressly agreed to in writing by NetApp.The use or purchase of this product does not convey a license under any patent rights, trademark rights, or any other intellectual property rights of NetApp.

The product described in this manual may be protected by one or more U.S.patents, foreign patents, or pending applications.

RESTRICTED RIGHTS LEGEND: Use, duplication, or disclosure by the government is subject to restrictions as set forth in subparagraph (c)(1)(ii) of the Rights in Technical Data and Computer Software clause at DFARS 252.277-7103 (October 1988) and FAR 52-227-19 (June 1987).

商标信息

NetApp、NetApp标识和中列出的标记 http://www.netapp.com/TM 是NetApp、Inc.的商标。其他公司和产品名称可能是其各自所有者的商标。