# 卷灾难恢复

## System Manager Classic

NetApp
July 01, 2022

This PDF was generated from https://docs.netapp.com/zh-cn/ontap-sm-classic/volume-disaster-recovery/index.html on July 01, 2022. Always check docs.netapp.com for the latest.

# 目录

卷灾难恢复 . . . . . 1
卷灾难恢复概述 . . . . . 1
卷灾难恢复工作流 . . . . . 1

# 卷灾难恢复

## 卷灾难恢复概述

您可以在发生灾难后快速激活目标卷，然后使用 ONTAP System Manager 经典界面（ONTAP 9.7 及更早版本）在 ONTAP 中重新激活源卷。

如果要按以下方式执行卷级灾难恢复，请使用此操作步骤：

- 您正在使用运行 ONTAP 9 的集群。
- 您是集群管理员。
- 您已在下面配置 SnapMirror 关系 卷灾难恢复准备
- 源集群的集群管理员已声明，由于病毒感染等事件导致数据损坏或数据意外删除，源卷中的数据不可用。
- 您希望使用 System Manager ，而不是 ONTAP 命令行界面或自动化脚本编写工具。
- 您希望使用适用于 ONTAP 9.7 及更早版本的 System Manager 经典界面，而不是适用于 ONTAP 9.7 及更高版本的 ONTAP System Manager UI 。
- 您希望使用最佳实践，而不是浏览每个可用选项。
- 您不想阅读大量概念背景信息。

### 在 **ONTAP** 中执行此操作的其他方法

| 要执行以下任务，请执行以下操作 ... | 查看此内容 ... |
| --- | --- |
| 重新设计的 System Manager （适用于 ONTAP 9.7 及更高版本） | "从 SnapMirror 目标提供数据" |
| ONTAP 命令行界面 | "激活目标卷" |

## 卷灾难恢复工作流

卷灾难恢复工作流包括激活目标卷，配置目标卷以进行数据访问以及重新激活原始源卷。

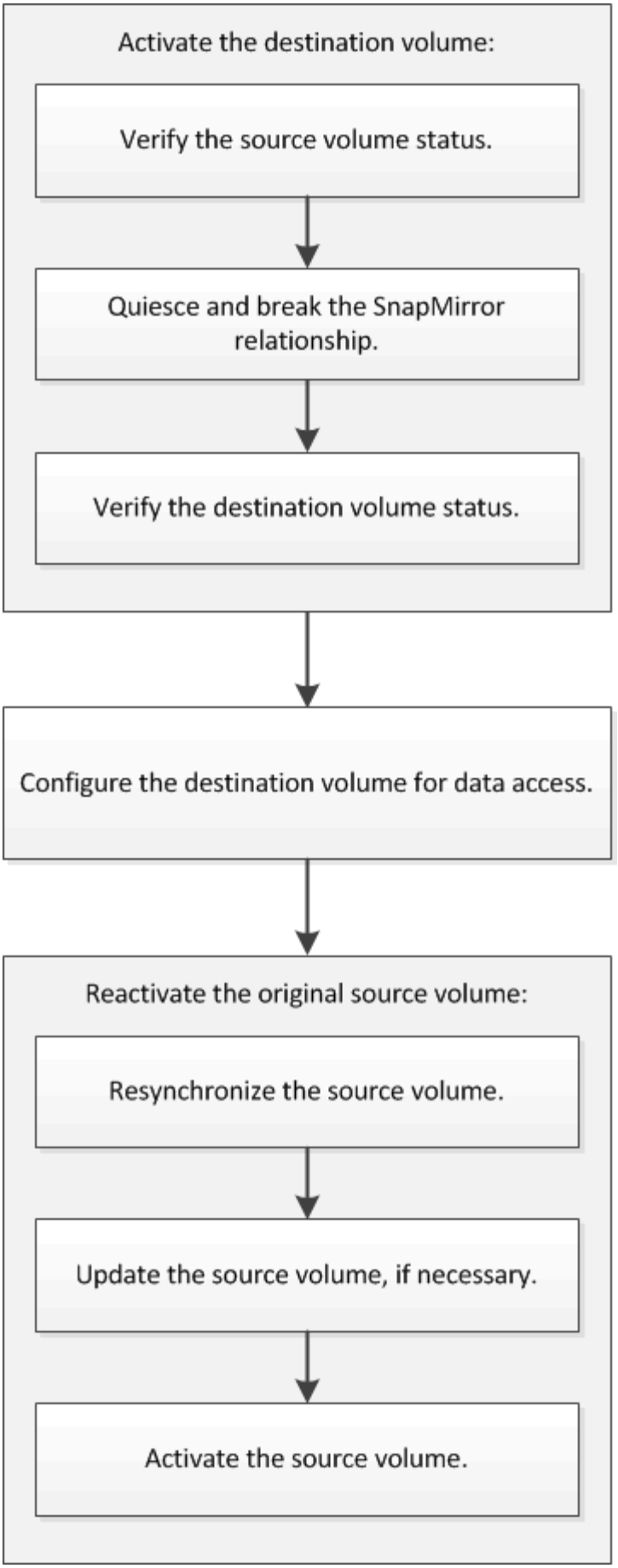
Activate the destination volume:
Verify the source volume status.
Quiesce and break the SnapMirror relationship.
Verify the destination volume status.
Configure the destination volume for data access.
Reactivate the original source volume:
Resynchronize the source volume.
Update the source volume, if necessary.
Activate the source volume.

追加信息可帮助您管理卷级灾难恢复关系，并提供其他灾难恢复方法来保护数据资源的可用性。

使用 SnapVault 进行卷备份

## 激活目标卷

如果源卷由于数据损坏，意外删除或脱机状态等事件而无法提供数据，则必须激活目标卷以提供数据访问，直到恢复源卷上的数据为止。激活涉及停止未来的 SnapMirror 数据传输并中断 SnapMirror 关系。

### 验证源卷的状态

如果源卷不可用，您必须验证源卷是否已脱机，然后确定必须激活以提供数据访问的目标卷。

您必须从 * 源 * 集群执行此任务。

步骤

1. 导航到 * 卷 * 窗口。
2. 选择源卷，然后验证源卷是否已脱机。
3. 确定 SnapMirror 关系中的目标卷。
   - 从 ONTAP 9.3 开始：双击源卷以查看详细信息，然后单击 * 保护 * 以确定 SnapMirror 关系中的目标卷以及包含该卷的 SVM 的名称。

   - ONTAP 9.2 或更早版本：单击卷页面底部的 * 数据保护 * 选项卡，以确定 SnapMirror 关系中的目标卷以及包含该卷的 SVM 的名称。

### 断开 **SnapMirror** 关系

要激活目标卷，必须暂停并中断 SnapMirror 关系。暂停后，未来的 SnapMirror 数据传输

将被禁用。

目标卷必须挂载到目标 SVM 命名空间上。

您必须从 * 目标 * 集群执行此任务。

步骤

1. 根据您运行的 System Manager 版本，执行以下步骤之一：
   - ONTAP 9.4 或更早版本：单击 * 保护 * > * 关系 * 。
   - 从 ONTAP 9.5 开始：单击 * 保护 * > * 卷关系 * 。
2. 选择源卷和目标卷之间的 SnapMirror 关系。
3. 单击 * 操作 * > * 暂停 * 以禁用未来的数据传输。
4. 选中确认复选框，然后单击 * 暂停 * 。

   暂停操作可能需要一些时间；在传输状态显示为 `Quiesced` 之前，不得对 SnapMirror 关系执行任何其他操作。

5. 单击 * 操作 * > * 中断 * 。
6. 选中确认复选框，然后单击 * 中断 * 。

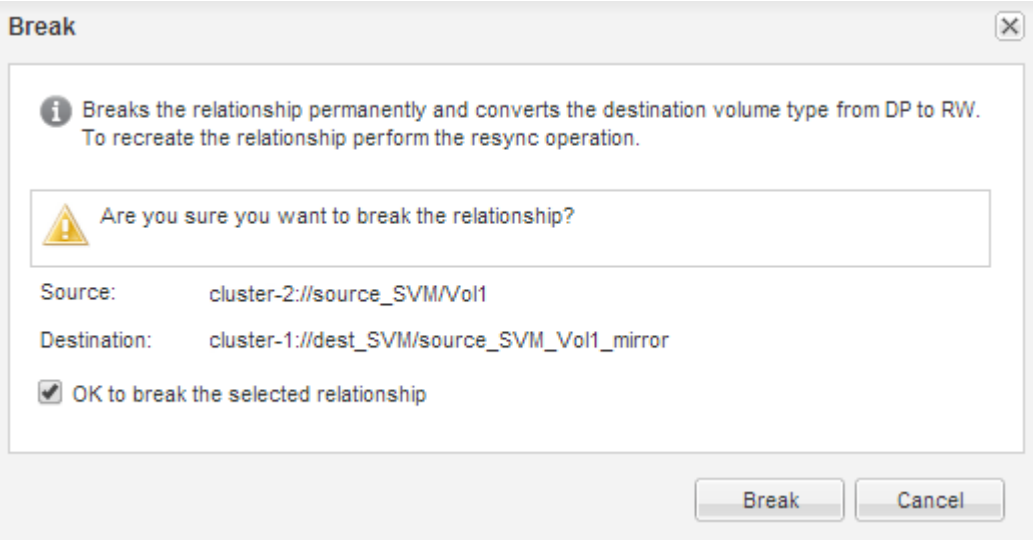


SnapMirror 关系处于 `Broken off` 状态。

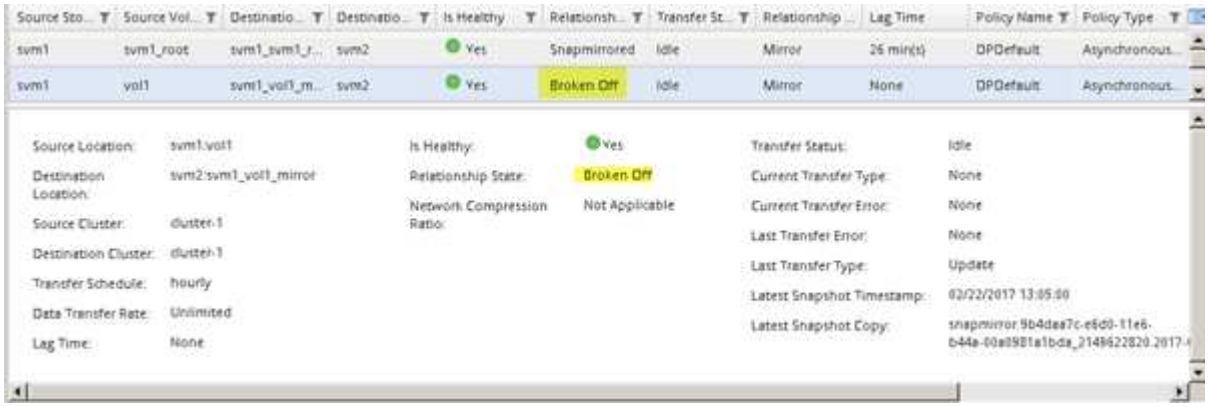

验证目标卷状态

## 中断 SnapMirror 关系后，您必须验证目标卷是否具有读 / 写访问权限，以及目标卷设置是否与源卷的设置匹配。

您必须从 * 目标 * 集群执行此任务。

步骤

1. 导航到 * 卷 * 窗口。
2. 从 * 卷 * 列表中选择目标卷，然后验证目标卷类型是否为 `RW` ，这表示读 / 写访问。
3. 验证目标卷上的精简配置，重复数据删除，数据压缩和自动增长等卷设置是否与源卷的设置匹配。

   您可以使用创建 SnapMirror 关系后记下的卷设置信息来验证目标卷设置。

4. 如果卷设置不匹配，请根据需要修改目标卷上的设置：
   a. 单击 * 编辑 * 。
   b. 根据需要修改环境的常规设置，存储效率设置和高级设置。
   c. 单击 * 保存并关闭 * 。

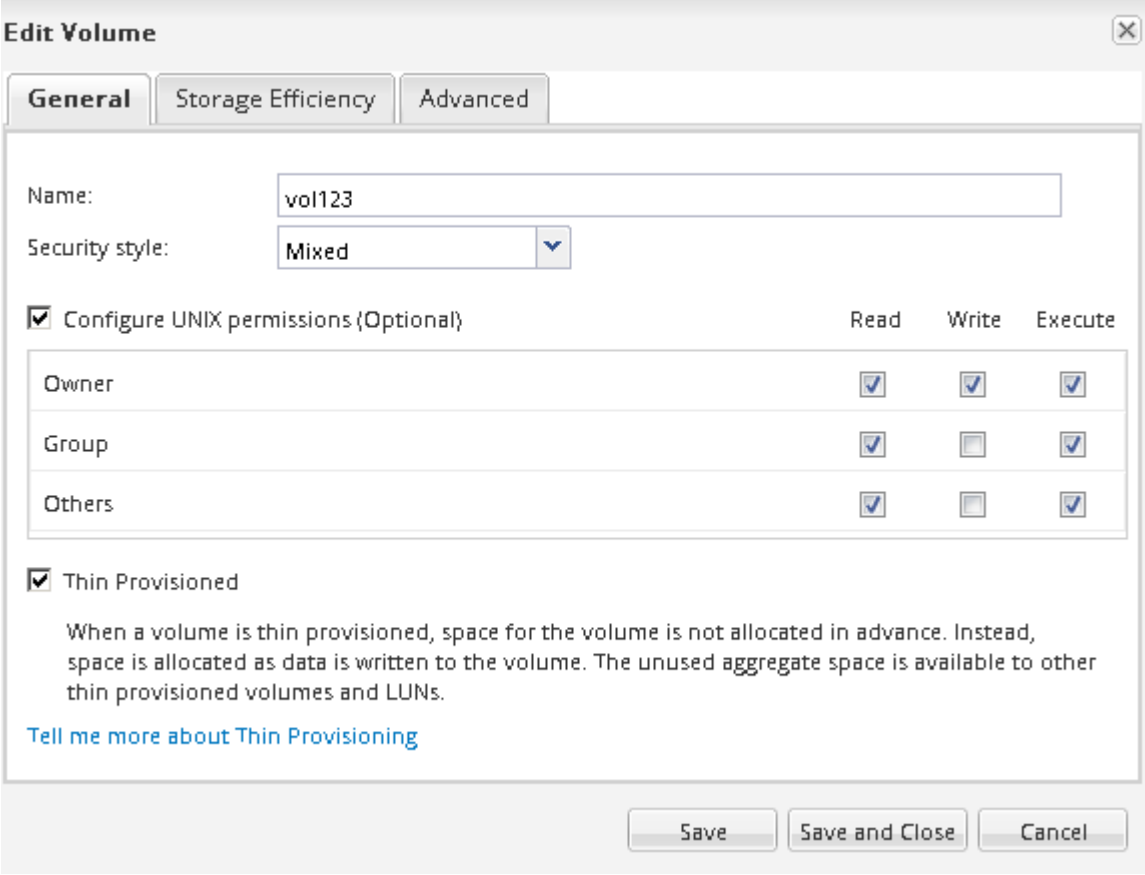


   d. 验证 * 卷 * 列表中的列是否已更新为适当的值。
5. 为目标卷启用 Snapshot 副本创建。
   a. 根据您的 ONTAP 版本，通过以下方式之一导航到 * 配置卷 Snapshot 副本 * 页面：

从 ONTAP 9.3 开始：选择目标卷，然后单击 * 操作 * > * 管理快照 * > * 配置 * 。

ONTAP 9.2 或更早版本：选择目标卷，然后单击 * Snapshot 副本 * > * 配置 * 。

b. 选中 * 启用计划的 Snapshot 副本 * 复选框，然后单击 * 确定 * 。

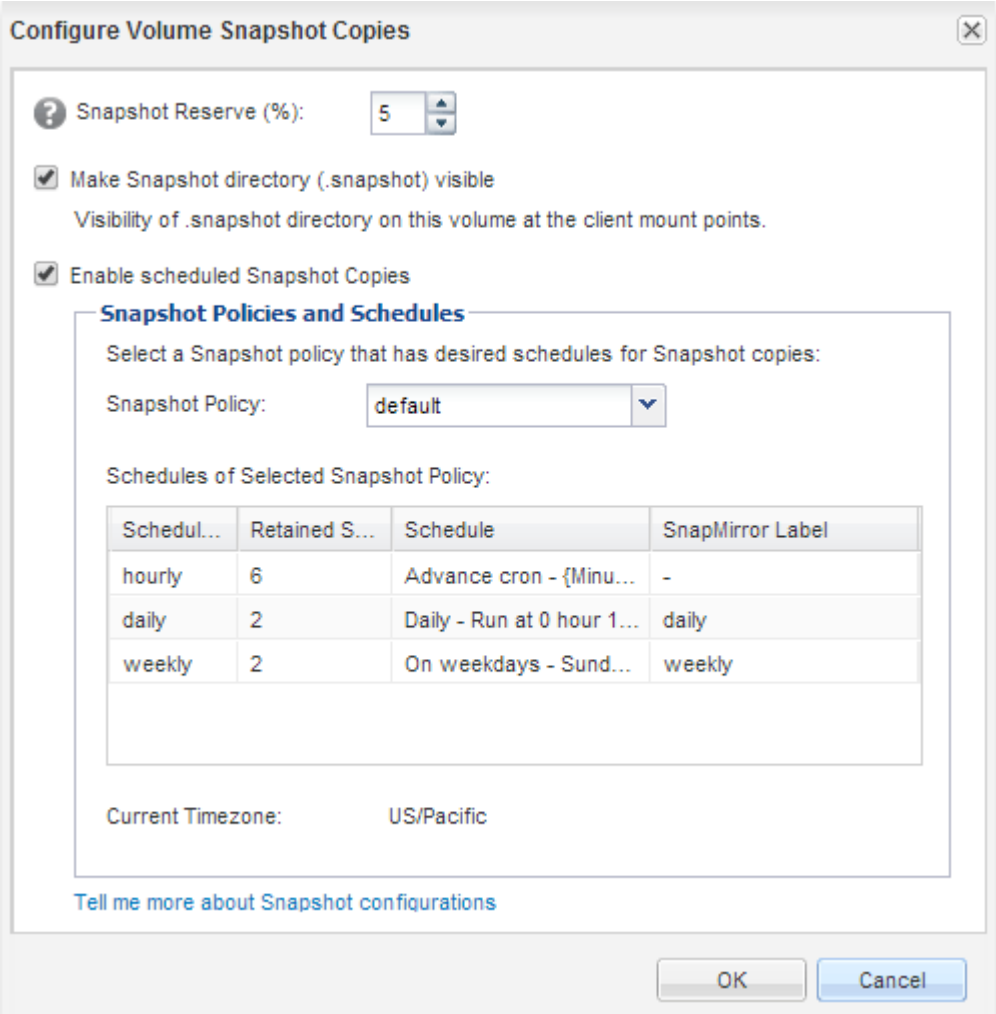


## 配置用于数据访问的目标卷

激活目标卷后，您必须为该卷配置数据访问。在重新激活源卷之前， NAS 客户端和 SAN 主机可以从目标卷访问数据。

您必须从 * 目标 * 集群执行此任务。

操作步骤

- NAS 环境：
  a. 使用与源 SVM 中的源卷挂载到的相同接合路径将 NAS 卷挂载到命名空间。
  b. 将相应的 ACL 应用于目标卷上的 CIFS 共享。
  c. 将 NFS 导出策略分配给目标卷。
  d. 将配额规则应用于目标卷。

e. 通过执行更改 DNS 名称解析等必要步骤，将客户端重定向到目标卷。

f. 在客户端上重新挂载 NFS 和 CIFS 共享。

- SAN 环境：

a. 将 LUN 映射到相应的启动程序组，以使卷中的 LUN 可供 SAN 客户端使用。

b. 对于 iSCSI ，创建从 SAN 主机启动程序到 SAN LIF 的 iSCSI 会话。

c. 在 SAN 客户端上，执行存储重新扫描以检测已连接的 LUN 。

下一步操作

您应解决导致源卷不可用的问题。您必须尽可能使源卷重新联机，然后重新同步和重新激活源卷。

- 相关信息 *

"ONTAP 9 文档中心"

## 重新激活源卷

当源卷变为可用时，您必须将目标卷中的数据重新同步到源卷，在重新同步操作后更新任何修改并激活源卷。

重新同步源卷

当源卷联机时，您必须在目标卷和源卷之间重新同步数据，以便从目标卷复制最新数据。

源卷必须处于联机状态。

您必须从 * 目标 * 集群执行此任务。

下图显示了将数据从活动目标卷复制到只读源卷：

步骤

1. 根据您运行的 System Manager 版本，执行以下步骤之一：
   - ONTAP 9.4 或更早版本：单击 * 保护 * > * 关系 * 。
   - 从 ONTAP 9.5 开始：单击 * 保护 * > * 卷关系 * 。
2. 选择源卷和目标卷之间的 SnapMirror 关系。
3. 记下为 SnapMirror 关系配置的传输计划和策略。
4. 单击 * 操作 * > * 反向重新同步 * 。

5. 选中确认复选框，然后单击 * 反向重新同步 * 。

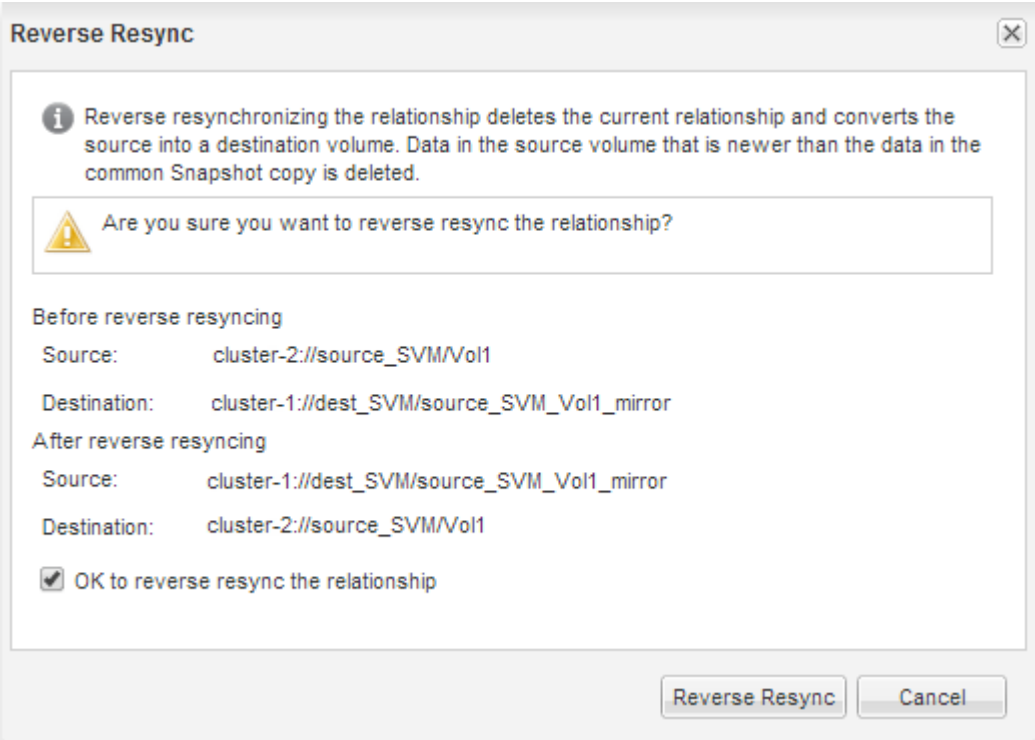


从 ONTAP 9.3 开始，此关系的 SnapMirror 策略设置为 `MirrorAllSnapshots` ，而镜像计划设置为 `None` 。

如果您运行的是 ONTAP 9.2 或更早版本，则此关系的 SnapMirror 策略将设置为 `DPDefault` ，而镜像计划将设置为 无 。

6. 在源集群上，指定与原始 SnapMirror 关系的保护配置匹配的 SnapMirror 策略和计划：
   a. 根据您运行的 System Manager 版本，执行以下步骤之一：
      - ONTAP 9.4 或更早版本：单击 * 保护 * > * 关系 * 。
      - 从 ONTAP 9.5 开始：单击 * 保护 * > * 卷关系 * 。
   b. 选择已重新同步的源卷与目标卷之间的 SnapMirror 关系，然后单击 * 编辑 * 。
   c. 选择 SnapMirror 策略和计划，然后单击 * 确定 * 。

更新源卷

## 重新同步源卷后，您可能需要确保在激活源卷之前更新源卷上的所有最新更改。

您必须从 * 源 * 集群执行此任务。

步骤

1. 根据您运行的 System Manager 版本，执行以下步骤之一：
   - ONTAP 9.4 或更早版本：单击 * 保护 * > * 关系 * 。
   - 从 ONTAP 9.5 开始：单击 * 保护 * > * 卷关系 * 。
2. 选择源卷和目标卷之间的 SnapMirror 关系，然后单击 * 操作 * > * 更新 * 。

3. 从源卷和目标卷之间的最新通用 Snapshot 副本执行增量传输。
    - 从 ONTAP 9.3 开始：选择 * 按策略 * 选项。
    - ONTAP 9.2 或更早版本：选择 * 按需 * 选项。
4. *可选：*选择*将传输带宽限制为*以限制用于传输的网络带宽、然后指定最大传输速度。
5. 单击 * 更新 * 。
6. 在 * 详细信息 * 选项卡中验证传输状态是否为 `Idle` ，最后一个传输类型是否为 `Update` 。

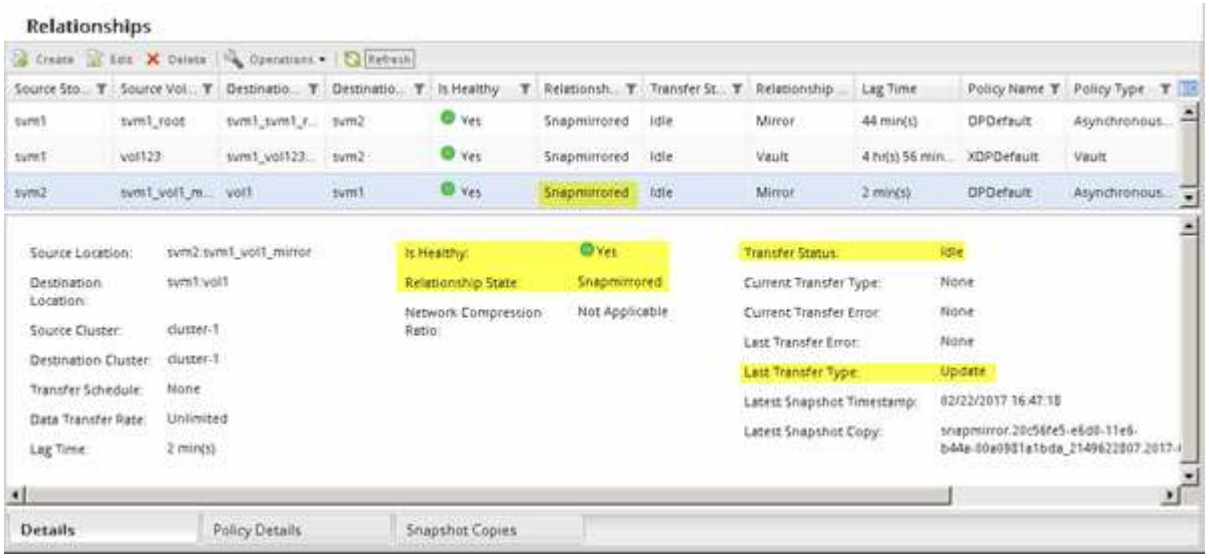


重新激活源卷

## 在将数据从目标卷重新同步到源卷之后，您必须通过中断 SnapMirror 关系来激活源卷。然后，您应重新同步目标卷以保护重新激活的源卷。

中断和反向重新同步操作均从 * 源 * 集群执行。

下图显示了中断 SnapMirror 关系时源卷和目标卷为读 / 写卷。执行反向重新同步操作后，数据将从活动源卷复制到只读目标卷。

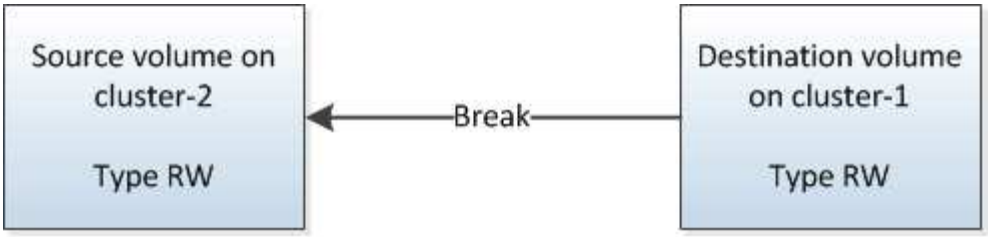

步骤

1. 根据您运行的 System Manager 版本，执行以下步骤之一：
   - ONTAP 9.4 或更早版本：单击 * 保护 * > * 关系 * 。
   - 从 ONTAP 9.5 开始：单击 * 保护 * > * 卷关系 * 。
2. 选择源卷和目标卷之间的 SnapMirror 关系。
3. 单击 * 操作 * > * 暂停 * 。
4. 选中确认复选框，然后单击 * 暂停 * 。
5. 单击 * 操作 * > * 中断 * 。
6. 选中确认复选框，然后单击 * 中断 * 。

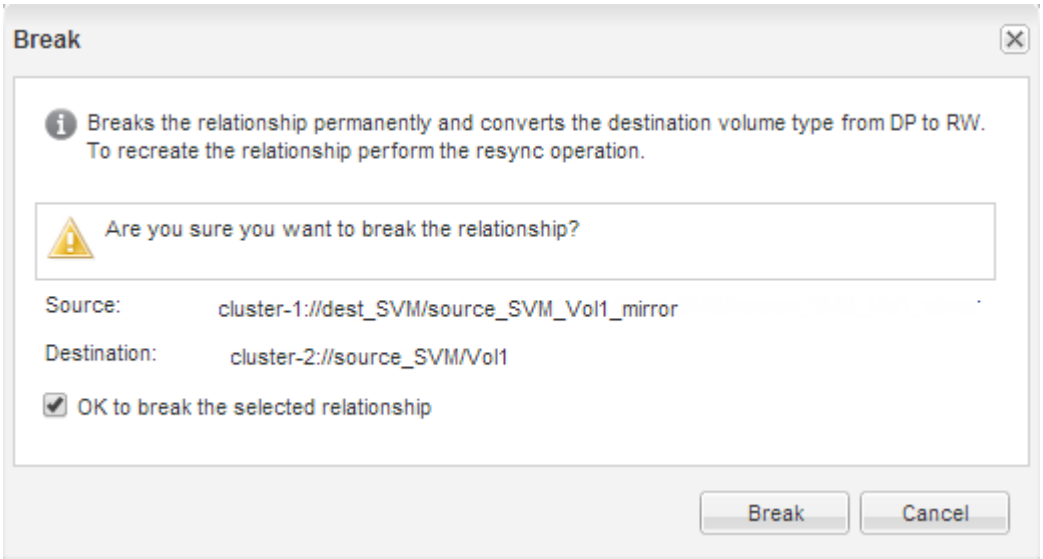


7. 单击 * 操作 * > * 反向重新同步 * 。
8. 选中确认复选框，然后单击 * 反向重新同步 * 。

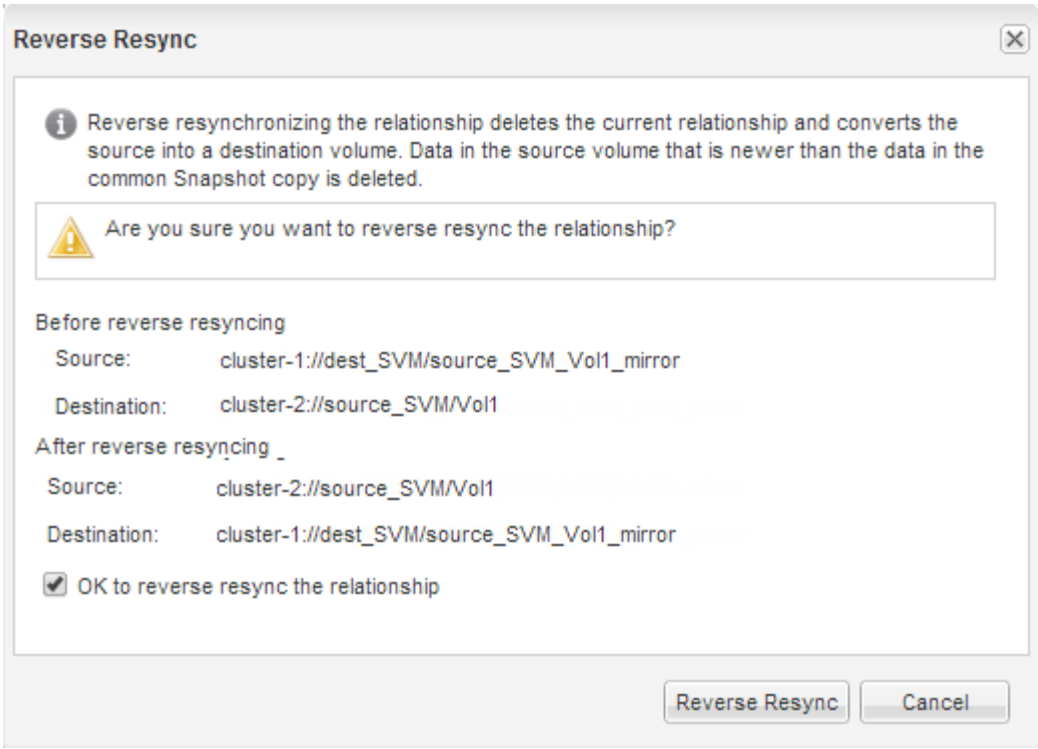


从 ONTAP 9.3 开始，此关系的 SnapMirror 策略设置为 `MirrorAllSnapshots` ，而 SnapMirror 计划设置为 `None` 。

如果您运行的是 ONTAP 9.2 或更早版本，则此关系的 SnapMirror 策略将设置为 `DPDefault` ，而 SnapMirror 计划将设置为 无 。

9. 导航到卷页面中的源卷，然后确认已列出您创建的 SnapMirror 关系，并且此关系的状态为 `Snapmirrored` 。
10. 在目标集群上，指定与新 SnapMirror 关系的原始 SnapMirror 关系的保护配置匹配的 SnapMirror 策略和计划：
    a. 根据您运行的 System Manager 版本，执行以下步骤之一：
        - ONTAP 9.4 或更早版本：单击 * 保护 * > * 关系 * 。
        - 从 ONTAP 9.5 开始：单击 * 保护 * > * 卷关系 * 。
    b. 在重新激活的源卷和目标卷之间选择 SnapMirror 关系，然后单击 * 编辑 * 。
    c. 选择 SnapMirror 策略和计划，然后单击 * 确定 * 。

源卷具有读 / 写访问权限，并受目标卷保护。

版权信息

版权所有©2022 NetApp、Inc.。保留所有权利。Printed in the U.S.版权所涵盖的本文档的任何部分不得以任何形式或任何手段复制、包括影印、录制、 磁带或存储在电子检索系统中—未经版权所有者事先书面许可。

Software derived from copyrighted NetApp material is subject to the following license and disclaimer:

本软件由NetApp按"原样"提供、不含任何明示或默示担保、包括但不限于适销性和特定用途适用性的默示担保、特此声明不承担任何责任。IN NO EVENT SHALL NETAPP BE LIABLE FOR ANY DIRECT, INDIRECT, INCIDENTAL, SPECIAL, EXEMPLARY, OR CONSEQUENTIAL DAMAGES (INCLUDING, BUT NOT LIMITED TO, PROCUREMENT OF SUBSTITUTE GOODS OR SERVICES; LOSS OF USE, DATA, OR PROFITS; OR BUSINESS INTERRUPTION) HOWEVER CAUSED AND ON ANY THEORY OF LIABILITY, WHETHER IN CONTRACT, STRICT LIABILITY, OR TORT (INCLUDING NEGLIGENCE OR OTHERWISE) ARISING IN ANY WAY OUT OF THE USE OF THIS SOFTWARE, EVEN IF ADVISED OF THE POSSIBILITY OF SUCH DAMAGE.

NetApp reserves the right to change any products described herein at any time, and without notice.NetApp assumes no responsibility or liability arising from the use of products described herein, except as expressly agreed to in writing by NetApp.The use or purchase of this product does not convey a license under any patent rights, trademark rights, or any other intellectual property rights of NetApp.

The product described in this manual may be protected by one or more U.S.patents, foreign patents, or pending applications.

RESTRICTED RIGHTS LEGEND: Use, duplication, or disclosure by the government is subject to restrictions as set forth in subparagraph (c)(1)(ii) of the Rights in Technical Data and Computer Software clause at DFARS 252.277-7103 (October 1988) and FAR 52-227-19 (June 1987).

商标信息

NetApp、NetApp标识和中列出的标记 http://www.netapp.com/TM 是NetApp、Inc.的商标。其他公司和产品名称可能是其各自所有者的商标。