重新啟動來源Volume

System Manager Classic

NetApp
May 06, 2022

This PDF was generated from https://docs.netapp.com/zh-tw/ontap-sm-classic/volume-disaster-recovery/task_resynchronizing_source_volume.html on May 06, 2022. Always check docs.netapp.com for the latest.

目錄

重新啟動來源Volume 1
重新同步來源Volume 1
更新來源Volume 2
重新啟動來源Volume 3

重新啟動來源Volume

當來源磁碟區可供使用時、您必須將目的地磁碟區的資料重新同步至來源磁碟區、在重新同步作業之後更新任何修改、然後啟動來源磁碟區。

重新同步來源Volume

當來源磁碟區上線時、您必須重新同步目的地磁碟區與來源磁碟區之間的資料、才能從目的地磁碟區複寫最新的資料。

來源Volume必須在線上。

您必須從*目的地*叢集執行工作。

下圖顯示資料會從作用中目的地磁碟區複寫到唯讀來源磁碟區：

步驟

1. 視您執行的System Manager版本而定、請執行下列其中一個步驟：
   - 《》（或更早版本）：按一下「保護」>「關係」ONTAP 。
   - 從ONTAP 《S19.5》開始：按一下「* Protection 」**>**「 Volume Relationationationation*」。
2. 選取來源與目的地磁碟區之間的SnapMirror關係。
3. 記下傳輸排程和針對SnapMirror關係所設定的原則。
4. 按一下*作業*>*反轉重新同步*。
5. 選取確認核取方塊、然後按一下*反轉重新同步*。

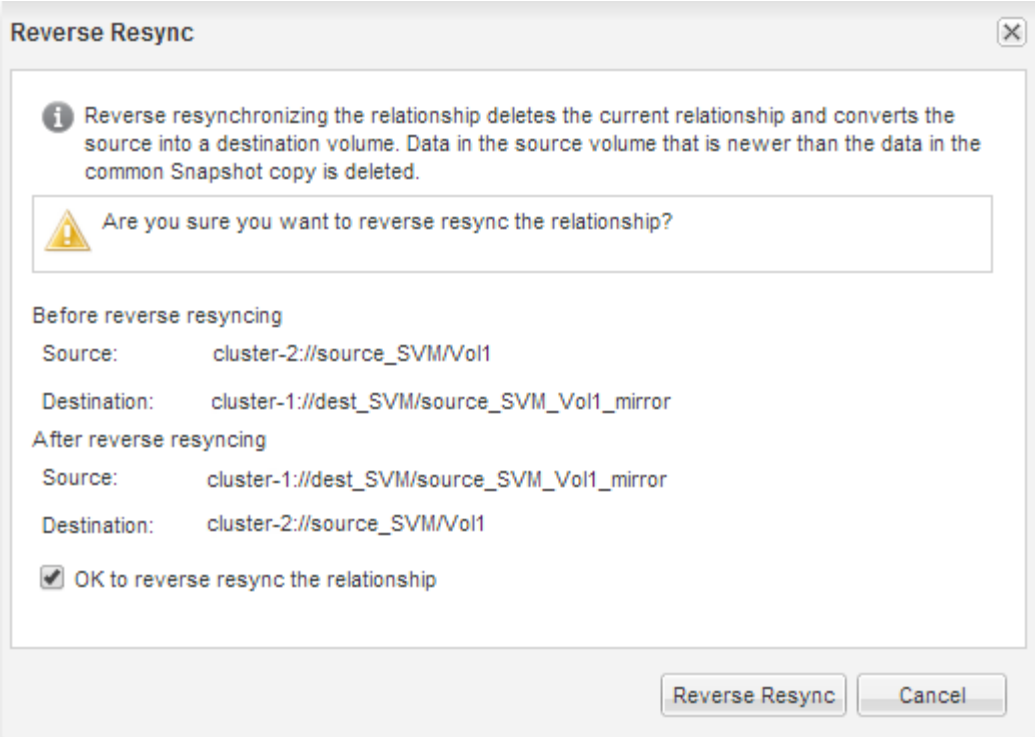

從ONTAP 功能表9.3開始、SnapMirror關係原則設定為「鏡射AllSnapshots」、鏡射排程則設定為「無」。

如果您執行ONTAP 的是版本9.2或更早版本、則關係的SnapMirror原則會設為「DPDefault」、鏡射排程則設為「無」。

6. 在來源叢集上、指定符合原始SnapMirror關係保護組態的SnapMirror原則和排程：
   a. 視您執行的System Manager版本而定、請執行下列其中一個步驟：
      - 《》（或更早版本）：按一下「保護」>「關係」ONTAP 。
      - 從ONTAP 《S19.5》開始：按一下「* Protection 」**>**「 Volume Relationationationation*」。
   b. 選取重新同步的來源磁碟區與目的地磁碟區之間的SnapMirror關係、然後按一下*編輯*。
   c. 選取SnapMirror原則和排程、然後按一下*確定*。

更新來源Volume

重新同步來源Volume之後、您可能需要先確認來源Volume上的所有最新變更都已更新、然後再啟動來源Volume。

您必須從*來源*叢集執行此工作。

步驟

1. 視您執行的System Manager版本而定、請執行下列其中一個步驟：
   - 《》（或更早版本）：按一下「保護」>「關係」ONTAP 。
   - 從ONTAP 《S19.5》開始：按一下「* Protection 」**>**「 Volume Relationationationation*」。
2. 選取來源與目的地磁碟區之間的SnapMirror關係、然後按一下*作業*>*更新*。

3. 在來源與目的地磁碟區之間、從最近的通用Snapshot複本執行遞增傳輸。
    - 從ONTAP S等效9.3開始：選擇*根據原則*選項。
    - S9.2或更早版本：選擇*隨需*選項。ONTAP
4. 選取*限制傳輸頻寬至*以限制傳輸所用的網路頻寬、然後指定最大傳輸速度。
5. 按一下 * 更新 * 。
6. 確認傳輸狀態為「Idle（閒置）」、最後傳輸類型為「Update（更新）」（在* Details（詳細資料）*標籤中）。

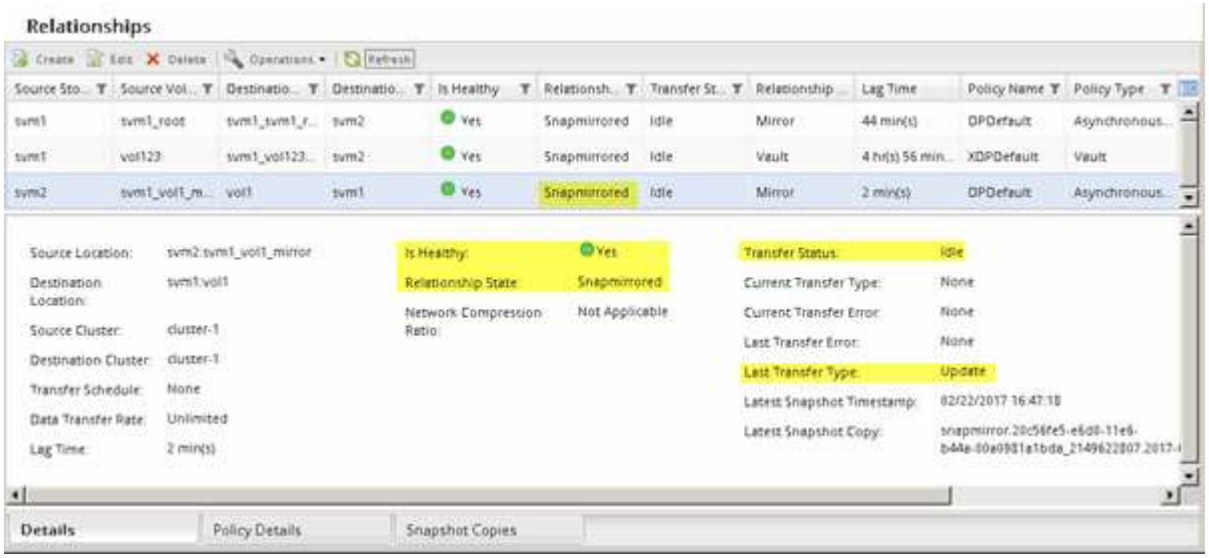

重新啟動來源Volume

將目的地Volume的資料重新同步至來源Volume之後、您必須中斷SnapMirror關係來啟動來源Volume。接著您應該重新同步目的地Volume、以保護重新啟動的來源Volume。

中斷和反轉重新同步作業都是從*來源*叢集執行。

下列影像顯示當您中斷SnapMirror關係時、來源和目的地磁碟區會讀取/寫入。反轉重新同步作業之後、資料會從作用中來源磁碟區複寫到唯讀目的地磁碟區。

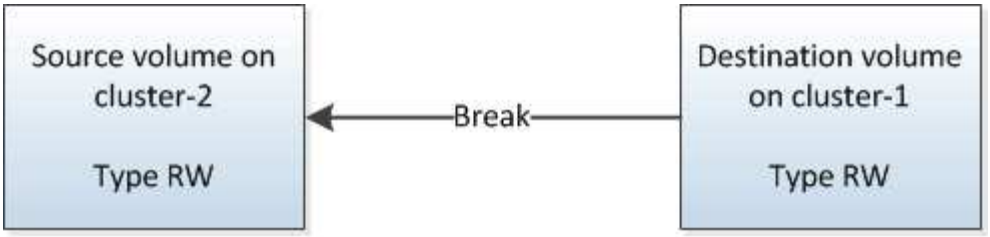

步驟

1. 視您執行的System Manager版本而定、請執行下列其中一個步驟：
   - 《》（或更早版本）：按一下「保護」>「關係」ONTAP 。
   - 從ONTAP 《S19.5》開始：按一下「* Protection 」>「 Volume Relationationationation*」。
2. 選取來源與目的地磁碟區之間的SnapMirror關係。
3. 按一下「作業」>「靜止」。
4. 選取確認核取方塊、然後按一下*靜止*。
5. 按一下*作業*>*中斷*。
6. 選取確認核取方塊、然後按一下*中斷*。

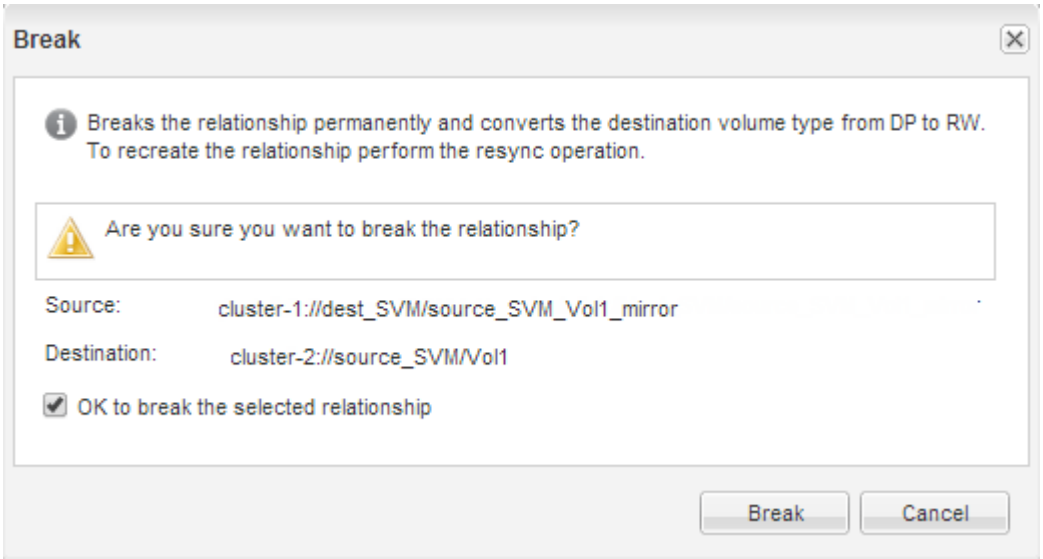

7. 按一下*作業*>*反轉重新同步*。
8. 選取確認核取方塊、然後按一下*反轉重新同步*。

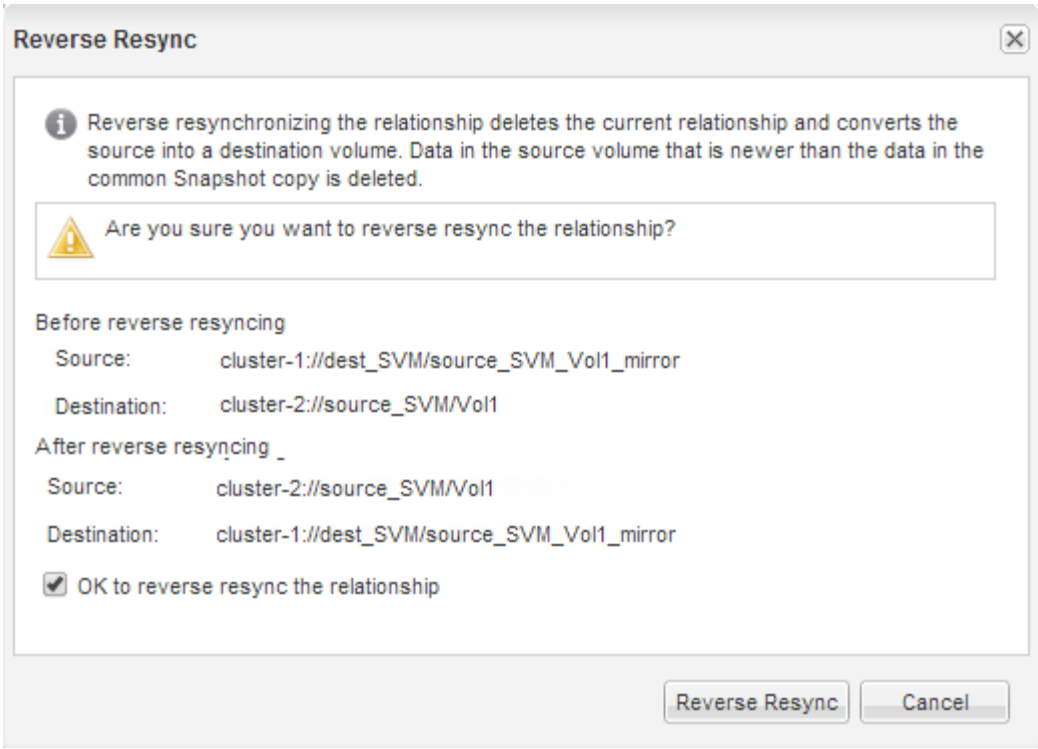

從ONTAP 功能表9.3開始、SnapMirror關係原則設定為「鏡像AllSnapshots」、SnapMirror排程設定為「無」。

如果您執行ONTAP 的是版本9.2或更早版本、則關係的SnapMirror原則會設為「DPDefault」、SnapMirror排程則設為「無」。

9. 瀏覽至Volumes（磁碟區）頁面中的來源磁碟區、確認您所建立的SnapMirror關係已列出、而且關係狀態為「napMirrored」（已鏡射）。
10. 在目的地叢集上、針對新的SnapMirror關係、指定符合原始SnapMirror關係保護組態的SnapMirror原則和排程：
    a. 視您執行的System Manager版本而定、請執行下列其中一個步驟：
        - 《》（或更早版本）：按一下「保護」>「關係」ONTAP 。
        - 從ONTAP 《S19.5》開始：按一下「* Protection 」**>**「 Volume Relationationationation*」。
    b. 選取重新啟動的來源與目的地磁碟區之間的SnapMirror關係、然後按一下*編輯*。
    c. 選取SnapMirror原則和排程、然後按一下*確定*。

來源Volume具有讀取/寫入存取權、並受到目的地Volume的保護。

Copyright Information

Copyright © 2022 NetApp, Inc. All rights reserved. Printed in the U.S. No part of this document covered by copyright may be reproduced in any form or by any means-graphic, electronic, or mechanical, including photocopying, recording, taping, or storage in an electronic retrieval system- without prior written permission of the copyright owner.

Software derived from copyrighted NetApp material is subject to the following license and disclaimer:

THIS SOFTWARE IS PROVIDED BY NETAPP “AS IS” AND WITHOUT ANY EXPRESS OR IMPLIED WARRANTIES, INCLUDING, BUT NOT LIMITED TO, THE IMPLIED WARRANTIES OF MERCHANTABILITY AND FITNESS FOR A PARTICULAR PURPOSE, WHICH ARE HEREBY DISCLAIMED. IN NO EVENT SHALL NETAPP BE LIABLE FOR ANY DIRECT, INDIRECT, INCIDENTAL, SPECIAL, EXEMPLARY, OR CONSEQUENTIAL DAMAGES (INCLUDING, BUT NOT LIMITED TO, PROCUREMENT OF SUBSTITUTE GOODS OR SERVICES; LOSS OF USE, DATA, OR PROFITS; OR BUSINESS INTERRUPTION) HOWEVER CAUSED AND ON ANY THEORY OF LIABILITY, WHETHER IN CONTRACT, STRICT LIABILITY, OR TORT (INCLUDING NEGLIGENCE OR OTHERWISE) ARISING IN ANY WAY OUT OF THE USE OF THIS SOFTWARE, EVEN IF ADVISED OF THE POSSIBILITY OF SUCH DAMAGE.

NetApp reserves the right to change any products described herein at any time, and without notice. NetApp assumes no responsibility or liability arising from the use of products described herein, except as expressly agreed to in writing by NetApp. The use or purchase of this product does not convey a license under any patent rights, trademark rights, or any other intellectual property rights of NetApp.

The product described in this manual may be protected by one or more U.S. patents, foreign patents, or pending applications.

RESTRICTED RIGHTS LEGEND: Use, duplication, or disclosure by the government is subject to restrictions as set forth in subparagraph (c)(1)(ii) of the Rights in Technical Data and Computer Software clause at DFARS 252.277-7103 (October 1988) and FAR 52-227-19 (June 1987).

Trademark Information

NETAPP, the NETAPP logo, and the marks listed at http://www.netapp.com/TM are trademarks of NetApp, Inc. Other company and product names may be trademarks of their respective owners.