更新叢集

System Manager Classic

NetApp
June 10, 2022

This PDF was generated from https://docs.netapp.com/zh-tw/ontap-sm-classic/online-help-96-97/concept_updating_clusters_non_metrocluster_configuration.html on June 10, 2022. Always check docs.netapp.com for the latest.

目錄

使用System Manager更新叢集- ONTAP 不含更新版本 1
使用MetroCluster System Manager更新非不可用組態的叢集- ONTAP 更新版本：BIOS 9.7及更早版本 1
使用MetroCluster System Manager更新以不含更新版本的叢集- ONTAP 更新版本 1
使用ONTAP System Manager取得包含ONTAP 更新版本的軟體映像-更新版本 2
使用System Manager更新單節點叢集- ONTAP 僅需更新版本即可 3
使用System Manager ONTAP （系統管理程式）更新叢集、無需中斷營運-更新版本9.7及更早版本 5
使用System Manager的叢集更新視窗ONTAP -更新版本 7

使用System Manager更新叢集- ONTAP 不含更新版本

您可以使用ONTAP 經典版的《經典版》（ONTAP 適用於更新版本的版本）來更新叢集或高可用度（HA）配對中的個別節點。您也可以更新MetroCluster 採用BIOS組態的叢集。

使用MetroCluster System Manager更新非不可用組態的叢集- ONTAP 更新版本：BIOS 9.7及更早版本

您可以使用ONTAP 經典版的《經典版》（ONTAP 適用於更新版本的版本）來更新叢集或高可用度（HA）配對中的個別節點。若要執行更新、您應該選取ONTAP 一個支援功能不實的映像、驗證叢集或HA配對中的個別節點已準備好進行更新、然後執行更新。

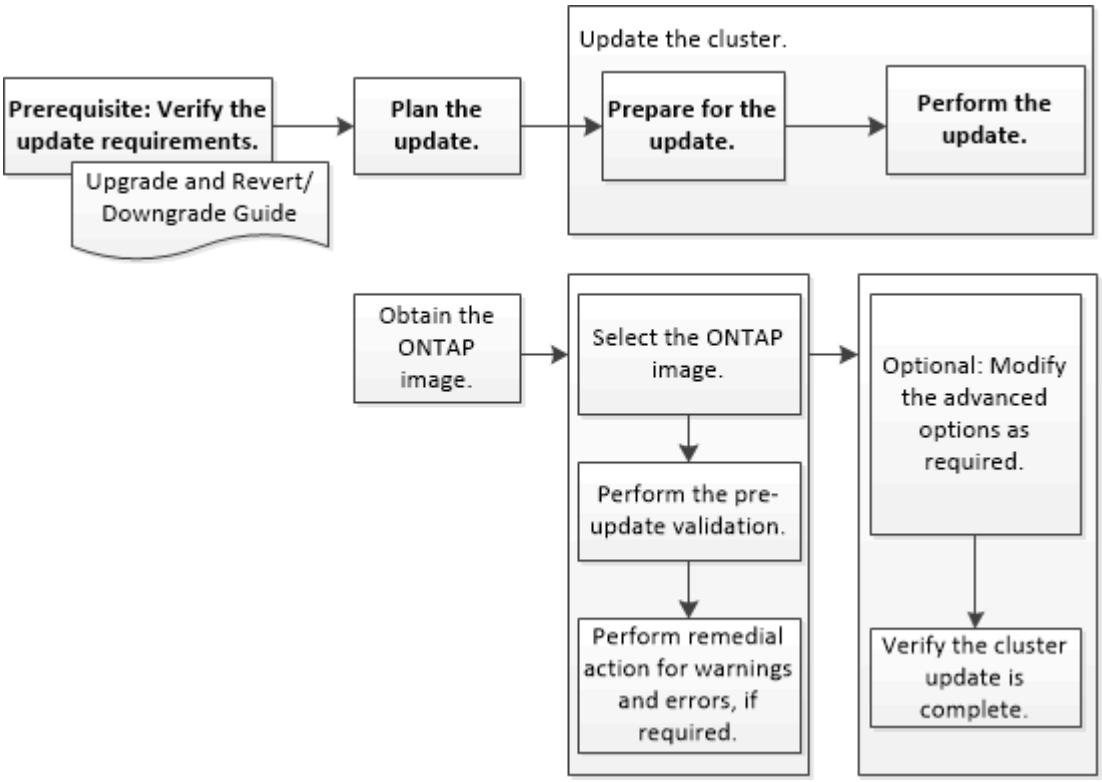

相關資訊

"升級ONTAP"

使用MetroCluster System Manager更新以不含更新版本的叢集- ONTAP 更新版本

您可以使用ONTAP 經典版的《經典版》（ONTAP 僅適用於更新版本的版本）來更新MetroCluster 採用各種組態的叢集。除了更新叢集之外、您必須在兩個叢集上執行每項作業。

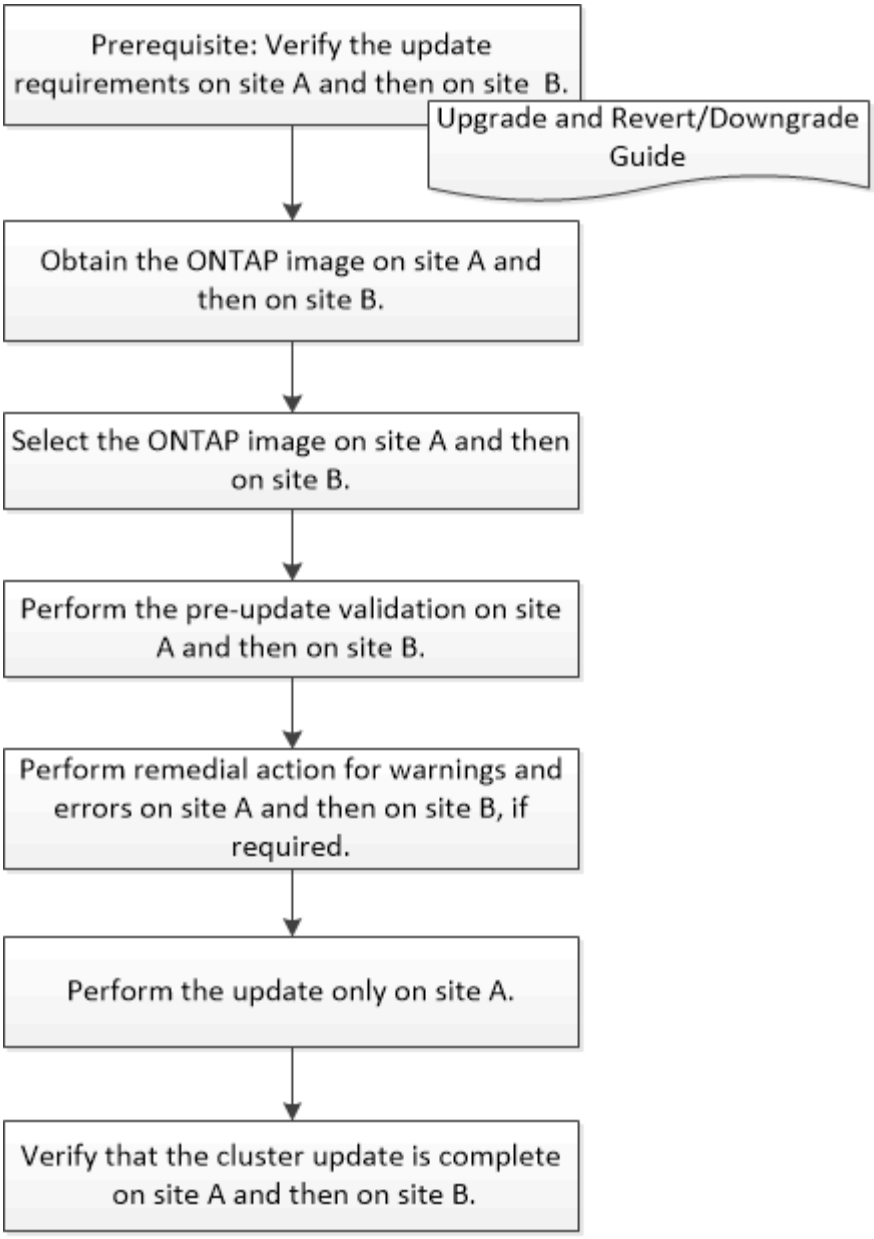

Updating site A automatically updates site B.

相關資訊

"升級ONTAP"

使用ONTAP System Manager取得包含ONTAP 更新版本的軟體映像-更新版本

您可以使用ONTAP 經典版的《經典版》功能來取得《經典ONTAP 版》的《鏡像》（ONTAP 適用於更新版本的版本）。對於《支援網站：NetApp支援網站：NetApp支援網站：NetApp支援網站：NetApp支援網站：ONTAP ONTAP若要從ONTAP 更新版本的版本升級、ONTAP 您必須將此版本的更新軟體映像複製到網路上的HTTP伺服器或FTP伺服器。

若要將叢集升級至ONTAP 目標版本的《不一致》、您需要存取軟體映像。NetApp支援網站上提供適用於您平台機型的軟體映像、韌體版本資訊及最新韌體。請注意下列重要資訊：

- 軟體映像是特定於平台機型。

  您必須取得適用於叢集的正確映像。

- 軟體映像包含ONTAP 系統韌體的最新版本、在發佈特定版本的資訊時、即可取得此版本。
- 如果您要將採用NetApp Volume Encryption的系統升級ONTAP 為版本9.5或更新版本、則必須下載ONTAP 非受限國家/地區的版本、包括NetApp Volume Encryption。

  如果您使用ONTAP 受限國家/地區的「更新版」軟體映像來升級採用NetApp Volume Encryption的系統、系統就會出現問題、而且您無法存取磁碟區。

- 如果您要從ONTAP Image9.3升級至9.7、則必須複製ONTAP 適用於Image9.5和9.7的軟體映像。

步驟

1. 在ONTAP NetApp支援網站*軟體下載*區域找到目標支援軟體。
2. 複製軟體映像。
   - 若為ONTAP 版本9.3或更早版本、請將軟體映像（例如「93_q_image.tgz」）從NetApp支援網站複製到HTTP伺服器或FTP伺服器上的目錄、以供映像使用
   - 對於支援9.4或更新版本、請將軟體映像（例如「97_q_image.tgz」）從NetApp支援網站複製到HTTP伺服器或FTP伺服器上的目錄、或是將映像提供到本機資料夾。ONTAP

使用System Manager更新單節點叢集- ONTAP 僅需更新版本即可

您可以使用ONTAP 經典版的《經典版》（ONTAP 僅適用於更新版本的版本）來更新單節點叢集。

開始之前

- 叢集必須執行ONTAP 的是更新版本的版本。
- 您必須將軟體映像從NetApp支援網站複製到網路上的HTTP伺服器、網路上的FTP伺服器、或是本機系統、以便節點存取映像。

  "取得ONTAP 軟體映像"

關於這項工作

- 從System Manager 9.5開始、您可以使用雙套裝MetroCluster 的BIOS組態來更新單節點叢集。

  您必須在兩個站台上執行此作業。

- 在MetroCluster 不中斷營運的情況下、在不中斷的情況下更新單節點叢集。

  叢集重新開機時、System Manager使用者介面無法使用。

- 在System Manager 9.4及更新版本中、您可以在非MetroCluster組態中更新單節點叢集。

在非MetroCluster組態中更新單節點叢集會造成中斷。更新進行中時、用戶端資料無法使用。

- 如果您在更新裝載叢集管理LIF的節點時嘗試執行其他工作、可能會顯示錯誤訊息。

  您必須等待更新完成、才能執行任何作業。

- 如果NVMe傳輸協定是在System Manager 9.4中設定、而您是從System Manager 9.4更新到System Manager 9.5、則NVMe傳輸協定將在90天的寬限期內提供、無需授權。

  此功能不適用於MetroCluster 不完整的組態。

- 如果未在System Manager 9.5中設定NVMe傳輸協定、且您從System Manager 9.5更新至System Manager 9.6、則不會提供寬限期、您必須安裝NVMe授權才能使用NVMe傳輸協定。

  此功能不適用於MetroCluster 不完整的組態。

步驟

1. 按一下*組態*>*叢集*>*更新*。
2. 在*叢集更新*索引標籤中、新增軟體映像或選取可用的軟體映像。

如果您想要...	然後...
從本機用戶端新增軟體映像	a. 按一下*從本機用戶端*新增。 b. 搜尋軟體映像、然後按一下*「Open*（開啟*）」。
從NetApp支援網站新增軟體映像	a. 按一下「從伺服器新增」。 b. 在「新增軟體映像」對話方塊中、輸入您儲存從NetApp支援網站下載之映像的HTTP伺服器或FTP伺服器URL。 對於匿名FTP、您必須以「ftp://anonymous@ftpserver`」格式指定URL。 c. 按一下「 * 新增 * 」。
選取可用的映像	選擇所列的其中一個影像。

3. 按一下「驗證」執行更新前驗證檢查、以驗證叢集是否已準備好進行更新。

   驗證作業會檢查叢集元件、以驗證是否可以完成更新、然後顯示任何錯誤或警告。驗證作業也會顯示您在更新軟體之前必須執行的任何必要補救行動。

   > 在繼續更新之前、您必須針對錯誤執行所有必要的補救行動。雖然您可以忽略警告的補救行動、但最佳做法是在繼續更新之前、先執行所有的補救行動。

4. 單擊 * 下一步 * 。

5. 按一下 * 更新 * 。

   再次執行驗證。

   - 驗證完成後、表格會顯示任何錯誤和警告、以及任何必要的補救行動、然後再繼續進行。
   - 如果驗證完成時出現警告、您可以選擇*繼續更新並顯示警告*核取方塊、然後按一下*繼續*。驗證完成且更新正在進行時、更新可能因為錯誤而暫停。您可以按一下錯誤訊息來檢視詳細資料、然後在繼續更新之前執行補救行動。

   更新成功完成後、節點會重新開機、並重新導向至System Manager登入頁面。如果節點重新開機需要很長時間、您必須重新整理瀏覽器。

6. 登入System Manager、然後按一下*組態*>*叢集*>*更新*>*更新歷程記錄*、確認叢集已成功更新至所選版本、然後檢視詳細資料。

使用System Manager ONTAP （系統管理程式）更新叢集、無需中斷營運-更新版本9.7及更早版本

您可以使用ONTAP 經典版的《經典版》（ONTAP 適用於更新版本的版本）、將執行ONTAP 版本為更新版本為特定ONTAP 版本的更新叢集或個別節點的高可用度（HA）配對、而不中斷用戶端資料的存取。

開始之前

- 所有節點都必須成對使用HA。
- 所有節點都必須正常運作。
- 您必須將軟體映像從NetApp支援網站複製到網路上的HTTP伺服器或FTP伺服器、以便節點存取映像。

  "取得ONTAP 軟體映像"

關於這項工作

- 如果您在更新裝載叢集管理LIF的節點時、嘗試從System Manager執行其他工作、可能會顯示錯誤訊息。

  您必須等待更新完成、才能執行任何作業。

- 針對節點少於八個的叢集執行循環更新、並針對節點超過八個的叢集執行批次更新。

  在循環更新中、叢集中的節點會一次更新一個。在批次更新中、會平行更新多個節點。

- 您可以在不中斷營運的情況ONTAP 下、將整個過程的更新從單一長期服務（LTS）版本更新至下一個LTS版本（LTS +1）。

  例如ONTAP 、如果版本為LTS的版本為BIOS 9.1和ONTAP 更新版本、您就可以不中斷地將叢集從ONTAP Update 9.1更新為ONTAP 更新版本9.3。

- 從System Manager 9.6開始、如果NVMe傳輸協定是在System Manager 9.5中設定、而您是從System Manager 9.5升級到System Manager 9.6、則您不再有90天的寬限期、可以在沒有授權的情況下使用NVMe傳輸協定。如果您將ONTAP 寬限期從更新為9.6版時生效、寬限期必須更換為有效的NVMeoF授權、才能繼續使用NVMe功能。

此功能不適用於MetroCluster 不完整的組態。

- 如果未在System Manager 9.5中設定NVMe傳輸協定、且您從System Manager 9.5更新至System Manager 9.6、則不會提供寬限期、您必須安裝NVMe授權才能使用NVMe傳輸協定。

  此功能不適用於MetroCluster 不完整的組態。

- 從ONTAP 使用支援功能支援的9.5開始、HA配對中的每個節點必須使用NVMe傳輸協定、至少設定一個NVMe LIF。您也可以為每個節點建立最多兩個NVMe LIF。當您升級ONTAP 至ENFS9.5時、必須確保使用NVMe傳輸協定、為HA配對中的每個節點定義至少一個NVMe LIF。

步驟

1. 按一下*組態*>*叢集*>*更新*。
2. 在*更新*索引標籤中、新增映像或選取可用的映像。

如果您想要...	然後...
從本機用戶端新增軟體映像	a. 按一下*從本機用戶端*新增。 b. 搜尋軟體映像、然後按一下*「Open*（開啟*）」。
從NetApp支援網站新增軟體映像	a. 按一下「從伺服器新增」。 b. 在「新增軟體映像」對話方塊中、輸入您儲存從NetApp支援網站下載之映像的HTTP伺服器或FTP伺服器URL。 對於匿名FTP、您必須以「ftp://anonymous@ftpserver`」格式指定URL。 c. 按一下「 * 新增 * 」。
選取可用的映像	選擇所列的其中一個影像。

3. 按一下「驗證」執行更新前驗證檢查、以驗證叢集是否已準備好進行更新。

   驗證作業會檢查叢集元件、以驗證更新是否可在不中斷營運的情況下完成、然後顯示任何錯誤或警告。它也會顯示您在更新軟體之前必須執行的任何必要補救行動。

   > 在繼續更新之前、您必須針對錯誤執行所有必要的補救行動。雖然您可以忽略警告的補救行動、但最佳做法是在繼續更新之前、先執行所有的補救行動。

4. 單擊 * 下一步 * 。
5. 按一下 * 更新 * 。

   再次執行驗證。

   - 驗證完成後、表格會顯示任何錯誤和警告、以及任何必要的補救行動、然後再繼續進行。

- 如果驗證完成時出現警告、您可以選擇*繼續更新並顯示警告*核取方塊、然後按一下*繼續*。驗證完成且更新正在進行時、更新可能因為錯誤而暫停。您可以按一下錯誤訊息來檢視詳細資料、然後在繼續更新之前執行補救行動。

更新成功完成後、節點會重新開機、並重新導向至System Manager登入頁面。如果節點重新開機需要很長時間、您必須重新整理瀏覽器。

6. 登入System Manager、按一下*組態*>*叢集*>*更新*>*更新歷程記錄*、然後檢視詳細資料、以確認叢集已成功更新至所選版本。

相關資訊

如何在不中斷營運的情況下更新叢集

使用System Manager的叢集更新視窗ONTAP -更新版本

您可以使用「叢集更新」視窗、不中斷營運地執行自動化叢集更新、也可以使用ONTAP 經典版的《支援還原系統管理程式》（ONTAP 更新版本於更新版本的更新版本）來中斷單節點叢集的更新。

索引標籤

- 叢集更新

  可讓您在不中斷營運的情況下執行自動化叢集更新、或是以不中斷營運的方式更新單節點叢集。

- 更新歷史記錄

  顯示先前叢集更新的詳細資料。

叢集更新索引標籤

「叢集更新」索引標籤可讓您在不中斷營運的情況下執行自動化叢集更新、或是以中斷營運的方式更新單節點叢集。

命令按鈕

- 重新整理

  更新視窗中的資訊。

- 選擇

  您可以選取更新的軟體映像版本。

  - 叢集版本詳細資料：顯示目前使用的叢集版本、以及節點或高可用度（HA）配對的版本詳細資料。
  - 可用的軟體映像：可讓您選取現有的軟體映像進行更新。

    或者、您也可以從NetApp支援網站下載軟體映像、然後新增更新映像。

- 驗證

  您可以根據更新的軟體映像版本來檢視及驗證叢集。更新前驗證會檢查叢集是否處於準備好進行更新的狀態。如果驗證完成時發生錯誤、表格會顯示各種元件的狀態、以及錯誤所需的修正行動。

  您只能在驗證成功完成時執行更新。

- 更新

  您可以將叢集中的所有節點或叢集中的HA配對、更新為所選版本的軟體映像。更新進行中時、您可以選擇暫停更新、然後取消或繼續更新。

  如果發生錯誤、更新會暫停、並顯示錯誤訊息及補救步驟。您可以選擇在執行補救步驟之後繼續更新、或是取消更新。當更新成功完成時、您可以使用節點名稱、正常運作時間、狀態和ONTAP 版本來檢視表格。

更新歷程記錄索引標籤

顯示叢集更新歷程記錄的詳細資料。

更新歷程記錄清單

- 映像版本

  指定ONTAP 節點要更新的版本的ImageImage。

- *安裝於*的軟體更新

  指定安裝更新的磁碟類型。

- 狀態

  指定軟體映像更新的狀態（無論更新是否成功或取消）。

- 開始時間

  指定更新啟動的時間。

- 完成時間

  指定更新完成的時間。

  此欄位預設為隱藏。

- 更新所需時間

  指定更新完成所需的時間。

- 舊版

  指定ONTAP 更新之前節點的版本。

- 更新版本

指定ONTAP 更新後節點的版本。

版權資訊

Copyright©2022 NetApp、Inc.版權所有。美國印製本文件中版權所涵蓋的任何部分、不得以任何形式或任何方式（包括影印、錄製、 在未事先取得版權擁有者書面許可的情況下、在電子擷取系統中進行錄音或儲存。

衍生自受版權保護之NetApp資料的軟體必須遵守下列授權與免責聲明：

本軟體係由NetApp「依現狀」提供、不含任何明示或暗示的保證、包括但不限於適售性及特定用途適用性的暗示保證、特此聲明。在任何情況下、NetApp均不對任何直接、間接、偶發、特殊、示範、 或衍生性損害（包括但不限於採購替代商品或服務；使用損失、資料或利潤損失； 或業務中斷）、無論是在合約、嚴格責任或侵權行為（包括疏忽或其他）中、無論是因使用本軟體而產生的任何責任理論（包括疏忽或其他）、即使已被告知可能造成此類損害。

NetApp保留隨時變更本文所述之任何產品的權利、恕不另行通知。除非NetApp以書面明確同意、否則NetApp不承擔因使用本文所述產品而產生的任何責任或責任。使用或購買本產品並不代表NetApp擁有任何專利權利、商標權利或任何其他智慧財產權。

本手冊所述產品可能受到一或多個美國國家/地區的保護專利、國外專利或申請中。

限制權利圖例：政府使用、複製或揭露受DFARS 252.277-7103（1988年10月）和FAR 52-227-19（1987年6月）技術資料與電腦軟體權利條款（c）（1）（ii）分段所述限制。

商標資訊

NetApp、NetApp標誌及所列的標章 http://www.netapp.com/TM 為NetApp、Inc.的商標。其他公司和產品名稱可能為其各自所有者的商標。