Volume還原管理功能SnapVault

System Manager Classic

NetApp
May 15, 2022

This PDF was generated from https://docs.netapp.com/zh-tw/ontap-sm-classic/volume-restore-snapvault/index.html on May 15, 2022. Always check docs.netapp.com for the latest.

目錄

Volume還原管理功能SnapVault 1
使用SnapVault 功能概述進行Volume還原 1
Volume還原工作流程 1

Volume還原管理功能SnapVault

使用SnapVault 功能概述進行Volume還原

當資料遺失時、您可以從SnapVault 位於支援中心的支援中心快速還原磁碟區ONTAP 。

如果您想要以下列方式從資料保險箱備份還原、請使用此程序：

- 您正在使用執行ONTAP 過程中的叢集9。
- 您是叢集管理員。
- 您已依照中所述程序設定資料保險箱關係 使用SnapVault 功能進行Volume備份
- 您不想執行單一檔案或LUN還原。
- 您想要使用最佳實務做法、而非探索每個可用選項。
- 您不想閱讀許多概念背景。
- 您想要將System Manager經典介面用於ONTAP 更新版本的版本、而非ONTAP 使用適用於ONTAP 更新版本的《更新版本的系統管理程式》UI。

如果這些假設不符合您的情況、或您想要更多概念背景資訊、您應該看到下列資源：

"NetApp技術報告4183：SnapVault NetApp最佳實務做法"

其他方法可在ONTAP 不一樣的情況下執行

若要執行這些工作...	請參閱此內容...
重新設計的System Manager（ONTAP 提供更新版本的更新版本）	"從先前的Snapshot複本還原磁碟區"
指令行介面ONTAP	"從SnapMirror目的地還原磁碟區內容"

Volume還原工作流程

當來源Volume無法使用或資料毀損時、您可以從SnapVault 還原備份執行還原。從SnapVault 還原磁碟區的功能包括選擇SnapVault 還原目的地磁碟區、將磁碟區還原至新的磁碟區或現有的磁碟區、以及驗證還原作業。

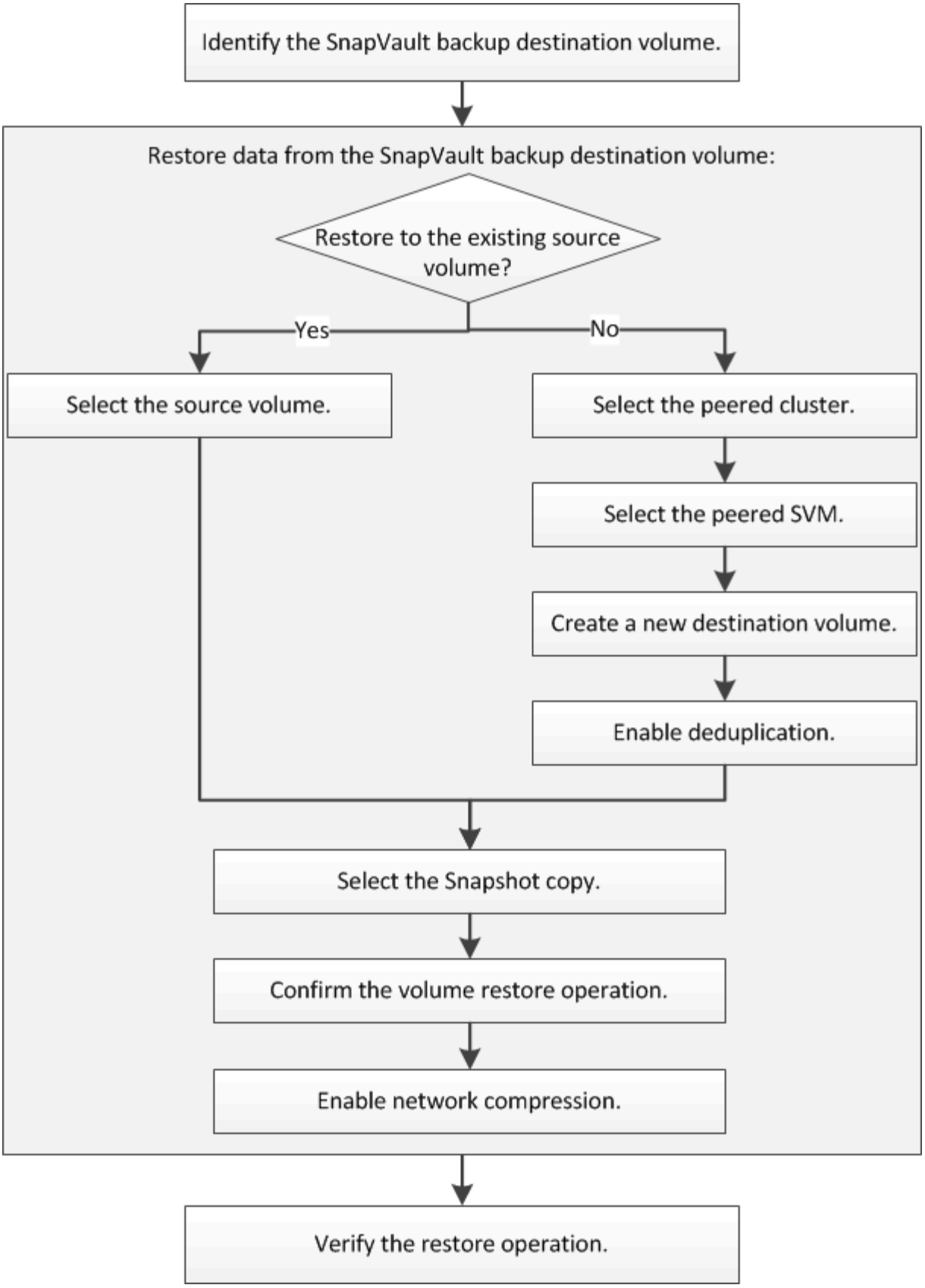

識別**SnapVault** 不支援的目的地**Volume**

當來源Volume中的資料毀損或遺失時、您必須識別SnapVault 要從中還原資料的還原目

標Volume。

您必須從*來源*叢集執行此工作。

步驟

1. 在網頁瀏覽器中輸入URL「https://IP-address-of-cluster-management-LIF`」、然後使用叢集管理員認證登入System Manager。
2. 瀏覽至* Volumes （*磁碟區）視窗。
3. 識別SnapVault 出與SVM相關的目的地Volume、以及包含該Volume的SVM名稱：
   - 解答9.3或更新版本：按兩下磁碟區以檢視詳細資料、然後按一下* protection *。ONTAP
   - Section9.2或更早版本：按一下「Volumes」（磁碟區）視窗底部的「* Data Protection 」（*資料保護）索引標籤。ONTAP

從**SnapVault** 無法還原的備份還原資料

選取SnapVault 「還原目的地Volume」之後、您必須對新磁碟區執行還原作業、以測試備份資料、或是執行至現有磁碟區、以還原遺失或毀損的資料。

您必須從*目的地*叢集執行此工作。

步驟

1. 視您執行的System Manager版本而定、請執行下列其中一個步驟：
   - 《》（或更早版本）：按一下「保護」>「關係」ONTAP 。
   - 從ONTAP 《S19.5》開始：按一下「* Protection 」**>**「 Volume Relationationationation*」。
2. 選取包含SnapVault 還原目的地磁碟區的SVM、然後按一下* Operations **>** Restore *。
3. 在*還原*對話方塊中、將資料還原至原始來源磁碟區或新磁碟區：

如果您要還原至...	然後...
原始來源Volume	選擇*來源Volume *。

如果您要還原至...	然後...
新的Volume	a. 選擇*其他Volume *。 b. 選取該磁碟區的已處理叢集和已處理的SVM。 c. 從清單中選取一個已啟用的SVM。 d. 如果SVM未連接、請建立SVM對等關係： i. 選取SVM。 ii. 按一下*驗證*。 iii. 輸入所連接叢集的叢集管理員認證、然後按一下*「Create」（建立）*。 e. 選擇*新Volume *。 f. 如果您想要變更預設名稱（顯示格式為「destination_svm_name_destination_volume名稱_estRestore」）、請指定新名稱、然後選取該磁碟區的包含Aggregate。 g. 選取「啟用重複資料刪除」核取方塊。

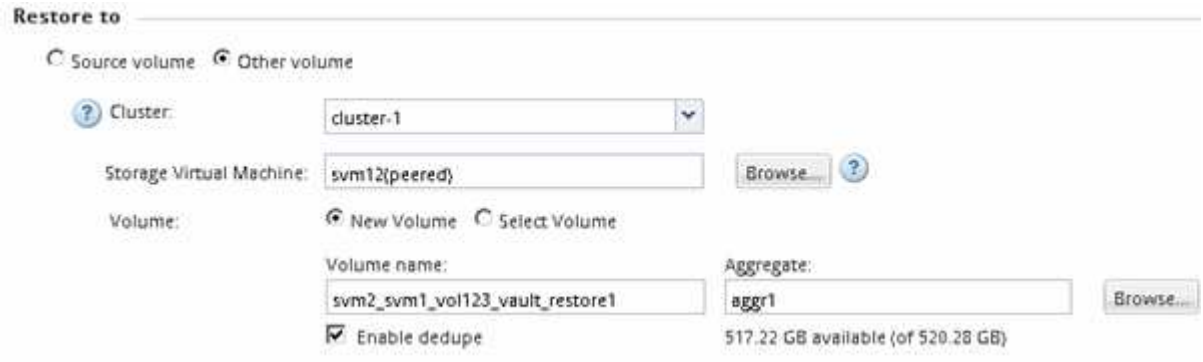

4. 選取最新的Snapshot複本、或選取您要還原的特定Snapshot複本。
5. 選取「*確定以從Snapshot Copy*還原磁碟區」核取方塊。
6. 選取「啟用網路壓縮」核取方塊、以壓縮還原作業期間傳輸的資料。
7. 按一下 * 還原 * 。

   還原程序期間、正在還原的磁碟區會變更為唯讀。還原作業完成後、會移除暫用關係、並將還原的磁碟區變更為讀取/寫入。

8. 按一下訊息方塊中的*確定*。

驗證還原作業

從SnapVault 還原目的地磁碟區執行還原作業之後、您必須驗證來源叢集上還原作業的狀態。

您必須從*來源*叢集執行此工作。

步驟

1. 瀏覽至* Volumes （*磁碟區）視窗。
2. 在Volume清單中選取來源Volume、然後根據ONTAP 您的版本執行下列其中一項動作：
   - 從ONTAP 《Sfx9.3：雙擊源捲以查看詳細信息》，然後單擊* protection *以識別SnapMirror關係中的目標捲以及包含該捲的SVM的名稱。
   - S29.2或更早版本：按一下「資料保護」底部索引標籤、以識別SnapMirror關係中的目的地Volume、以及包含該磁碟區的SVM名稱。ONTAP「Type（類型）」欄位會暫時顯示「Restore（還原）」。還原作業完成後、欄位會顯示「Vault」。

     您應該疑難排解SnapVault 任何有關「不穩固」關係的問題。SnapMirror關係的疑難排解程序也適用於SnapVault 不必要的關係。

"NetApp技術報告4015：SnapMirror組態與最佳實務ONTAP 做法、適用於NetApp 9.1、9.2"

何處可找到其他資訊

我們提供更多資訊來協助您管理SnapVault 「不間斷」備份關係、並使用其他資料保護方法來保護資料資源的可用度。

- Volume災難恢復準備

  說明如何在不同ONTAP 的叢集上快速設定目的地Volume、以準備災難恢復。

- Volume災難恢復

  說明如何在ONTAP 災難發生後、從不同的叢集快速啟動目的地Volume、以及如何在來源Volume恢復後重新啟動、將SnapMirror關係還原至其原始狀態。

- "資料保護"

  說明如何使用Snapshot複本和SnapMirror複寫到遠端系統、防止資料遺失

- "使用磁帶備份來保護資料"

  說明如何使用NDMP和傾印技術、使用叢集中的磁帶備份與還原功能來備份及還原資料。

- "概念ONTAP"

  說明ONTAP 準備災難恢復時有關支援叢集的概念性資訊。

Copyright Information

Copyright © 2022 NetApp, Inc. All rights reserved. Printed in the U.S. No part of this document covered by copyright may be reproduced in any form or by any means-graphic, electronic, or mechanical, including photocopying, recording, taping, or storage in an electronic retrieval system- without prior written permission of the copyright owner.

Software derived from copyrighted NetApp material is subject to the following license and disclaimer:

THIS SOFTWARE IS PROVIDED BY NETAPP “AS IS” AND WITHOUT ANY EXPRESS OR IMPLIED WARRANTIES, INCLUDING, BUT NOT LIMITED TO, THE IMPLIED WARRANTIES OF MERCHANTABILITY AND FITNESS FOR A PARTICULAR PURPOSE, WHICH ARE HEREBY DISCLAIMED. IN NO EVENT SHALL NETAPP BE LIABLE FOR ANY DIRECT, INDIRECT, INCIDENTAL, SPECIAL, EXEMPLARY, OR CONSEQUENTIAL DAMAGES (INCLUDING, BUT NOT LIMITED TO, PROCUREMENT OF SUBSTITUTE GOODS OR SERVICES; LOSS OF USE, DATA, OR PROFITS; OR BUSINESS INTERRUPTION) HOWEVER CAUSED AND ON ANY THEORY OF LIABILITY, WHETHER IN CONTRACT, STRICT LIABILITY, OR TORT (INCLUDING NEGLIGENCE OR OTHERWISE) ARISING IN ANY WAY OUT OF THE USE OF THIS SOFTWARE, EVEN IF ADVISED OF THE POSSIBILITY OF SUCH DAMAGE.

NetApp reserves the right to change any products described herein at any time, and without notice. NetApp assumes no responsibility or liability arising from the use of products described herein, except as expressly agreed to in writing by NetApp. The use or purchase of this product does not convey a license under any patent rights, trademark rights, or any other intellectual property rights of NetApp.

The product described in this manual may be protected by one or more U.S. patents, foreign patents, or pending applications.

RESTRICTED RIGHTS LEGEND: Use, duplication, or disclosure by the government is subject to restrictions as set forth in subparagraph (c)(1)(ii) of the Rights in Technical Data and Computer Software clause at DFARS 252.277-7103 (October 1988) and FAR 52-227-19 (June 1987).

Trademark Information

NETAPP, the NETAPP logo, and the marks listed at http://www.netapp.com/TM are trademarks of NetApp, Inc. Other company and product names may be trademarks of their respective owners.