更新叢集

System Manager Classic

NetApp
May 15, 2022

This PDF was generated from https://docs.netapp.com/zh-tw/ontap-sm-classic/online-help-96-97/concept_updating_clusters_non_metrocluster_configuration.html on May 15, 2022. Always check docs.netapp.com for the latest.

目錄

使用System Manager更新叢集- ONTAP 不含更新版本 1
使用MetroCluster System Manager更新非不可用組態的叢集- ONTAP 更新版本：BIOS 9.7及更早版本 1
使用MetroCluster System Manager更新以不含更新版本的叢集- ONTAP 更新版本 1
使用ONTAP System Manager取得包含ONTAP 更新版本的軟體映像-更新版本 2
使用System Manager更新單節點叢集- ONTAP 僅需更新版本即可 3
使用System Manager ONTAP （系統管理程式）更新叢集、無需中斷營運-更新版本9.7及更早版本 5
使用System Manager的叢集更新視窗ONTAP -更新版本 7

使用System Manager更新叢集- ONTAP 不含更新版本

您可以使用ONTAP 經典版的《經典版》（ONTAP 適用於更新版本的版本）來更新叢集或高可用度（HA）配對中的個別節點。您也可以更新MetroCluster 採用BIOS組態的叢集。

使用MetroCluster System Manager更新非不可用組態的叢集- ONTAP 更新版本：BIOS 9.7及更早版本

您可以使用ONTAP 經典版的《經典版》（ONTAP 適用於更新版本的版本）來更新叢集或高可用度（HA）配對中的個別節點。若要執行更新、您應該選取ONTAP 一個支援功能不實的映像、驗證叢集或HA配對中的個別節點已準備好進行更新、然後執行更新。

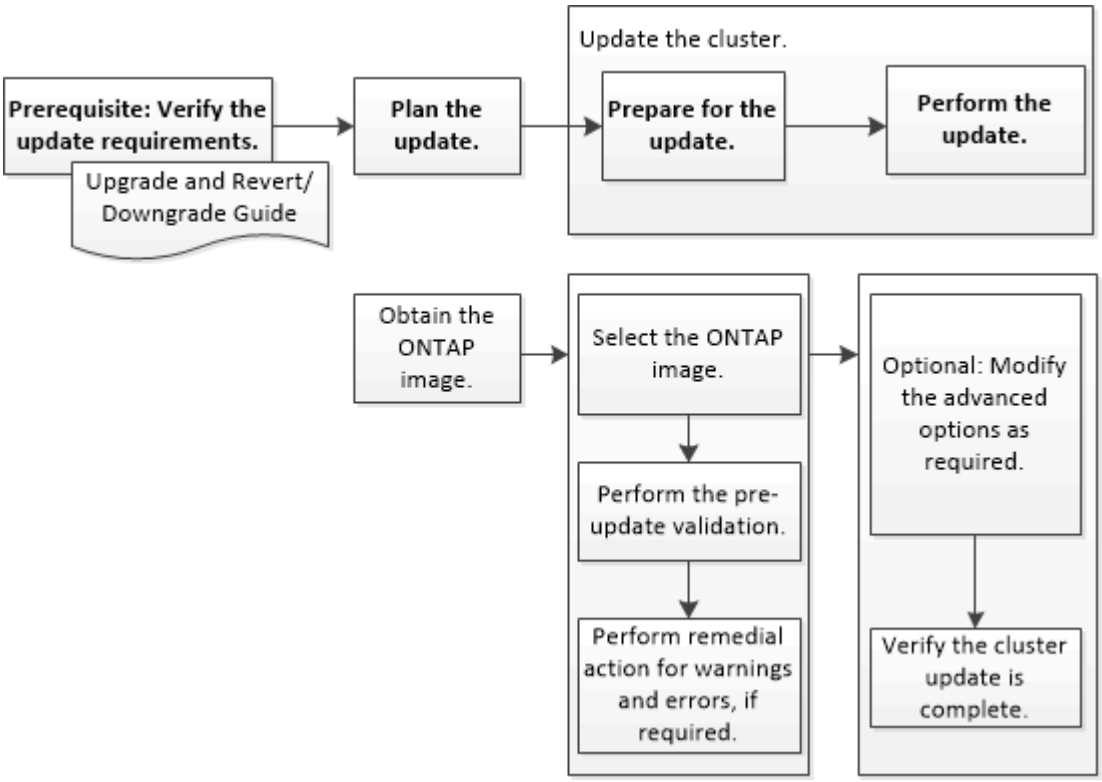

相關資訊

"升級ONTAP"

使用MetroCluster System Manager更新以不含更新版本的叢集- ONTAP 更新版本

您可以使用ONTAP 經典版的《經典版》（ONTAP 僅適用於更新版本的版本）來更新MetroCluster 採用各種組態的叢集。除了更新叢集之外、您必須在兩個叢集上執行每項作業。

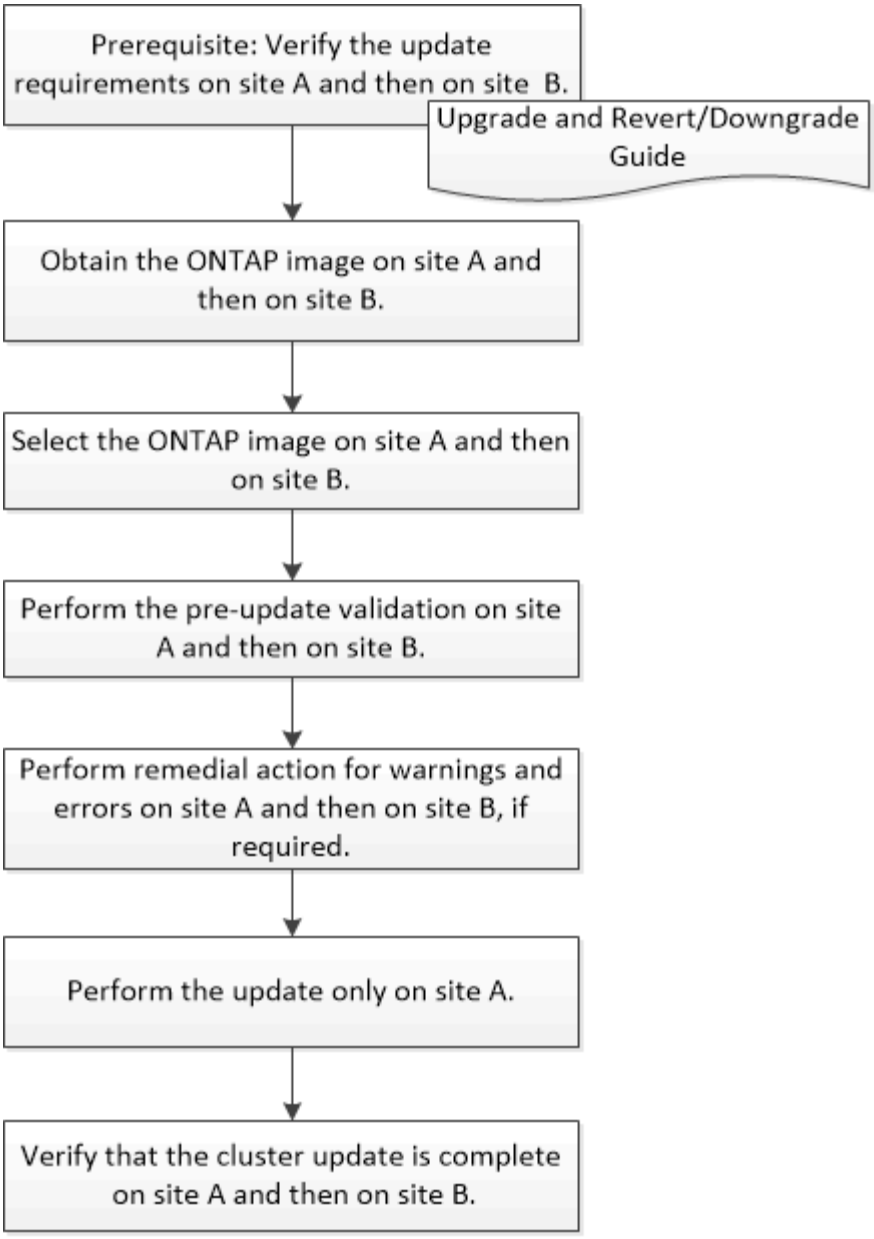

Updating site A automatically updates site B.

相關資訊

"升級ONTAP"

使用ONTAP System Manager取得包含ONTAP 更新版本的軟體映像-更新版本

您可以使用ONTAP 經典版的《經典版》功能來取得《經典ONTAP 版》的《鏡像》（ONTAP 適用於更新版本的版本）。對於《支援網站：NetApp支援網站：NetApp支援網站：NetApp支援網站：NetApp支援網站：ONTAP ONTAP若要從ONTAP 更新版本的版本升級、ONTAP 您必須將此版本的更新軟體映像複製到網路上的HTTP伺服器或FTP伺服器。

若要將叢集升級至ONTAP 目標版本的《不一致》、您需要存取軟體映像。NetApp支援網站上提供適用於您平台機型的軟體映像、韌體版本資訊及最新韌體。請注意下列重要資訊：

- 軟體映像是特定於平台機型。

  您必須取得適用於叢集的正確映像。

- 軟體映像包含ONTAP 系統韌體的最新版本、在發佈特定版本的資訊時、即可取得此版本。
- 如果您要將採用NetApp Volume Encryption的系統升級ONTAP 為版本9.5或更新版本、則必須下載ONTAP 非受限國家/地區的版本、包括NetApp Volume Encryption。

  如果您使用ONTAP 受限國家/地區的「更新版」軟體映像來升級採用NetApp Volume Encryption的系統、系統就會出現問題、而且您無法存取磁碟區。

- 如果您要從ONTAP Image9.3升級至9.7、則必須複製ONTAP 適用於Image9.5和9.7的軟體映像。

步驟

1. 在ONTAP NetApp支援網站*軟體下載*區域找到目標支援軟體。
2. 複製軟體映像。
   - 若為ONTAP 版本9.3或更早版本、請將軟體映像（例如「93_q_image.tgz」）從NetApp支援網站複製到HTTP伺服器或FTP伺服器上的目錄、以供映像使用
   - 對於支援9.4或更新版本、請將軟體映像（例如「97_q_image.tgz」）從NetApp支援網站複製到HTTP伺服器或FTP伺服器上的目錄、或是將映像提供到本機資料夾。ONTAP

使用System Manager更新單節點叢集- ONTAP 僅需更新版本即可

您可以使用ONTAP 經典版的《經典版》（ONTAP 僅適用於更新版本的版本）來更新單節點叢集。

開始之前

- 叢集必須執行ONTAP 的是更新版本的版本。
- 您必須將軟體映像從NetApp支援網站複製到網路上的HTTP伺服器、網路上的FTP伺服器、或是本機系統、以便節點存取映像。

  "取得ONTAP 軟體映像"

關於這項工作

- 從System Manager 9.5開始、您可以使用雙套裝MetroCluster 的BIOS組態來更新單節點叢集。

  您必須在兩個站台上執行此作業。

- 在MetroCluster 不中斷營運的情況下、在不中斷的情況下更新單節點叢集。

  叢集重新開機時、System Manager使用者介面無法使用。

- 在System Manager 9.4及更新版本中、您可以在非MetroCluster組態中更新單節點叢集。

在非MetroCluster組態中更新單節點叢集會造成中斷。更新進行中時、用戶端資料無法使用。

- 如果您在更新裝載叢集管理LIF的節點時嘗試執行其他工作、可能會顯示錯誤訊息。

  您必須等待更新完成、才能執行任何作業。

- 如果NVMe傳輸協定是在System Manager 9.4中設定、而您是從System Manager 9.4更新到System Manager 9.5、則NVMe傳輸協定將在90天的寬限期內提供、無需授權。

  此功能不適用於MetroCluster 不完整的組態。

- 如果未在System Manager 9.5中設定NVMe傳輸協定、且您從System Manager 9.5更新至System Manager 9.6、則不會提供寬限期、您必須安裝NVMe授權才能使用NVMe傳輸協定。

  此功能不適用於MetroCluster 不完整的組態。

步驟

1. 按一下*組態*>*叢集*>*更新*。
2. 在*叢集更新*索引標籤中、新增軟體映像或選取可用的軟體映像。

如果您想要...	然後...
從本機用戶端新增軟體映像	a. 按一下*從本機用戶端*新增。 b. 搜尋軟體映像、然後按一下*「Open*（開啟*）」。
從NetApp支援網站新增軟體映像	a. 按一下「從伺服器新增」。 b. 在「新增軟體映像」對話方塊中、輸入您儲存從NetApp支援網站下載之映像的HTTP伺服器或FTP伺服器URL。 對於匿名FTP、您必須以「ftp://anonymous@ftpserver`」格式指定URL。 c. 按一下「 * 新增 * 」。
選取可用的映像	選擇所列的其中一個影像。

3. 按一下「驗證」執行更新前驗證檢查、以驗證叢集是否已準備好進行更新。

   驗證作業會檢查叢集元件、以驗證是否可以完成更新、然後顯示任何錯誤或警告。驗證作業也會顯示您在更新軟體之前必須執行的任何必要補救行動。

   > 在繼續更新之前、您必須針對錯誤執行所有必要的補救行動。雖然您可以忽略警告的補救行動、但最佳做法是在繼續更新之前、先執行所有的補救行動。

4. 單擊 * 下一步 * 。

5. 按一下 * 更新 * 。

   再次執行驗證。

   - 驗證完成後、表格會顯示任何錯誤和警告、以及任何必要的補救行動、然後再繼續進行。
   - 如果驗證完成時出現警告、您可以選擇*繼續更新並顯示警告*核取方塊、然後按一下*繼續*。驗證完成且更新正在進行時、更新可能因為錯誤而暫停。您可以按一下錯誤訊息來檢視詳細資料、然後在繼續更新之前執行補救行動。

   更新成功完成後、節點會重新開機、並重新導向至System Manager登入頁面。如果節點重新開機需要很長時間、您必須重新整理瀏覽器。

6. 登入System Manager、然後按一下*組態*>*叢集*>*更新*>*更新歷程記錄*、確認叢集已成功更新至所選版本、然後檢視詳細資料。

使用System Manager ONTAP （系統管理程式）更新叢集、無需中斷營運-更新版本9.7及更早版本

您可以使用ONTAP 經典版的《經典版》（ONTAP 適用於更新版本的版本）、將執行ONTAP 版本為更新版本為特定ONTAP 版本的更新叢集或個別節點的高可用度（HA）配對、而不中斷用戶端資料的存取。

開始之前

- 所有節點都必須成對使用HA。
- 所有節點都必須正常運作。
- 您必須將軟體映像從NetApp支援網站複製到網路上的HTTP伺服器或FTP伺服器、以便節點存取映像。

  "取得ONTAP 軟體映像"

關於這項工作

- 如果您在更新裝載叢集管理LIF的節點時、嘗試從System Manager執行其他工作、可能會顯示錯誤訊息。

  您必須等待更新完成、才能執行任何作業。

- 針對節點少於八個的叢集執行循環更新、並針對節點超過八個的叢集執行批次更新。

  在循環更新中、叢集中的節點會一次更新一個。在批次更新中、會平行更新多個節點。

- 您可以在不中斷營運的情況ONTAP 下、將整個過程的更新從單一長期服務（LTS）版本更新至下一個LTS版本（LTS +1）。

  例如ONTAP 、如果版本為LTS的版本為BIOS 9.1和ONTAP 更新版本、您就可以不中斷地將叢集從ONTAP Update 9.1更新為ONTAP 更新版本9.3。

- 從System Manager 9.6開始、如果NVMe傳輸協定是在System Manager 9.5中設定、而您是從System Manager 9.5升級到System Manager 9.6、則您不再有90天的寬限期、可以在沒有授權的情況下使用NVMe傳輸協定。如果您將ONTAP 寬限期從更新為9.6版時生效、寬限期必須更換為有效的NVMeoF授權、才能繼續使用NVMe功能。

此功能不適用於MetroCluster 不完整的組態。

- 如果未在System Manager 9.5中設定NVMe傳輸協定、且您從System Manager 9.5更新至System Manager 9.6、則不會提供寬限期、您必須安裝NVMe授權才能使用NVMe傳輸協定。

  此功能不適用於MetroCluster 不完整的組態。

- 從ONTAP 使用支援功能支援的9.5開始、HA配對中的每個節點必須使用NVMe傳輸協定、至少設定一個NVMe LIF。您也可以為每個節點建立最多兩個NVMe LIF。當您升級ONTAP 至ENFS9.5時、必須確保使用NVMe傳輸協定、為HA配對中的每個節點定義至少一個NVMe LIF。

步驟

1. 按一下*組態*>*叢集*>*更新*。
2. 在*更新*索引標籤中、新增映像或選取可用的映像。

如果您想要...	然後...
從本機用戶端新增軟體映像	a. 按一下*從本機用戶端*新增。 b. 搜尋軟體映像、然後按一下*「Open*（開啟*）」。
從NetApp支援網站新增軟體映像	a. 按一下「從伺服器新增」。 b. 在「新增軟體映像」對話方塊中、輸入您儲存從NetApp支援網站下載之映像的HTTP伺服器或FTP伺服器URL。 對於匿名FTP、您必須以「ftp://anonymous@ftpserver`」格式指定URL。 c. 按一下「 * 新增 * 」。
選取可用的映像	選擇所列的其中一個影像。

3. 按一下「驗證」執行更新前驗證檢查、以驗證叢集是否已準備好進行更新。

   驗證作業會檢查叢集元件、以驗證更新是否可在不中斷營運的情況下完成、然後顯示任何錯誤或警告。它也會顯示您在更新軟體之前必須執行的任何必要補救行動。

   > 在繼續更新之前、您必須針對錯誤執行所有必要的補救行動。雖然您可以忽略警告的補救行動、但最佳做法是在繼續更新之前、先執行所有的補救行動。

4. 單擊 * 下一步 * 。
5. 按一下 * 更新 * 。

   再次執行驗證。

   - 驗證完成後、表格會顯示任何錯誤和警告、以及任何必要的補救行動、然後再繼續進行。

- 如果驗證完成時出現警告、您可以選擇*繼續更新並顯示警告*核取方塊、然後按一下*繼續*。驗證完成且更新正在進行時、更新可能因為錯誤而暫停。您可以按一下錯誤訊息來檢視詳細資料、然後在繼續更新之前執行補救行動。

更新成功完成後、節點會重新開機、並重新導向至System Manager登入頁面。如果節點重新開機需要很長時間、您必須重新整理瀏覽器。

6. 登入System Manager、按一下*組態*>*叢集*>*更新*>*更新歷程記錄*、然後檢視詳細資料、以確認叢集已成功更新至所選版本。

相關資訊

如何在不中斷營運的情況下更新叢集

使用System Manager的叢集更新視窗ONTAP -更新版本

您可以使用「叢集更新」視窗、不中斷營運地執行自動化叢集更新、也可以使用ONTAP 經典版的《支援還原系統管理程式》（ONTAP 更新版本於更新版本的更新版本）來中斷單節點叢集的更新。

索引標籤

- 叢集更新

  可讓您在不中斷營運的情況下執行自動化叢集更新、或是以不中斷營運的方式更新單節點叢集。

- 更新歷史記錄

  顯示先前叢集更新的詳細資料。

叢集更新索引標籤

「叢集更新」索引標籤可讓您在不中斷營運的情況下執行自動化叢集更新、或是以中斷營運的方式更新單節點叢集。

命令按鈕

- 重新整理

  更新視窗中的資訊。

- 選擇

  您可以選取更新的軟體映像版本。

  - 叢集版本詳細資料：顯示目前使用的叢集版本、以及節點或高可用度（HA）配對的版本詳細資料。
  - 可用的軟體映像：可讓您選取現有的軟體映像進行更新。

    或者、您也可以從NetApp支援網站下載軟體映像、然後新增更新映像。

- 驗證

  您可以根據更新的軟體映像版本來檢視及驗證叢集。更新前驗證會檢查叢集是否處於準備好進行更新的狀態。如果驗證完成時發生錯誤、表格會顯示各種元件的狀態、以及錯誤所需的修正行動。

  您只能在驗證成功完成時執行更新。

- 更新

  您可以將叢集中的所有節點或叢集中的HA配對、更新為所選版本的軟體映像。更新進行中時、您可以選擇暫停更新、然後取消或繼續更新。

  如果發生錯誤、更新會暫停、並顯示錯誤訊息及補救步驟。您可以選擇在執行補救步驟之後繼續更新、或是取消更新。當更新成功完成時、您可以使用節點名稱、正常運作時間、狀態和ONTAP 版本來檢視表格。

更新歷程記錄索引標籤

顯示叢集更新歷程記錄的詳細資料。

更新歷程記錄清單

- 映像版本

  指定ONTAP 節點要更新的版本的ImageImage。

- *安裝於*的軟體更新

  指定安裝更新的磁碟類型。

- 狀態

  指定軟體映像更新的狀態（無論更新是否成功或取消）。

- 開始時間

  指定更新啟動的時間。

- 完成時間

  指定更新完成的時間。

  此欄位預設為隱藏。

- 更新所需時間

  指定更新完成所需的時間。

- 舊版

  指定ONTAP 更新之前節點的版本。

- 更新版本

指定ONTAP 更新後節點的版本。

Copyright Information

Copyright © 2022 NetApp, Inc. All rights reserved. Printed in the U.S. No part of this document covered by copyright may be reproduced in any form or by any means-graphic, electronic, or mechanical, including photocopying, recording, taping, or storage in an electronic retrieval system- without prior written permission of the copyright owner.

Software derived from copyrighted NetApp material is subject to the following license and disclaimer:

THIS SOFTWARE IS PROVIDED BY NETAPP “AS IS” AND WITHOUT ANY EXPRESS OR IMPLIED WARRANTIES, INCLUDING, BUT NOT LIMITED TO, THE IMPLIED WARRANTIES OF MERCHANTABILITY AND FITNESS FOR A PARTICULAR PURPOSE, WHICH ARE HEREBY DISCLAIMED. IN NO EVENT SHALL NETAPP BE LIABLE FOR ANY DIRECT, INDIRECT, INCIDENTAL, SPECIAL, EXEMPLARY, OR CONSEQUENTIAL DAMAGES (INCLUDING, BUT NOT LIMITED TO, PROCUREMENT OF SUBSTITUTE GOODS OR SERVICES; LOSS OF USE, DATA, OR PROFITS; OR BUSINESS INTERRUPTION) HOWEVER CAUSED AND ON ANY THEORY OF LIABILITY, WHETHER IN CONTRACT, STRICT LIABILITY, OR TORT (INCLUDING NEGLIGENCE OR OTHERWISE) ARISING IN ANY WAY OUT OF THE USE OF THIS SOFTWARE, EVEN IF ADVISED OF THE POSSIBILITY OF SUCH DAMAGE.

NetApp reserves the right to change any products described herein at any time, and without notice. NetApp assumes no responsibility or liability arising from the use of products described herein, except as expressly agreed to in writing by NetApp. The use or purchase of this product does not convey a license under any patent rights, trademark rights, or any other intellectual property rights of NetApp.

The product described in this manual may be protected by one or more U.S. patents, foreign patents, or pending applications.

RESTRICTED RIGHTS LEGEND: Use, duplication, or disclosure by the government is subject to restrictions as set forth in subparagraph (c)(1)(ii) of the Rights in Technical Data and Computer Software clause at DFARS 252.277-7103 (October 1988) and FAR 52-227-19 (June 1987).

Trademark Information

NETAPP, the NETAPP logo, and the marks listed at http://www.netapp.com/TM are trademarks of NetApp, Inc. Other company and product names may be trademarks of their respective owners.