Volume還原管理功能SnapVault

System Manager Classic

NetApp
July 11, 2022

This PDF was generated from https://docs.netapp.com/zh-tw/ontap-sm-classic/volume-restore-snapvault/index.html on July 11, 2022. Always check docs.netapp.com for the latest.

目錄

Volume還原管理功能SnapVault 1
使用SnapVault 功能概述進行Volume還原 1
Volume還原工作流程 1

Volume還原管理功能SnapVault

使用SnapVault 功能概述進行Volume還原

當資料遺失時、您可以從SnapVault 位於支援中心的支援中心快速還原磁碟區ONTAP 。

如果您想要以下列方式從資料保險箱備份還原、請使用此程序：

- 您正在使用執行ONTAP 過程中的叢集9。
- 您是叢集管理員。
- 您已依照中所述程序設定資料保險箱關係 使用SnapVault 功能進行Volume備份
- 您不想執行單一檔案或LUN還原。
- 您想要使用最佳實務做法、而非探索每個可用選項。
- 您不想閱讀許多概念背景。
- 您想要將System Manager經典介面用於ONTAP 更新版本的版本、而非ONTAP 使用適用於ONTAP 更新版本的《更新版本的系統管理程式》UI。

如果這些假設不符合您的情況、或您想要更多概念背景資訊、您應該看到下列資源：

"NetApp技術報告4183：SnapVault NetApp最佳實務做法"

其他方法可在ONTAP 不一樣的情況下執行

若要執行這些工作...	請參閱此內容...
重新設計的System Manager（ONTAP 提供更新版本的更新版本）	"從先前的Snapshot複本還原磁碟區"
指令行介面ONTAP	"從SnapMirror目的地還原磁碟區內容"

Volume還原工作流程

當來源Volume無法使用或資料毀損時、您可以從SnapVault 還原備份執行還原。從SnapVault 還原磁碟區的功能包括選擇SnapVault 還原目的地磁碟區、將磁碟區還原至新的磁碟區或現有的磁碟區、以及驗證還原作業。

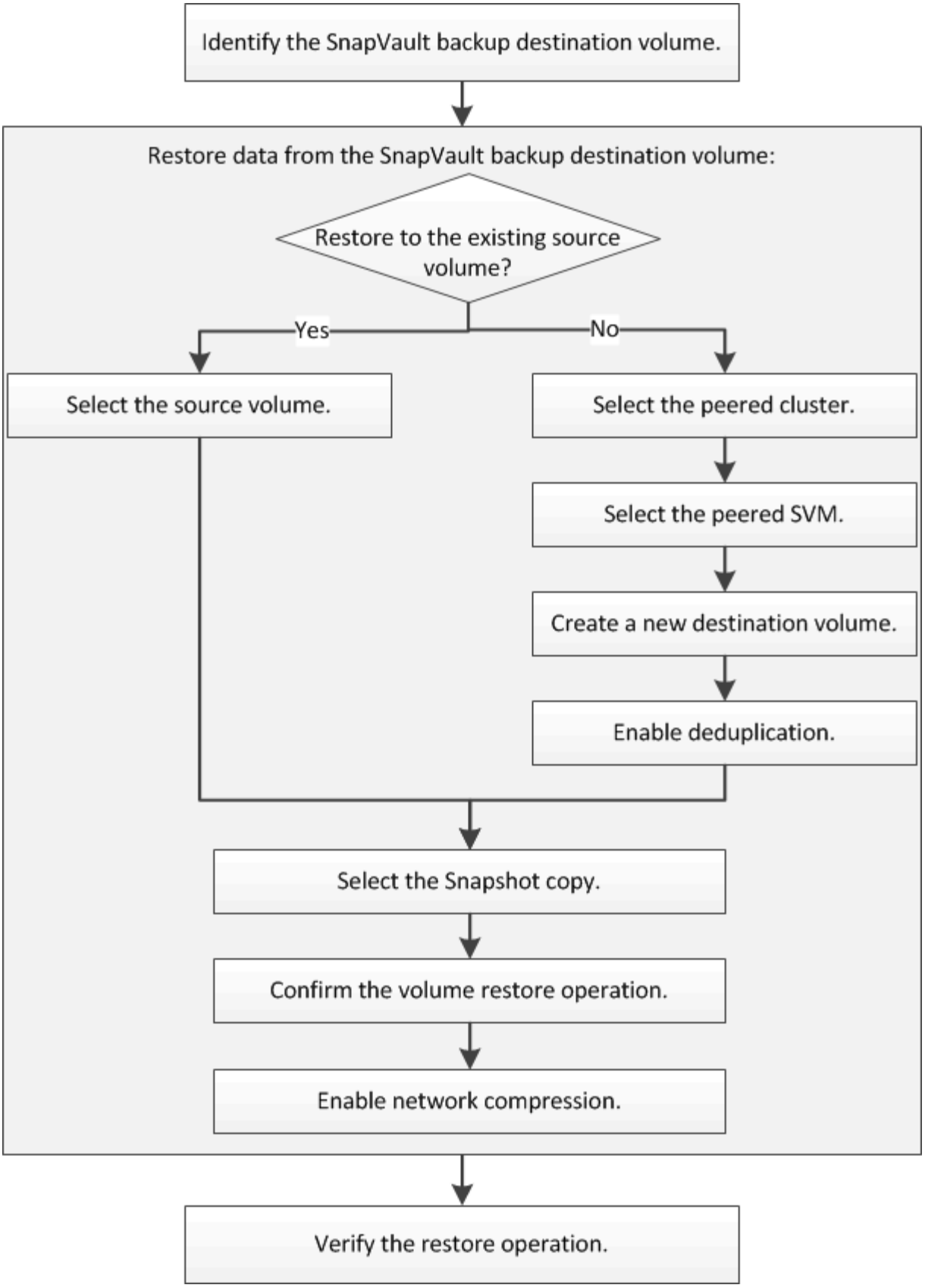

我們提供更多資訊來協助您管理SnapVault 「不間斷」備份關係、並使用其他資料保護方法來保護資料資源的可用度。

- Volume災難恢復準備

說明如何在不同ONTAP 的叢集上快速設定目的地Volume、以準備災難恢復。

- Volume災難恢復

  說明如何在ONTAP 災難發生後、從不同的叢集快速啟動目的地Volume、以及如何在來源Volume恢復後重新啟動、將SnapMirror關係還原至其原始狀態。

識別**SnapVault** 不支援的目的地**Volume**

當來源Volume中的資料毀損或遺失時、您必須識別SnapVault 要從中還原資料的還原目標Volume。

您必須從*來源*叢集執行此工作。

步驟

1. 在網頁瀏覽器中輸入URL「https://IP-address-of-cluster-management-LIF`」、然後使用叢集管理員認證登入System Manager。
2. 瀏覽至* Volumes （*磁碟區）視窗。
3. 識別SnapVault 出與SVM相關的目的地Volume、以及包含該Volume的SVM名稱：
   - 解答9.3或更新版本：按兩下磁碟區以檢視詳細資料、然後按一下* protection *。ONTAP
   - Section9.2或更早版本：按一下「Volumes」（磁碟區）視窗底部的「* Data Protection 」（*資料保護）索引標籤。ONTAP

從**SnapVault** 無法還原的備份還原資料

選取SnapVault 「還原目的地Volume」之後、您必須對新磁碟區執行還原作業、以測試備份資料、或是執行至現有磁碟區、以還原遺失或毀損的資料。

您必須從*目的地*叢集執行此工作。

步驟

1. 視您執行的System Manager版本而定、請執行下列其中一個步驟：
   - 《》（或更早版本）：按一下「保護」>「關係」ONTAP 。
   - 從ONTAP 《S19.5》開始：按一下「* Protection 」**>**「 Volume Relationationationation*」。
2. 選取包含SnapVault 還原目的地磁碟區的SVM、然後按一下* Operations **>** Restore *。
3. 在*還原*對話方塊中、將資料還原至原始來源磁碟區或新磁碟區：

如果您要還原至...	然後...
原始來源Volume	選擇*來源Volume *。

如果您要還原至...	然後...
新的Volume	a. 選擇*其他Volume *。 b. 選取該磁碟區的已處理叢集和已處理的SVM。 c. 從清單中選取一個已啟用的SVM。 d. 如果SVM未連接、請建立SVM對等關係： i. 選取SVM。 ii. 按一下*驗證*。 iii. 輸入所連接叢集的叢集管理員認證、然後按一下*「Create」（建立）*。 e. 選擇*新Volume *。 f. 如果您想要變更預設名稱（顯示格式為「destination_svm_name_destination_volume名稱_estRestore」）、請指定新名稱、然後選取該磁碟區的包含Aggregate。 g. 選取「啟用重複資料刪除」核取方塊。

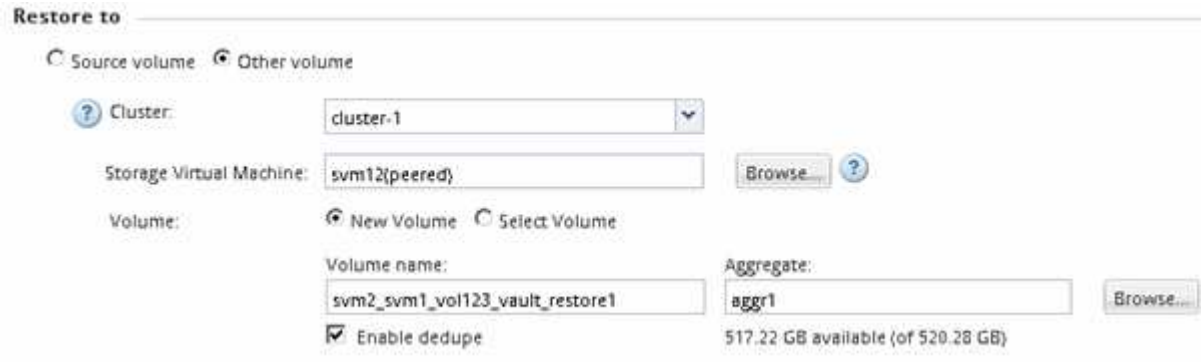

4. 選取最新的Snapshot複本、或選取您要還原的特定Snapshot複本。
5. 選取「*確定以從Snapshot Copy*還原磁碟區」核取方塊。
6. 選取「啟用網路壓縮」核取方塊、以壓縮還原作業期間傳輸的資料。
7. 按一下 * 還原 * 。

   還原程序期間、正在還原的磁碟區會變更為唯讀。還原作業完成後、會移除暫用關係、並將還原的磁碟區變更為讀取/寫入。

8. 按一下訊息方塊中的*確定*。

驗證還原作業

從SnapVault 還原目的地磁碟區執行還原作業之後、您必須驗證來源叢集上還原作業的狀態。

您必須從*來源*叢集執行此工作。

步驟

1. 瀏覽至* Volumes （*磁碟區）視窗。
2. 在Volume清單中選取來源Volume、然後根據ONTAP 您的版本執行下列其中一項動作：
   - 從ONTAP 《Sfx9.3：雙擊源捲以查看詳細信息》，然後單擊* protection *以識別SnapMirror關係中的目標捲以及包含該捲的SVM的名稱。
   - S29.2或更早版本：按一下「資料保護」底部索引標籤、以識別SnapMirror關係中的目的地Volume、以及包含該磁碟區的SVM名稱。ONTAP「Type（類型）」欄位會暫時顯示「Restore（還原）」。還原作業完成後、欄位會顯示「Vault」。

     您應該疑難排解SnapVault 任何有關「不穩固」關係的問題。SnapMirror關係的疑難排解程序也適用於SnapVault 不必要的關係。

"NetApp技術報告4015：SnapMirror組態與最佳實務ONTAP 做法、適用於NetApp 9.1、9.2"

版權資訊

Copyright©2022 NetApp、Inc.版權所有。美國印製本文件中版權所涵蓋的任何部分、不得以任何形式或任何方式（包括影印、錄製、 在未事先取得版權擁有者書面許可的情況下、在電子擷取系統中進行錄音或儲存。

衍生自受版權保護之NetApp資料的軟體必須遵守下列授權與免責聲明：

本軟體係由NetApp「依現狀」提供、不含任何明示或暗示的保證、包括但不限於適售性及特定用途適用性的暗示保證、特此聲明。在任何情況下、NetApp均不對任何直接、間接、偶發、特殊、示範、 或衍生性損害（包括但不限於採購替代商品或服務；使用損失、資料或利潤損失； 或業務中斷）、無論是在合約、嚴格責任或侵權行為（包括疏忽或其他）中、無論是因使用本軟體而產生的任何責任理論（包括疏忽或其他）、即使已被告知可能造成此類損害。

NetApp保留隨時變更本文所述之任何產品的權利、恕不另行通知。除非NetApp以書面明確同意、否則NetApp不承擔因使用本文所述產品而產生的任何責任或責任。使用或購買本產品並不代表NetApp擁有任何專利權利、商標權利或任何其他智慧財產權。

本手冊所述產品可能受到一或多個美國國家/地區的保護專利、國外專利或申請中。

限制權利圖例：政府使用、複製或揭露受DFARS 252.277-7103（1988年10月）和FAR 52-227-19（1987年6月）技術資料與電腦軟體權利條款（c）（1）（ii）分段所述限制。

商標資訊

NetApp、NetApp標誌及所列的標章 http://www.netapp.com/TM 為NetApp、Inc.的商標。其他公司和產品名稱可能為其各自所有者的商標。