FC組態與資源配置工作流程

System Manager Classic

NetApp
June 14, 2022

This PDF was generated from https://docs.netapp.com/zh-tw/ontap-sm-classic/fc-config-rhel/task_verifying_that_iscsi_fc_configuration_is_supported.html on June 14, 2022. Always check docs.netapp.com for the latest.

目錄

FC組態與資源配置工作流程 1
驗證是否支援FC組態 3
完成FC組態工作表 3
從HBA廠商安裝HBA公用程式 5
更新HBA驅動程式、韌體和BIOS 5
安裝Linux Unified Host Utilities並最佳化I/O效能 6
記錄每個主機FC連接埠的WWPN 6
設定DM-Multipath 8
建立Aggregate 10
決定要將磁碟區資源配置到何處 11
由主機和LIF WWPN對FC交換器進行分區 16
探索新的SCSI裝置（LUN）和多重路徑裝置 17
在多重路徑裝置上設定邏輯磁碟區並建立檔案系統 18
確認主機可以寫入多重路徑裝置、也可以從多重路徑裝置讀取 18

FC組態與資源配置工作流程

當您使用FC將儲存設備提供給主機時、請在儲存虛擬機器（SVM）上配置一個Volume和LUN、然後從主機連線至LUN。

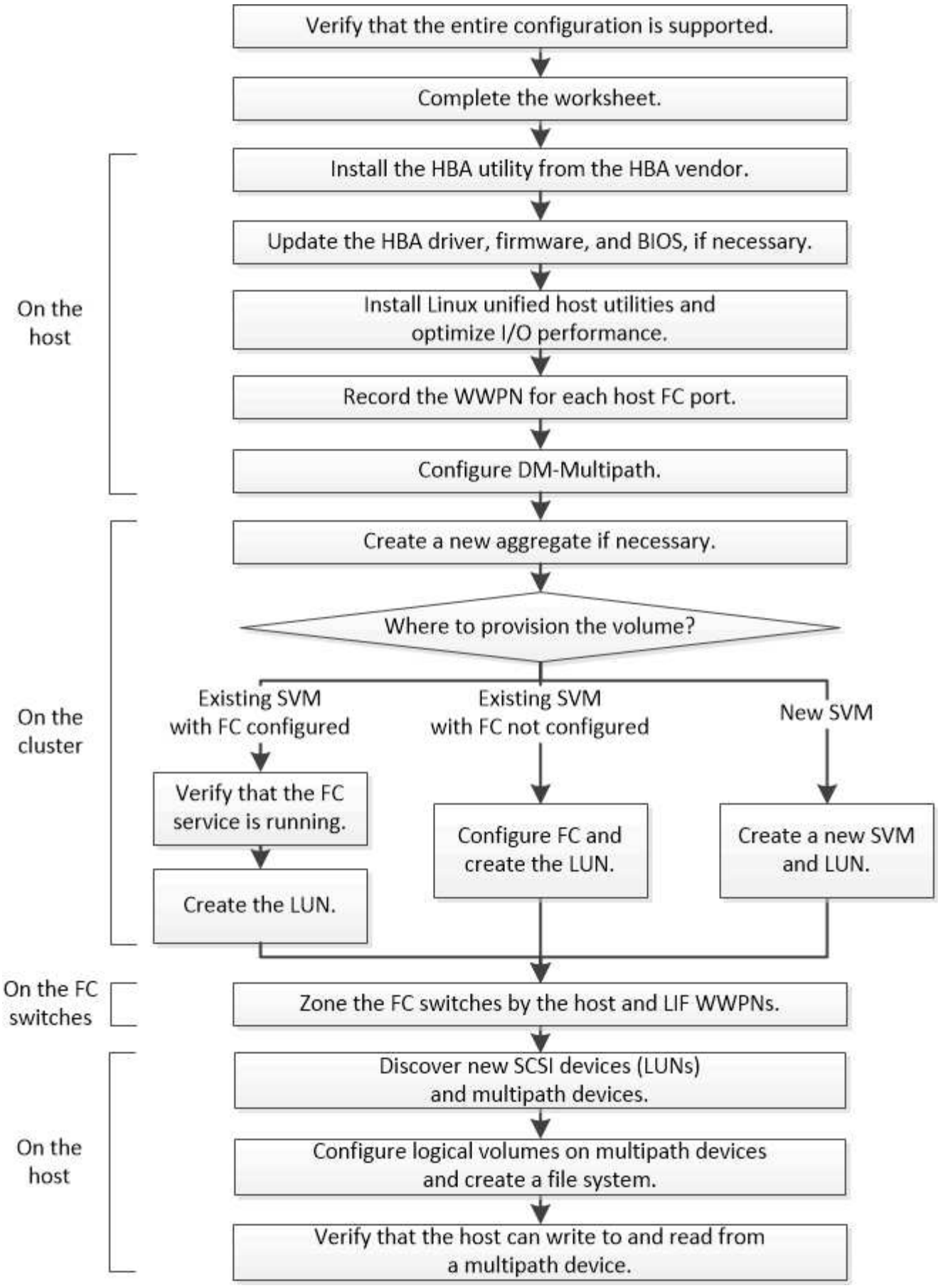
Verify that the entire configuration is supported.
Complete the worksheet.
On the host
Install the HBA utility from the HBA vendor.
Update the HBA driver, firmware, and BIOS, if necessary.
Install Linux unified host utilities and optimize I/O performance.
Record the WWPN for each host FC port.
Configure DM-Multipath.
On the cluster
Create a new aggregate if necessary.
Where to provision the volume?
Existing SVM with FC configured
Existing SVM with FC not configured
New SVM
Verify that the FC service is running.
Create the LUN.
Configure FC and create the LUN.
Create a new SVM and LUN.
On the FC switches
Zone the FC switches by the host and LIF WWPNs.
On the host
Discover new SCSI devices (LUNs) and multipath devices.
Configure logical volumes on multipath devices and create a file system.
Verify that the host can write to and read from a multipath device.

驗證是否支援FC組態

若要可靠地運作、您必須確認整個FC組態是否受到支援。

步驟

1. 請參閱互通性對照表、確認您擁有下列元件的支援組合：
   - 軟件ONTAP
   - 主機電腦CPU架構（適用於標準機架伺服器）
   - 特定的處理器刀鋒型（適用於刀鋒伺服器）
   - FC主機匯流排介面卡（HBA）機型和驅動程式、韌體和BIOS版本
   - 儲存傳輸協定（FC）
   - Linux作業系統版本
   - DM-Multipath套件
   - Linux統一化主機公用程式
2. 選取所選組態的組態名稱。

   該組態的詳細資料會顯示在「組態詳細資料」視窗中。

3. 檢閱下列索引標籤中的資訊：
   - 附註

     列出組態專屬的重要警示和資訊。

   檢閱警示以識別作業系統所需的套件。

   - 原則與準則

     提供所有SAN組態的一般準則。

完成FC組態工作表

您需要FC啟動器和目標WWPN及儲存組態資訊、才能執行FC組態工作。

FC主機WWPN

連接埠	WWPN
連接至FC交換器1的啟動器（主機）連接埠	
連接至FC交換器2的啟動器（主機）連接埠	

FC目標WWPN

叢集中的每個節點都需要兩個FC資料生命期。當ONTAP 您在建立儲存虛擬機器（SVM）的過程中建立LIF時、WWPN會由功能性資源分配。

LIF	WWPN
節點1 LIF、連接埠連接至FC交換器1	
節點2 LIF、連接埠連接至FC交換器1	
節點3 LIF、連接埠連接至FC交換器1	
節點4 LIF、連接埠連接至FC交換器1	
節點1 LIF、連接埠連接至FC交換器2	
節點2 LIF、連接埠連接至FC交換器2	
節點3 LIF、連接埠連接至FC交換器2	
節點4 LIF、連接埠連接至FC交換器2	

儲存組態

如果已建立Aggregate和SVM、請在此處記錄其名稱；否則、您可以視需要建立：

節點至擁有**LUN**
Aggregate名稱
SVM名稱

LUN資訊

LUN大小
LUN名稱（選用）
LUN說明（選用）

SVM資訊

如果您不使用現有的SVM、則需要下列資訊來建立新的SVM：

SVM名稱	
SVM IPspace	SVM根Volume的Aggregate
SVM使用者名稱（選用）	SVM密碼（選用）
SVM管理LIF（選用）	
子網路：	
IP位址：	
網路遮罩：	
閘道：	
主節點：	

從HBA廠商安裝HBA公用程式

HBA公用程式可讓您檢視每個FC連接埠的全球連接埠名稱（WWPN）。此公用程式也有助於疑難排解FC問題。

每家HBA廠商都會為其FC HBA提供HBA公用程式。您必須為主機作業系統和CPU下載正確版本。

以下是HBA公用程式的部分清單：

- Emulex HBA Manager（前身為OneCommand Manager）、適用於Emulex HBA
- 適用於QLogic HBA的QLogic QConvertgeConsole

步驟

1. 請從HBA廠商的網站下載適當的公用程式。
2. 執行安裝程式、並依照提示完成安裝。

相關資訊

"Broadcom（Emulex）支援文件與下載"

"Emulex HBA管理程式"

"QLogic：NetApp下載"

更新HBA驅動程式、韌體和BIOS

如果Linux主機中的FC主機匯流排介面卡（HBA）未執行支援的驅動程式、韌體和BIOS版

本、您必須更新它們。

您必須已從互通性對照表工具中找出您組態所支援的驅動程式、韌體和BIOS版本。

"NetApp 互通性對照表工具"

HBA廠商提供驅動程式、韌體、BIOS及HBA公用程式。

步驟

1. 使用HBA廠商提供的HBA公用程式、列出已安裝的HBA驅動程式、韌體和BIOS版本。
2. 視需要從HBA廠商的支援網站下載並安裝新的驅動程式、韌體和BIOS。

   下載時會提供安裝說明和任何必要的安裝公用程式。

安裝Linux Unified Host Utilities並最佳化I/O效能

Linux Unified Host Utilities軟體包含「sanlun」公用程式、這是一種NetApp LUN報告工具、可用來顯示Linux主機上儲存叢集節點和主機匯流排介面卡（HBA）的相關資訊。您也必須在Linux主機上啟用正確的伺服器設定檔、以最佳化NetApp儲存效能。

您必須使用互通性對照表來識別您組態所支援的Linux Unified Host Utilities版本。您也必須擁有「調校」套件、這是Linux作業系統發行版本的一部分、其中包含「調校過的-adm'命令、可用來在主機上設定伺服器設定檔。

步驟

1. 從NetApp支援網站下載支援的Linux Unified Host Utilities版本。

   "NetApp下載：軟體"

2. 依照安裝文件中的指示安裝Linux Unified Host Utilities軟體。
3. 如果未安裝「t優 化」套件、請輸入下列命令：「yum install t未經 調整」
4. 對於實體主機、請確定您已設定「企業級儲存設備」設定檔：「調整過的-adm profile企業級儲存設備」
5. 對於虛擬主機、請確定您已設定「虛擬客體」設定檔：「協調的-adm設定檔虛擬客體」

   "安裝Linux Unified Host Utilities 7.1"

記錄每個主機FC連接埠的WWPN

需要使用全球連接埠名稱（WWPN）來對FC交換器進行分區、並建立允許主機存取其LUN的igroup。

您必須在主機中安裝廠商的HBA公用程式、並驗證HBA是否執行您的組態所支援的驅動程式、韌體和BIOS版本。

WWPN用於所有組態。您不需要記錄全球節點名稱（WWNN）。

步驟

1. 針對FC HBA類型執行HBA公用程式。
2. 選取HBA。
3. 記錄每個連接埠的WWPN。

   以下範例顯示Emulex HBA Manager、先前稱為OneCommand Manager。

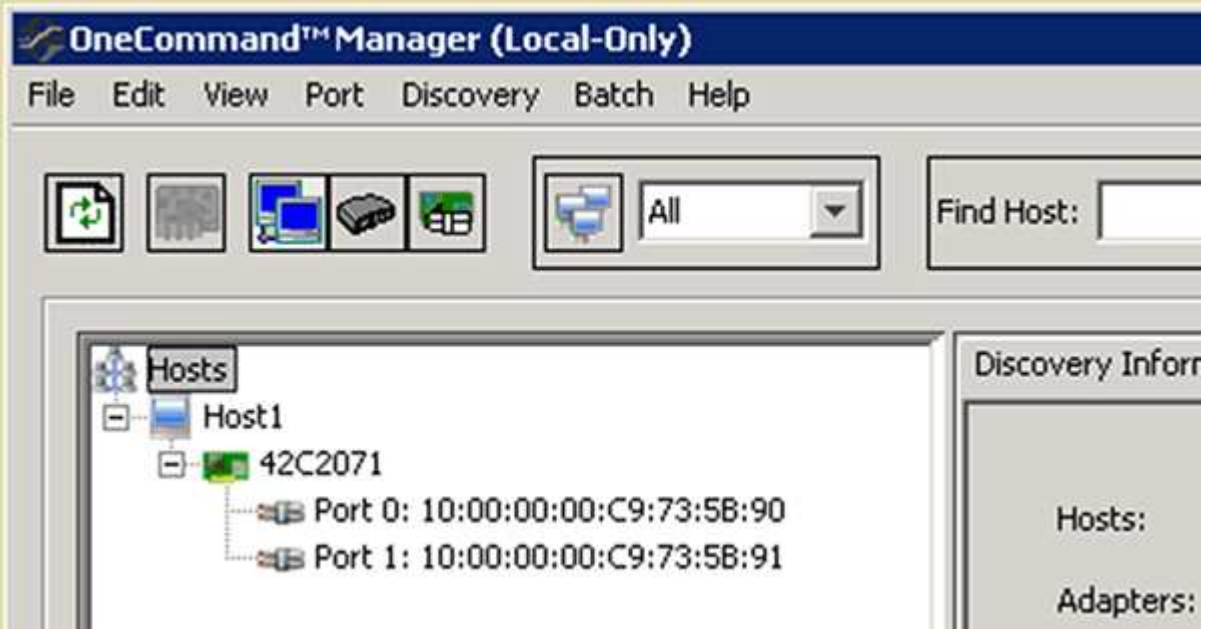

   其他公用程式（例如QLogic QConvertgeConsole）則提供等效資訊。

4. 對主機中的每個FC HBA重複上述步驟。

   在Linux中、您也可以執行「暫停」公用程式來取得WWPN。

   以下範例顯示了從「暫停」命令輸出的內容。

```
# sanlun fcp show adapter -v

adapter name:      host0
**WWPN:              10000000c9813a14**
WWNN:              20000000c9813a14
driver name:       lpfc
model:             LPe12002-M8
model description: Emulex LPe12002-M8 8Gb 2-port PCIe Fibre Channel
Adapter
serial number:     VM84364896
hardware version:  31004549
driver version:    8.3.7.34.3p; HBAAPI(I) v2.3.b, 07-12-10
firmware version:  2.01A12 (U3D2.01A12)
Number of ports:   1
port type:         Fabric
port state:        Operational
supported speed:   2 GBit/sec, 4 GBit/sec, 8 GBit/sec
negotiated speed:  8 GBit/sec
OS device name:    /sys/class/scsi_host/host0

adapter name:      host5
**WWPN:              10000000c9813a15**
WWNN:              20000000c9813a15
driver name:       lpfc
model:             LPe12002-M8
model description: Emulex LPe12002-M8 8Gb 2-port PCIe Fibre Channel
Adapter
serial number:     VM84364896
hardware version:  31004549
driver version:    8.3.7.34.3p; HBAAPI(I) v2.3.b, 07-12-10
firmware version:  2.01A12 (U3D2.01A12)
Number of ports:   1
port type:         Fabric
port state:        Operational
supported speed:   2 GBit/sec, 4 GBit/sec, 8 GBit/sec
negotiated speed:  8 GBit/sec
OS device name:    /sys/class/scsi_host/host5
```

設定DM-Multipath

DM-Multipath可管理Linux主機與儲存叢集之間的多個路徑。在LUN上設定DM-Multikpath（在Linux主機上顯示為SCSI裝置）、可讓Linux主機在路徑或元件故障時、存取儲存叢集上的LUN。

您必須從互通性對照表工具中找出所需的DM-Multikpath版本。

"NetApp 互通性對照表工具"

> 建議的方法是在每個光纖或乙太網路中、為每個節點設定兩條路徑。如此一來、即使節點切換至其合作夥伴、路徑也會失敗。不建議在Windows作業系統中使用實體連接埠的連結集合（LAG）。

步驟

1. 編輯「/etc/multipath.conf」檔案、如下所示：

   a. 確定是否有非NetApp SCSI設備要排除（黑名單）。

      這些設備在您輸入「左LUN show」命令時不會顯示。

      - 如果要排除非NetApp SCSI裝置、請在「multiPath.conf」檔案的黑名單區段中輸入裝置的全球識別碼（WWID）。

        若要顯示非NetApp SCSI裝置的WWID、請在您要排除的裝置上輸入下列命令、其中「csi裝置名稱」是您指定的裝置：

        Check Alignment of PHs>/zh/lib/udev/scsi_id -gud /dev/scsi_device_name`

        例如、如果「/dev/sda」是您要排除的非NetApp SCSI裝置、您可以輸入下列內容：

        Check Alignment of PHs>/`/lib/udev/scsi_id -gud /dev/sda'

        這會顯示裝置的WWID、您可以在「多路徑.conf」檔案中複製及貼上該裝置。

      在顯示「multiPath.conf」檔案黑名單區段的下列範例中、不包括使用WWID「3600508e000000000753250f933cc4606」的非NetApp SCSI裝置：

```
blacklist {
            **wwid       3600508e000000000753250f933cc4606**
            devnode    "^(ram|raw|loop|fd|md|dm-|sr|scd|st)[0-9]*"
            devnode    "^hd[a-z]"
            devnode     "^cciss.*"
}
```

+

   - 如果沒有要排除的裝置、請從「multiPath.conf」檔案中移除_WWID_行。

     a. 在開機載入程式的核心行尾端附加下列字串、以啟用NetApp建議的DM-Multipath設定：

        "rloaddriver=scsi_dd_alua"

2. 啟動DM-Multipath精靈：

   Check Alignment of PHs>"etc/init.d/multipathd start"

3. 將多重路徑服務新增至開機順序、以便多重路徑精靈在系統開機期間一律啟動：

   「kchconfig multpathd on」

4. 重新啟動Linux主機。
5. 在運行"cat /proc/cmd line"時，請驗證輸出中是否顯示"rdaloaddriver"設置。

   將「rdaloaddrivone」設定顯示為傳遞給核心的數個開機選項之一：

```
# cat /proc/cmdline
ro root=/dev/mapper/vg_ibmx3650210104-lv_root rd_NO_LUKS LANG=en_US.UTF-
8 rd_NO_MD rd_LVM_LV=vg_ibmx3650210104/lv_root SYSFONT=latarcyrheb-sun16
rd_LVM_LV=vg_ibmx3650210104/lv_swap crashkernel=129M@0M  KEYBOARDTYPE=pc
KEYTABLE=us rd_NO_DM rhgb quiet **rdloaddriver=scsi_dh_alua**
```

建立Aggregate

如果您不想使用現有的Aggregate、可以建立新的Aggregate、為您要配置的磁碟區提供實體儲存設備。

步驟

1. 在網頁瀏覽器中輸入URL「https://IP-address-of-cluster-management-LIF`」、然後使用叢集管理員認證登入System Manager。
2. 瀏覽至* Aggregate *視窗。
3. 選取*「Create」（建立）。*
4. 依照畫面上的指示、使用預設RAID-DP組態建立Aggregate、然後選取*「Create」（建立）*。

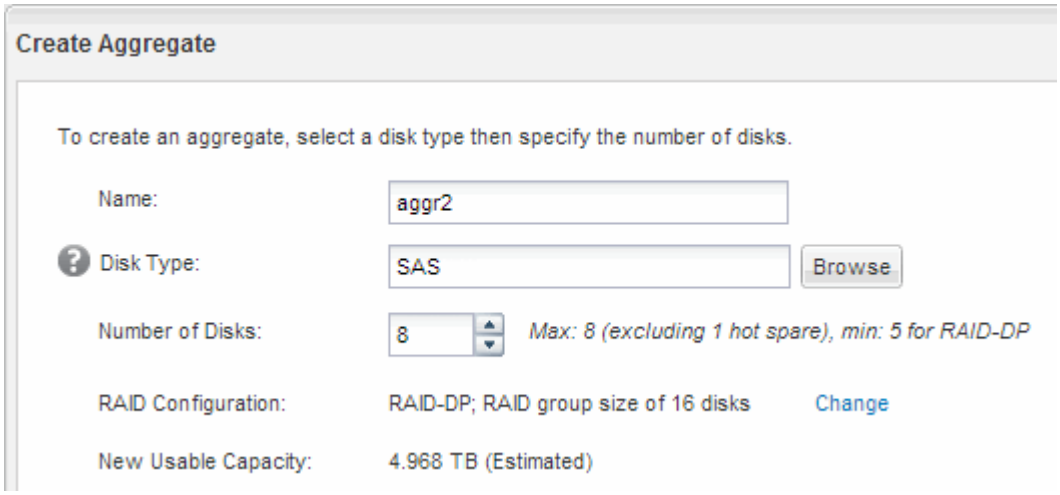

此Aggregate會以指定的組態建立、並新增至Aggregate視窗中的Aggregate清單。

決定要將磁碟區資源配置到何處

在配置含有LUN的磁碟區之前、您必須先決定是否要將磁碟區新增至現有的儲存虛擬機器（SVM）、或是為磁碟區建立新的SVM。您可能還需要在現有的SVM上設定FC。

如果現有的SVM已設定所需的傳輸協定、而且有可從主機存取的LIF、則更容易使用現有的SVM。

您可以建立新的SVM、將資料或管理工作與儲存叢集的其他使用者區隔開來。使用獨立的SVM來分隔不同的傳輸協定並無好處。

程序

- 如果您想要在已設定為FC的SVM上配置磁碟區、則必須確認FC服務正在執行、然後在SVM上建立LUN。

  "驗證FC服務是否在現有的SVM上執行"

  "建立LUN"

- 如果您想要在已啟用FC但尚未設定的現有SVM上配置磁碟區、請在現有SVM上設定iSCSI。

  "在現有SVM上設定FC"

  如果您在設定不同的傳輸協定時、未遵循此程序來建立SVM、則會發生這種情況。

- 如果您想要在新的SVM上配置磁碟區、請建立SVM。

  "建立新的SVM"

確認**FC**服務正在現有的**SVM**上執行

如果您選擇使用現有的儲存虛擬機器（SVM）、則必須使用ONTAP 「系統管理程式」來驗證SVM上的FC服務是否正在執行。您也必須確認已建立FC邏輯介面（LIF）。

您必須選擇要在其中建立新LUN的現有SVM。

步驟

1. 瀏覽至* SVMS*視窗。
2. 選取所需的SVM。
3. 選取「* SVM設定*」索引標籤。
4. 在*傳輸協定*窗格中、選取* FC/FCoF*。
5. 驗證FC服務是否正在執行。

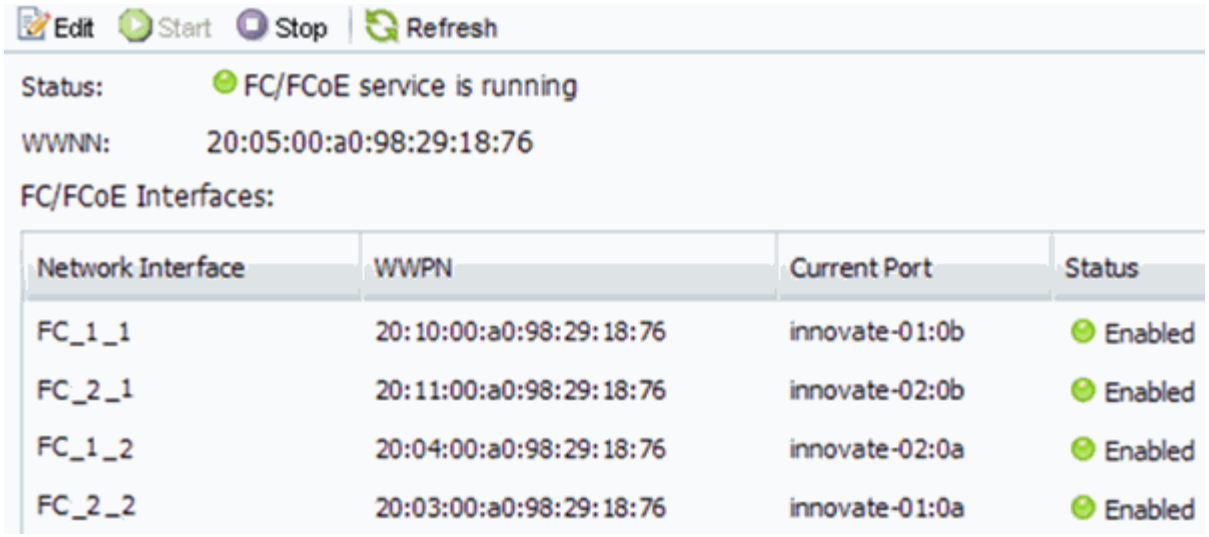

如果FC服務未執行、請啟動FC服務或建立新的SVM。

6. 驗證每個節點至少列出兩個FC生命期。

   如果每個節點的FC生命期少於兩個、請更新SVM上的FC組態、或為FC建立新的SVM。

建立LUN

您可以使用Create LUN（建立LUN）精靈來建立LUN。精靈也會建立igroup並將LUN對應至igroup、讓指定的主機存取LUN。

開始之前

- 必須有一個具有足夠可用空間的Aggregate、以容納LUN。
- 必須有已啟用FC傳輸協定的儲存虛擬機器（SVM）、並建立適當的邏輯介面（LIF）。
- 您必須記錄主機FC連接埠的全球連接埠名稱（WWPN）。

如果您的組織有命名慣例、您應該使用LUN、Volume等名稱、以符合您的慣例。否則、您應該接受預設名稱。

步驟

1. 瀏覽至「* LUN*」視窗。
2. 選取*「Create」（建立）。*
3. 瀏覽並選取您要在其中建立LUN的SVM。

   隨即顯示Create LUN Wizard（建立LUN精靈）。

4. 在「一般內容」頁面上、針對Linux主機直接使用的LUN、選取LUN類型* Linux *。

   取消選取*精簡配置*核取方塊。

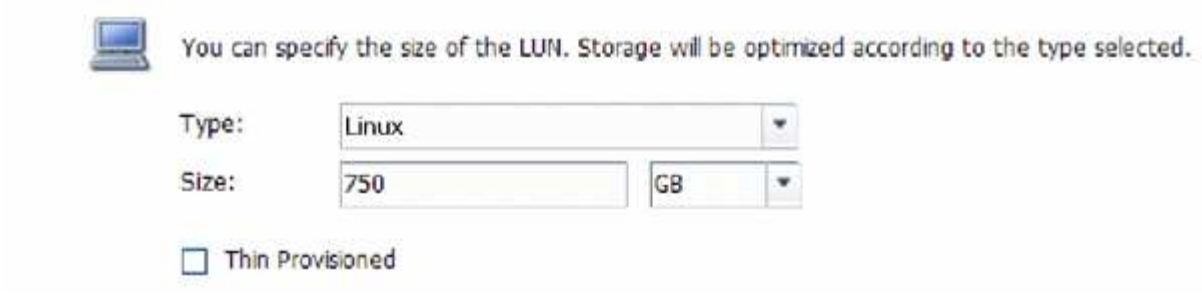

5. 在「* LUN Container *」頁面上、選取現有FlexVol 的SLUN Volume。

   您必須確保磁碟區有足夠的空間。如果現有磁碟區中沒有足夠的可用空間、您可以建立新的磁碟區。

6. 在「啟動器對應」頁面上、選取「新增啟動器群組」、在「一般」索引標籤上輸入所需資訊、然後在「啟動器」索引標籤上、輸入您所記錄之主機FC連接埠的所有WWPN。
7. 確認詳細資料、然後選取*完成*以完成精靈。

相關資訊

"系統管理"

在現有**SVM**上設定**FC**

您可以在現有的儲存虛擬機器（SVM）上設定FC、並使用單一精靈建立LUN及其包含Volume的磁碟區。FC傳輸協定必須已啟用、但尚未在SVM上設定。此資訊適用於正在設定多個傳輸協定但尚未設定FC的SVM。

您必須設定FC架構、且所需的實體連接埠必須連接至架構。

步驟

1. 瀏覽至* SVMS*視窗。
2. 選取您要設定的SVM。
3. 在SVM*詳細資料*窗格中、確認以灰色背景顯示* FC/FCoF*、表示傳輸協定已啟用但尚未完整設定。

   如果以綠色背景顯示* FC/FCoS*、表示SVM已設定完成。

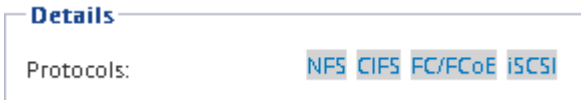

4. 選取背景為灰色的* FC/FCoF*傳輸協定連結。

   此時會顯示Configure FC/FCoE Protocol（設定FC/FCoE傳輸協定）視窗。

5. 從「設定**FC/FCoE**傳輸協定」頁面設定FC服務和LIF：

   a. 選取「*設定FC*的資料lifs」核取方塊。
   b. 在* lifs per node*欄位中輸入「2」。

每個節點都需要兩個生命期、以確保可用度和資料移動性。

c. 選擇*提交並關閉*。

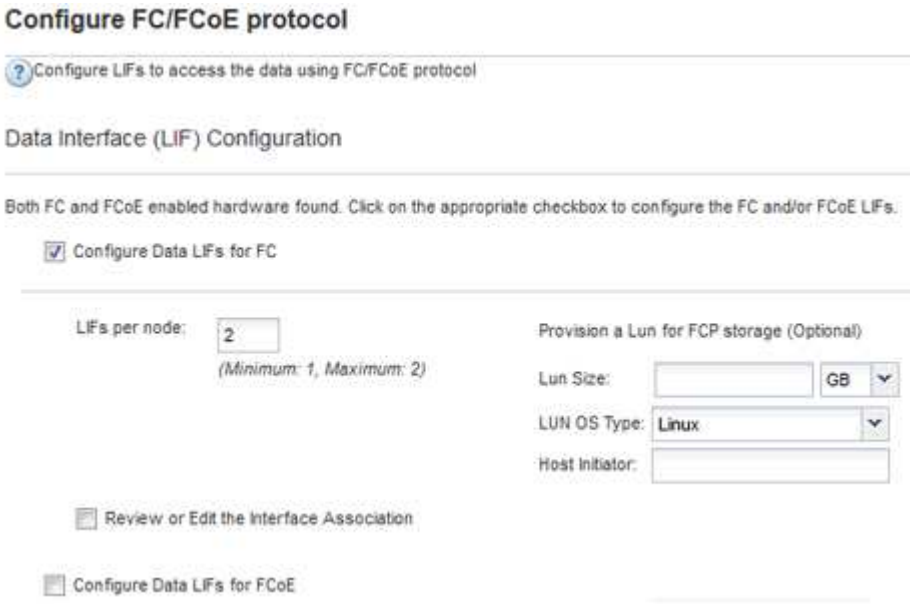

6. 檢閱* Summary（摘要）頁面、記錄**LIF**資訊、然後選取 OK（確定）*。

建立新的**SVM**

儲存虛擬機器（SVM）提供主機存取LUN的FC目標。當您建立SVM時、也會建立邏輯介面（LIF）、LUN及其包含Volume。您可以建立SVM、將使用者的資料和管理功能與叢集中其他使用者的資料和管理功能分開。

開始之前

- 您必須設定FC架構、且所需的實體連接埠必須連接至架構。

步驟

1. 瀏覽至* SVMS*視窗。
2. 選擇* Create （建立）。
3. 在* Storage Virtual Machine（SVM）Setup（儲存虛擬機器（**SVM**）設定）視窗中、建立SVM：

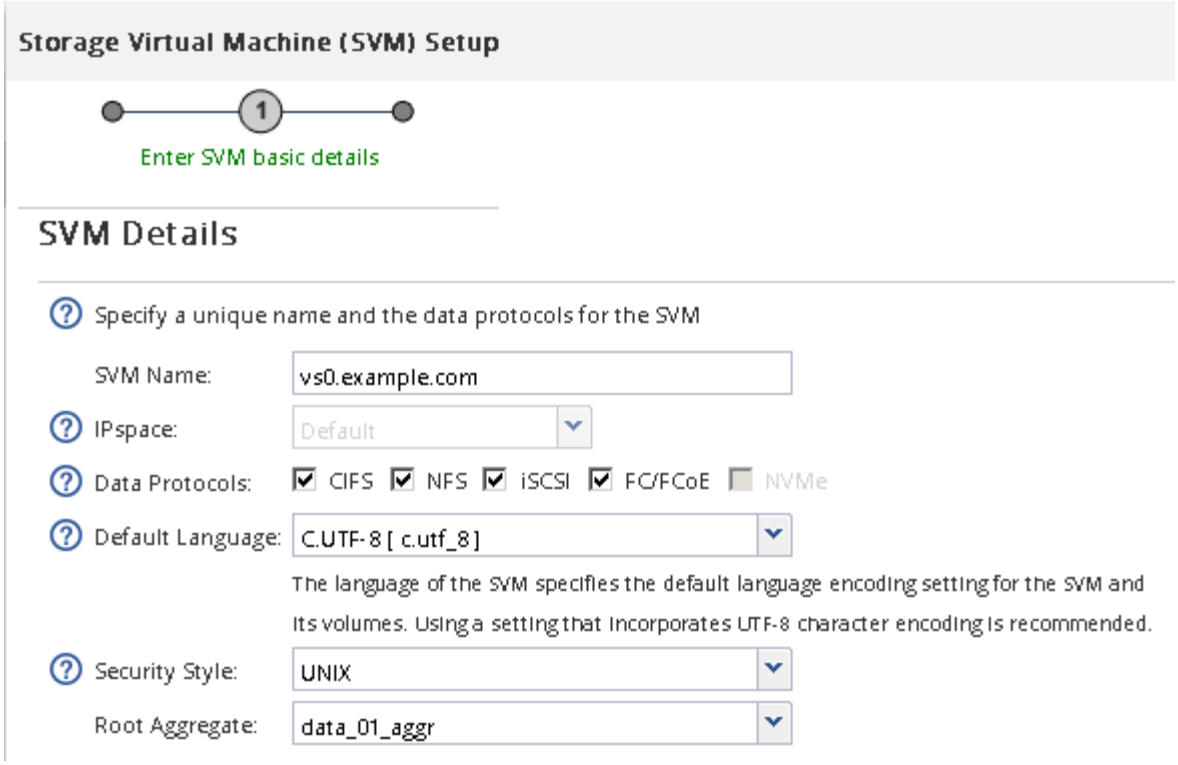

a. 指定SVM的唯一名稱。

   名稱必須是完整網域名稱（FQDN）、或遵循另一種慣例、確保整個叢集都有獨特的名稱。

b. 選取SVM所屬的IPspace。

   如果叢集不使用多個IPspaces、則會使用「預設」IPspace。

c. 保留預設的Volume類型選擇。

   SAN傳輸協定僅支援部分。FlexVol

d. 選取您擁有SVM授權的所有傳輸協定、即使您不想立即設定所有傳輸協定、也可以在SVM上使用這些傳輸協定。

   在建立SVM時同時選取NFS和CIFS、可讓這兩種傳輸協定共用相同的LIF。稍後再新增這些通訊協定、並不允許它們共用生命期。

   如果CIFS是您選取的其中一個傳輸協定、則安全樣式會設定為NTFS。否則、安全樣式會設為UNIX。

e. 保留預設語言設定C.UTF-8。

f. 選取所需的根Aggregate、以包含SVM根磁碟區。

   資料磁碟區的Aggregate會在稍後的步驟中個別選取。

g. 選擇*提交並繼續*。

SVM已建立、但尚未設定傳輸協定。

4. 如果由於您啟用CIFS或NFS而出現「設定**CIFS/NFS**傳輸協定」頁面、請選取*跳過*、然後稍後再設定CIFS

或NFS。

5. 如果由於已啟用iSCSI而出現「設定**iSCSI**傳輸協定」頁面、請選取「跳過」、然後稍後再設定iSCSI。
6. 從「設定**FC/FCoE**傳輸協定」頁面設定FC服務並建立LIF、LUN及其包含Volume：
   a. 選取「*設定FC*的資料lifs」核取方塊。
   b. 在* lifs per node*字段中輸入"**2**"。

      每個節點都需要兩個生命期、以確保可用度和資料移動性。

   c. 在*資源配置LUN以供FCP儲存*區域中、輸入所需的LUN大小、主機類型及主機啟動器的WWPN。
   d. 選擇*提交並繼續*。

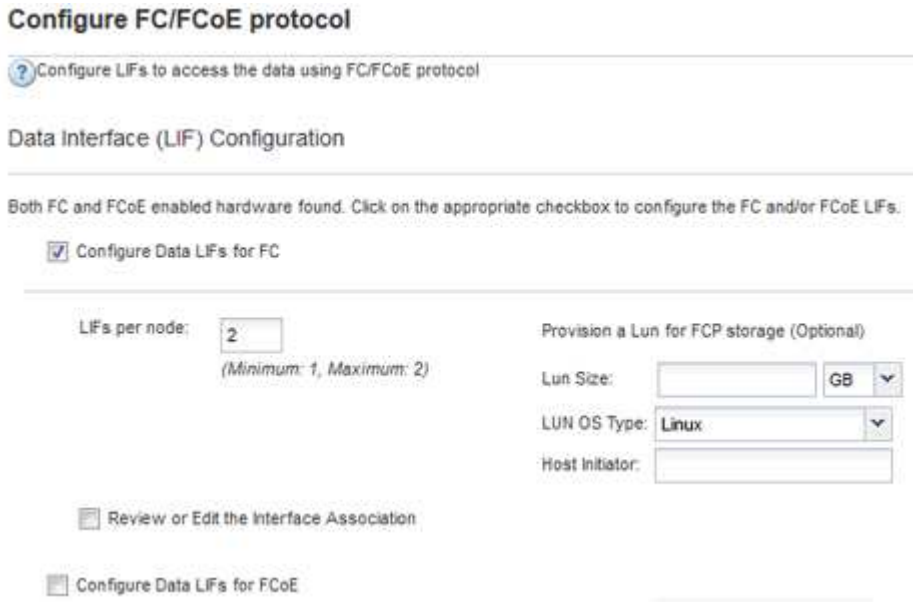

7. 出現* SVM管理*時、請設定或延後設定此SVM的個別管理員：
   - 選擇* Skip*（跳過*）並在需要時稍後配置管理員。
   - 輸入要求的資訊、然後選取*提交並繼續*。
8. 檢閱* Summary（摘要）頁面、記錄**LIF**資訊、然後選取 OK（確定）*。

由主機和**LIF WWPN**對**FC**交換器進行分區

分區FC交換器可讓主機連線至儲存設備、並限制路徑數量。您可以使用交換器的管理介面來分區交換器。

開始之前

- 您必須擁有交換器的系統管理員認證。
- 您必須知道每個主機啟動器連接埠的WWPN、以及您在其中建立LUN的儲存虛擬機器（SVM）的每個FC LIF。

如需交換器分區的詳細資訊、請參閱交換器廠商的文件。

您必須依WWPN進行區域、而非依實體連接埠。每個啟動器連接埠都必須位於具有所有對應目標連接埠的個別

區域中。

LUN會對應到igroup中啟動器的子集、以限制從主機到LUN的路徑數量。

- 根據預設、ONTAP 由於使用選擇性LUN對應、所以LUN只能透過擁有LUN及其HA合作夥伴的節點路徑存取。
- 如果LUN移至叢集的另一個節點、您仍必須在每個節點上對所有FC生命體進行分區、才能實現LUN的移動性。
- 移動磁碟區或LUN時、您必須先修改「選擇性LUN對應」報告節點清單、才能移動。

下圖顯示連接至四節點叢集的主機。有兩個區域、一個區域由實線表示、一個區域由虛線表示。每個區域都包含來自主機的一個啟動器、以及來自每個儲存節點的LIF。

您必須使用目標LIF的WWPN、而非儲存節點上實體FC連接埠的WWPN。LIF WWPN的範圍均為「2x:xx:00:a0:98:xx:xx:xx」、其中「x」為任何一個十六進位數字。實體連接埠WWPN的範圍均為「50:0A:09：8x：xx：xx：xx：xx：xx」。

步驟

1. 登入FC交換器管理程式、然後選取分區組態選項。
2. 建立新的區域、其中包含第一個啟動器、以及連接到啟動器所在FC交換器的所有FC LIF。
3. 為主機中的每個FC啟動器建立其他區域。
4. 儲存區域、然後啟動新的分區組態。

探索新的SCSI裝置（LUN）和多重路徑裝置

儲存叢集上的LUN在Linux主機上顯示為SCSI裝置、這些裝置是DM-Multipath集合到新裝置的I/O路徑、稱為多重路徑裝置。主機不會自動探索您新增至系統的新SCSI裝置（LUN）。您必須手動重新掃描、才能發現它們。

您必須擁有一份「掃描」指令碼的複本、該指令碼位於Linux OS發行套件的「sg3_utils」套件中。

步驟

1. 探索新的SCSI裝置（LUN）、並為LUN建立對應的多重路徑裝置：「/usr/bin/resce-scsi-bus.sh」
2. 驗證DM-Multipath組態：

   "ultiPath-ll（多路徑- ll）"

   這會顯示下列輸出類型、列出每個NetApp LUN的建議設定：

```
3600a0980324666546e2b443251655177 dm-2 NETAPP,LUN C-Mode
size=10G features='4 queue_if_no_path pg_init_retries 50
retain_attached_hw_handle' hwhandler='1 alua' wp=rw
|-+- policy='round-robin 0' prio=50 status=active
| |- 0:0:1:0 sdb 8:16  active ready  running
| |- 0:0:0:0 sda 8:0   active ready  running
| |- 1:0:0:0 sde 8:64  active ready  running
| `- 1:0:1:0 sdf 8:80  active ready  running
`-+- policy='round-robin 0' prio=10 status=enabled
  |- 0:0:3:0 sdd 8:48  active ready  running
  |- 1:0:3:0 sdh 8:112 active ready  running
  |- 0:0:2:0 sdc 8:32  active ready  running
  `- 1:0:2:0 sdg 8:96  active ready  running
```

在多重路徑裝置上設定邏輯磁碟區並建立檔案系統

當Linux主機第一次存取新的SCSI裝置（LUN）時、就沒有分割區或檔案系統。如果您要使用分割多重路徑裝置、必須先分割基礎SCSI裝置。您也可能想要在多重路徑裝置上建立邏輯磁碟區、並選擇性地建立檔案系統。

Linux主機必須已探索到SCSI裝置和對應的多重路徑裝置。

至少應在SCSI裝置上設定DM-Multipath。DM-Multikpath以外的任何組態都是選用的。如果您想要執行其他組態、例如分割、在多重路徑裝置上設定邏輯磁碟區、以及建立檔案系統、請遵循下列一般準則。如需Linux命令的詳細資訊、請參閱Red Hat Enterprise Linux文件和手冊頁。

步驟

1. 若要使用分割區多重路徑裝置、請先使用「fdisk」或「parted」公用程式分割基礎SCSI裝置。
2. 使用「kpartx」公用程式建立對應的多重路徑分割區。
3. 使用「邏輯Volume Manager（LVM）」命令、在對應的多重路徑裝置上建立邏輯磁碟區。
4. 使用「mKFS」公用程式、在邏輯磁碟區或多重路徑裝置上建立檔案系統、例如ext4或XFS。

確認主機可以寫入多重路徑裝置、也可以從多重路徑裝置讀取

在使用多重路徑裝置之前、您應該先確認主機可以將資料寫入多重路徑裝置、然後再讀取。

您必須在Linux主機上為您要存取的儲存叢集節點設定DM-Multipath。

如果多重路徑裝置對應的儲存叢集節點可以容錯移轉至其合作夥伴節點、則應在節點容錯移轉期間驗證資料的讀取。如果儲存叢集正在正式作業中使用、則可能無法進行此驗證。

步驟

1. 在指定的多重路徑裝置上執行部分I/O：

「Did if=/dev/零of =<multipath_device_name\>'

2. 驗證I/O是否正在多重路徑裝置上執行、並指定重新整理統計資料的秒數（例如、每隔兩秒、如圖所示）：

   「iostat 2」

   當I/O在多重路徑裝置上執行時、您會看到各種I/O計數器輸出會動態變更、表示I/O在多重路徑裝置上成功執行。

```
avg-cpu:  %user   %nice %system %iowait  %steal   %idle
            0.00    0.00    0.01    0.00    0.00   99.98

Device:            tps   Blk_read/s   Blk_wrtn/s   Blk_read   Blk_wrtn
sda               0.18         1.34         2.29     832606    1428026
dm-0              0.37         1.29         2.29     801530    1427984
dm-1              0.00         0.00         0.00       2576          0
dm-2              0.00         0.00         0.00       1770         24
sdd               0.17         1.18        17.87     734688   11128584
sde               0.17         1.18        18.01     734560   11219016
sdf               0.00         0.00         0.00       1344          0
sdg               0.00         0.00         0.00       1344          0
dm-3              0.68         4.71        71.96    2932496   44816008
sdh               0.17         1.18        18.22     734360   11343920
sdi               0.17         1.18        17.86     734272   11124488
sdj               0.00         0.00         0.00       1344          0
sdk               0.00         0.00         0.00       1344          0
.............
```

3. 如果可能、請在儲存叢集節點上執行「takeover」命令：

   「容錯移轉接管-節點<節點名稱>」

4. 重新執行'iostat'命令、確認I/O仍在多重路徑裝置上執行。
5. 在儲存叢集節點上執行「f贈 回（f恢復）指令：

   「儲存容錯移轉還原-ofnode_name\>」

6. 檢查「iostat」輸出、確認I/O仍在執行中。

接下來該怎麼做

如果有任何測試失敗、請確認FC服務正在執行、然後重新檢查DM-Multipath組態和通往多重路徑裝置的FC路徑。

版權資訊

Copyright©2022 NetApp、Inc.版權所有。美國印製本文件中版權所涵蓋的任何部分、不得以任何形式或任何方式（包括影印、錄製、 在未事先取得版權擁有者書面許可的情況下、在電子擷取系統中進行錄音或儲存。

衍生自受版權保護之NetApp資料的軟體必須遵守下列授權與免責聲明：

本軟體係由NetApp「依現狀」提供、不含任何明示或暗示的保證、包括但不限於適售性及特定用途適用性的暗示保證、特此聲明。在任何情況下、NetApp均不對任何直接、間接、偶發、特殊、示範、 或衍生性損害（包括但不限於採購替代商品或服務；使用損失、資料或利潤損失； 或業務中斷）、無論是在合約、嚴格責任或侵權行為（包括疏忽或其他）中、無論是因使用本軟體而產生的任何責任理論（包括疏忽或其他）、即使已被告知可能造成此類損害。

NetApp保留隨時變更本文所述之任何產品的權利、恕不另行通知。除非NetApp以書面明確同意、否則NetApp不承擔因使用本文所述產品而產生的任何責任或責任。使用或購買本產品並不代表NetApp擁有任何專利權利、商標權利或任何其他智慧財產權。

本手冊所述產品可能受到一或多個美國國家/地區的保護專利、國外專利或申請中。

限制權利圖例：政府使用、複製或揭露受DFARS 252.277-7103（1988年10月）和FAR 52-227-19（1987年6月）技術資料與電腦軟體權利條款（c）（1）（ii）分段所述限制。

商標資訊

NetApp、NetApp標誌及所列的標章 http://www.netapp.com/TM 為NetApp、Inc.的商標。其他公司和產品名稱可能為其各自所有者的商標。