重新啟動來源Volume

System Manager Classic

NetApp
July 19, 2022

This PDF was generated from https://docs.netapp.com/zh-tw/ontap-sm-classic/volume-disaster-recovery/task_resynchronizing_source_volume.html on July 19, 2022. Always check docs.netapp.com for the latest.

目錄

重新啟動來源Volume 1
重新同步來源Volume 1
更新來源Volume 2
重新啟動來源Volume 3

重新啟動來源Volume

當來源磁碟區可供使用時、您必須將目的地磁碟區的資料重新同步至來源磁碟區、在重新同步作業之後更新任何修改、然後啟動來源磁碟區。

重新同步來源Volume

當來源磁碟區上線時、您必須重新同步目的地磁碟區與來源磁碟區之間的資料、才能從目的地磁碟區複寫最新的資料。

來源Volume必須在線上。

您必須從*目的地*叢集執行工作。

下圖顯示資料會從作用中目的地磁碟區複寫到唯讀來源磁碟區：

步驟

1. 視您執行的System Manager版本而定、請執行下列其中一個步驟：
   - 《》（或更早版本）：按一下「保護」>「關係」ONTAP 。
   - 從ONTAP 《S19.5》開始：按一下「* Protection 」**>**「 Volume Relationationationation*」。
2. 選取來源與目的地磁碟區之間的SnapMirror關係。
3. 記下傳輸排程和針對SnapMirror關係所設定的原則。
4. 按一下*作業*>*反轉重新同步*。
5. 選取確認核取方塊、然後按一下*反轉重新同步*。

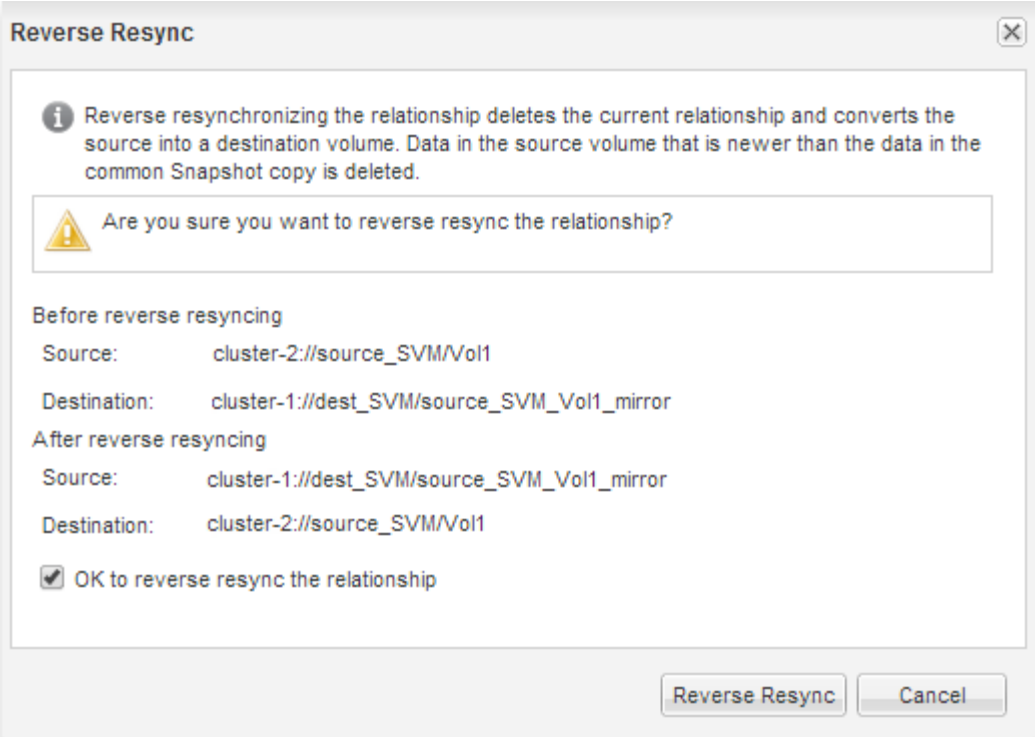

從ONTAP 功能表9.3開始、SnapMirror關係原則設定為「鏡射AllSnapshots」、鏡射排程則設定為「無」。

如果您執行ONTAP 的是版本9.2或更早版本、則關係的SnapMirror原則會設為「DPDefault」、鏡射排程則設為「無」。

6. 在來源叢集上、指定符合原始SnapMirror關係保護組態的SnapMirror原則和排程：
   a. 視您執行的System Manager版本而定、請執行下列其中一個步驟：
      - 《》（或更早版本）：按一下「保護」>「關係」ONTAP 。
      - 從ONTAP 《S19.5》開始：按一下「* Protection 」**>**「 Volume Relationationationation*」。
   b. 選取重新同步的來源磁碟區與目的地磁碟區之間的SnapMirror關係、然後按一下*編輯*。
   c. 選取SnapMirror原則和排程、然後按一下*確定*。

更新來源Volume

重新同步來源Volume之後、您可能需要先確認來源Volume上的所有最新變更都已更新、然後再啟動來源Volume。

您必須從*來源*叢集執行此工作。

步驟

1. 視您執行的System Manager版本而定、請執行下列其中一個步驟：
   - 《》（或更早版本）：按一下「保護」>「關係」ONTAP 。
   - 從ONTAP 《S19.5》開始：按一下「* Protection 」**>**「 Volume Relationationationation*」。
2. 選取來源與目的地磁碟區之間的SnapMirror關係、然後按一下*作業*>*更新*。

3. 在來源與目的地磁碟區之間、從最近的通用Snapshot複本執行遞增傳輸。
    - 從ONTAP S等效9.3開始：選擇*根據原則*選項。
    - S9.2或更早版本：選擇*隨需*選項。ONTAP
4. 選用：*選取*限制傳輸頻寬至、以限制傳輸所用的網路頻寬、然後指定最大傳輸速度。
5. 按一下 * 更新 * 。
6. 確認傳輸狀態為「Idle（閒置）」、最後傳輸類型為「Update（更新）」（在* Details（詳細資料）*標籤中）。

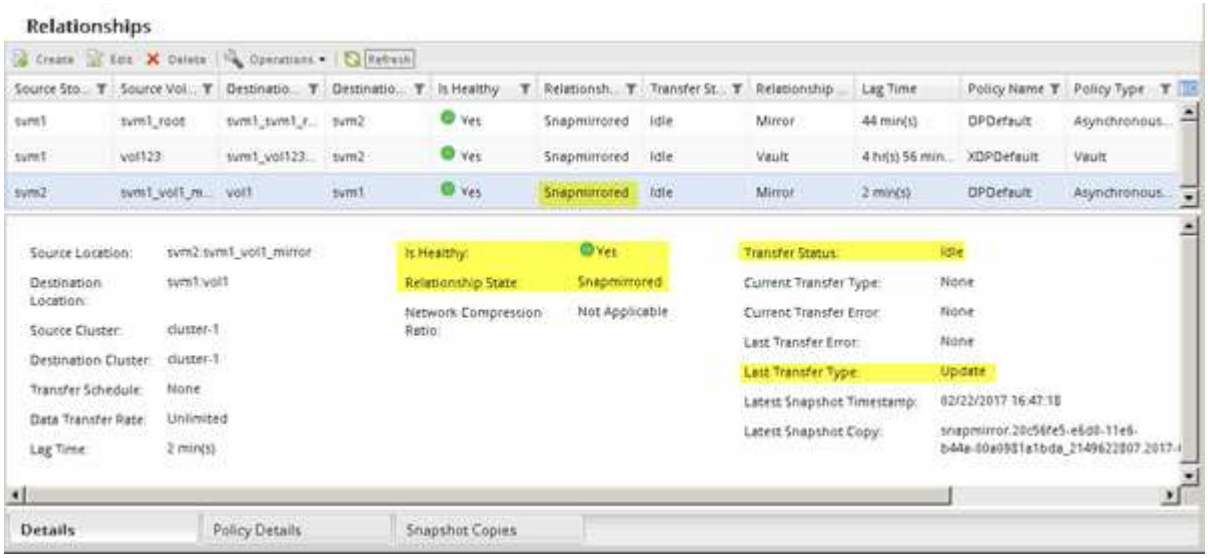

重新啟動來源Volume

將目的地Volume的資料重新同步至來源Volume之後、您必須中斷SnapMirror關係來啟動來源Volume。接著您應該重新同步目的地Volume、以保護重新啟動的來源Volume。

中斷和反轉重新同步作業都是從*來源*叢集執行。

下列影像顯示當您中斷SnapMirror關係時、來源和目的地磁碟區會讀取/寫入。反轉重新同步作業之後、資料會從作用中來源磁碟區複寫到唯讀目的地磁碟區。

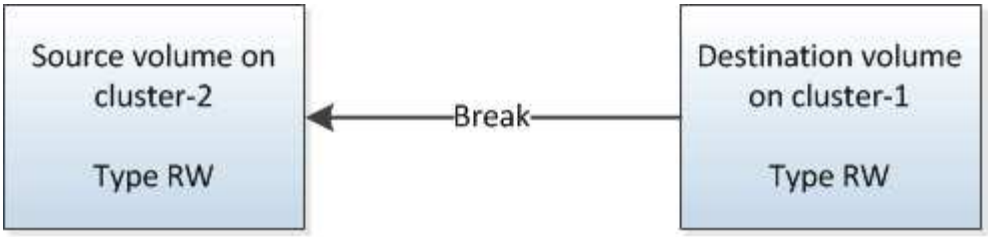

步驟

1. 視您執行的System Manager版本而定、請執行下列其中一個步驟：
   - 《》（或更早版本）：按一下「保護」>「關係」ONTAP 。
   - 從ONTAP 《S19.5》開始：按一下「* Protection 」>「 Volume Relationationationation*」。
2. 選取來源與目的地磁碟區之間的SnapMirror關係。
3. 按一下「作業」>「靜止」。
4. 選取確認核取方塊、然後按一下*靜止*。
5. 按一下*作業*>*中斷*。
6. 選取確認核取方塊、然後按一下*中斷*。

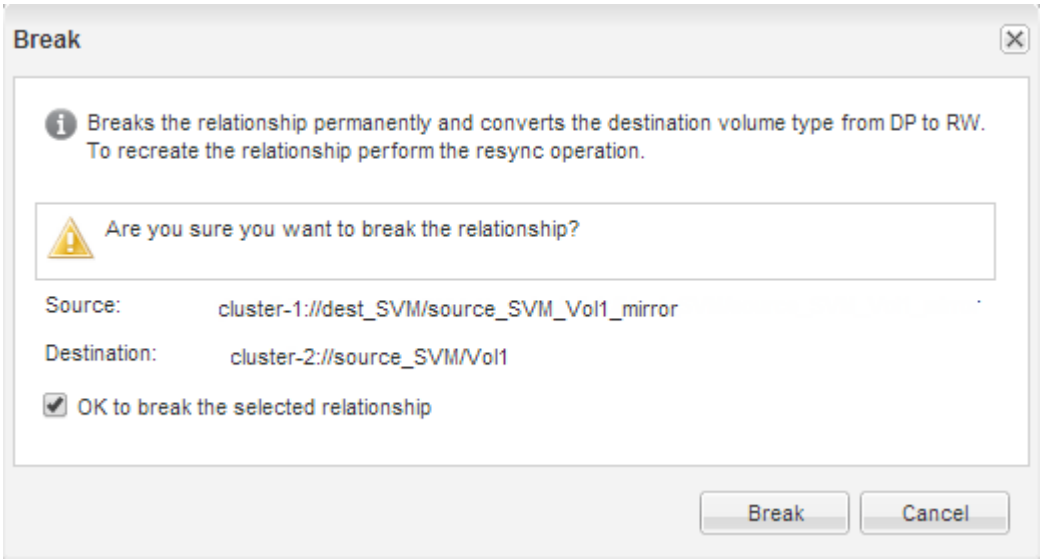

7. 按一下*作業*>*反轉重新同步*。
8. 選取確認核取方塊、然後按一下*反轉重新同步*。

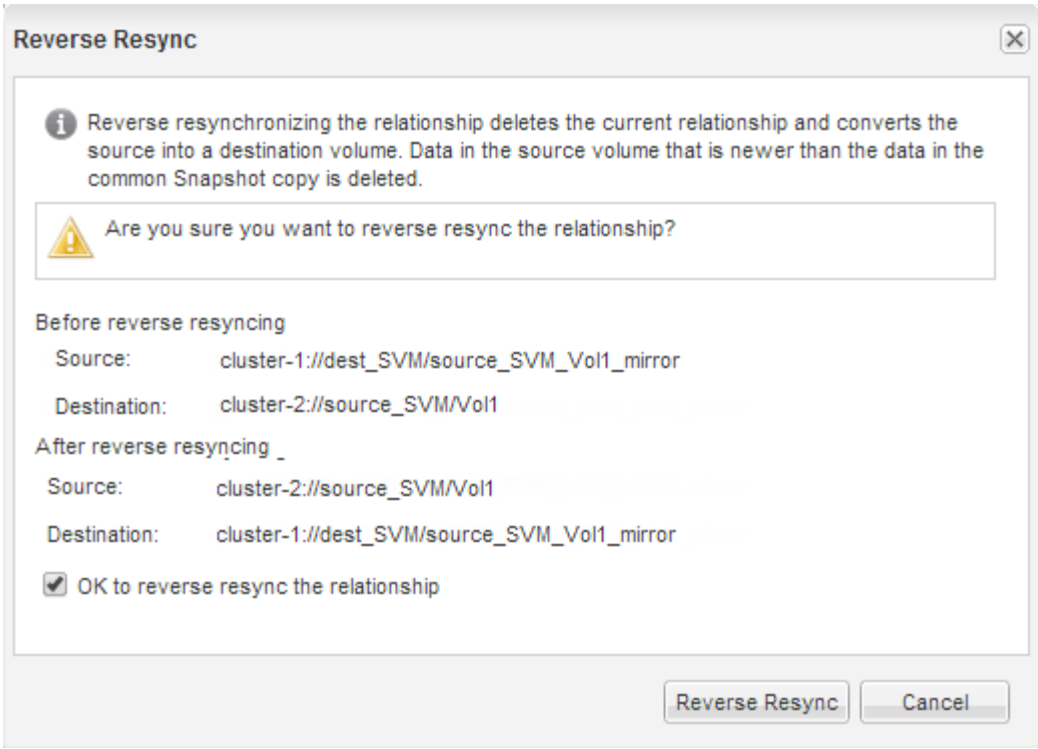

從ONTAP 功能表9.3開始、SnapMirror關係原則設定為「鏡像AllSnapshots」、SnapMirror排程設定為「無」。

如果您執行ONTAP 的是版本9.2或更早版本、則關係的SnapMirror原則會設為「DPDefault」、SnapMirror排程則設為「無」。

9. 瀏覽至Volumes（磁碟區）頁面中的來源磁碟區、確認您所建立的SnapMirror關係已列出、而且關係狀態為「napMirrored」（已鏡射）。
10. 在目的地叢集上、針對新的SnapMirror關係、指定符合原始SnapMirror關係保護組態的SnapMirror原則和排程：
    a. 視您執行的System Manager版本而定、請執行下列其中一個步驟：
        - 《》（或更早版本）：按一下「保護」>「關係」ONTAP 。
        - 從ONTAP 《S19.5》開始：按一下「* Protection 」**>**「 Volume Relationationationation*」。
    b. 選取重新啟動的來源與目的地磁碟區之間的SnapMirror關係、然後按一下*編輯*。
    c. 選取SnapMirror原則和排程、然後按一下*確定*。

來源Volume具有讀取/寫入存取權、並受到目的地Volume的保護。

版權資訊

Copyright©2022 NetApp、Inc.版權所有。美國印製本文件中版權所涵蓋的任何部分、不得以任何形式或任何方式（包括影印、錄製、 在未事先取得版權擁有者書面許可的情況下、在電子擷取系統中進行錄音或儲存。

衍生自受版權保護之NetApp資料的軟體必須遵守下列授權與免責聲明：

本軟體係由NetApp「依現狀」提供、不含任何明示或暗示的保證、包括但不限於適售性及特定用途適用性的暗示保證、特此聲明。在任何情況下、NetApp均不對任何直接、間接、偶發、特殊、示範、 或衍生性損害（包括但不限於採購替代商品或服務；使用損失、資料或利潤損失； 或業務中斷）、無論是在合約、嚴格責任或侵權行為（包括疏忽或其他）中、無論是因使用本軟體而產生的任何責任理論（包括疏忽或其他）、即使已被告知可能造成此類損害。

NetApp保留隨時變更本文所述之任何產品的權利、恕不另行通知。除非NetApp以書面明確同意、否則NetApp不承擔因使用本文所述產品而產生的任何責任或責任。使用或購買本產品並不代表NetApp擁有任何專利權利、商標權利或任何其他智慧財產權。

本手冊所述產品可能受到一或多個美國國家/地區的保護專利、國外專利或申請中。

限制權利圖例：政府使用、複製或揭露受DFARS 252.277-7103（1988年10月）和FAR 52-227-19（1987年6月）技術資料與電腦軟體權利條款（c）（1）（ii）分段所述限制。

商標資訊

NetApp、NetApp標誌及所列的標章 http://www.netapp.com/TM 為NetApp、Inc.的商標。其他公司和產品名稱可能為其各自所有者的商標。