建立新的CIFS型SVM

System Manager Classic

NetApp
June 15, 2022

This PDF was generated from https://docs.netapp.com/zh-tw/ontap-sm-classic/smb-config/task_creating_new_svm.html on June 15, 2022. Always check docs.netapp.com for the latest.

目錄

建立新的CIFS型SVM 1
使用CIFS磁碟區和共用區建立新的SVM 1
對應DNS伺服器上的SMB伺服器 4
驗證SMB用戶端存取 4
設定及驗證CIFS用戶端存取 5

建立新的CIFS型SVM

設定啟用CIFS的新SVM、包括建立具有CIFS Volume和共用的新SVM、在DNS伺服器上新增對應、以及驗證從Windows管理主機存取CIFS。然後您可以設定CIFS用戶端存取。

使用CIFS磁碟區和共用區建立新的SVM

您可以使用精靈來引導您完成建立新儲存虛擬機器（SVM）、設定網域名稱系統（DNS）、建立資料邏輯介面（LIF）、設定CIFS伺服器、以及建立及共用磁碟區的程序。

開始之前

- 您的網路必須設定、而且相關的實體連接埠必須連線至網路。
- 您必須知道SVM將使用下列哪些網路元件：
  - 將在該節點上建立資料邏輯介面（LIF）的節點和特定連接埠
  - 要配置資料LIF IP位址的子網路、或是您要指派給資料LIF的特定IP位址（可選）
  - 此SVM將加入的Active Directory（AD）網域、以及新增SVM所需的認證資料
- 子網路必須可路由傳送至所有外部伺服器、這些伺服器是網路資訊服務（NIS）、輕量型目錄存取傳輸協定（LDAP）、Active Directory（AD）和DNS等服務所需的服務。
- 任何外部防火牆都必須適當設定、才能存取網路服務。
- AD網域控制器、用戶端和SVM上的時間必須在彼此之間的五分鐘內同步。

步驟

1. 瀏覽至* SVMS*視窗。
2. 按一下*「Create」（建立）。*
3. 在*儲存虛擬機器（SVM）設定*對話方塊中、建立SVM：
   a. 指定SVM的唯一名稱。

      名稱必須是完整網域名稱（FQDN）、或遵循另一種慣例、確保整個叢集都有獨特的名稱。

   b. 選取您擁有授權的所有傳輸協定、即使您不想立即設定所有傳輸協定、也會最終在SVM上使用這些傳輸協定。

      如果最終需要NFS存取、您現在必須選取* NFS*、以便CIFS和NFS用戶端可以共用相同的資料LIF。

   c. 保留預設語言設定、C。utf-8。

      > 如果您同時支援NFS和SMB/CIFS用戶端的國際字元顯示、請考慮使用* UTF8MB4*語言代碼、此程式碼可從ONTAP 英文版的更新版本開始提供。

      此語言由您稍後建立的磁碟區繼承、而且無法變更磁碟區的語言。

   d. 選用：選取要包含SVM根磁碟區的根Aggregate。

您為根磁碟區選取的Aggregate不會決定資料磁碟區的位置。在後續步驟中配置儲存設備時、會自動選取資料磁碟區的Aggregate。

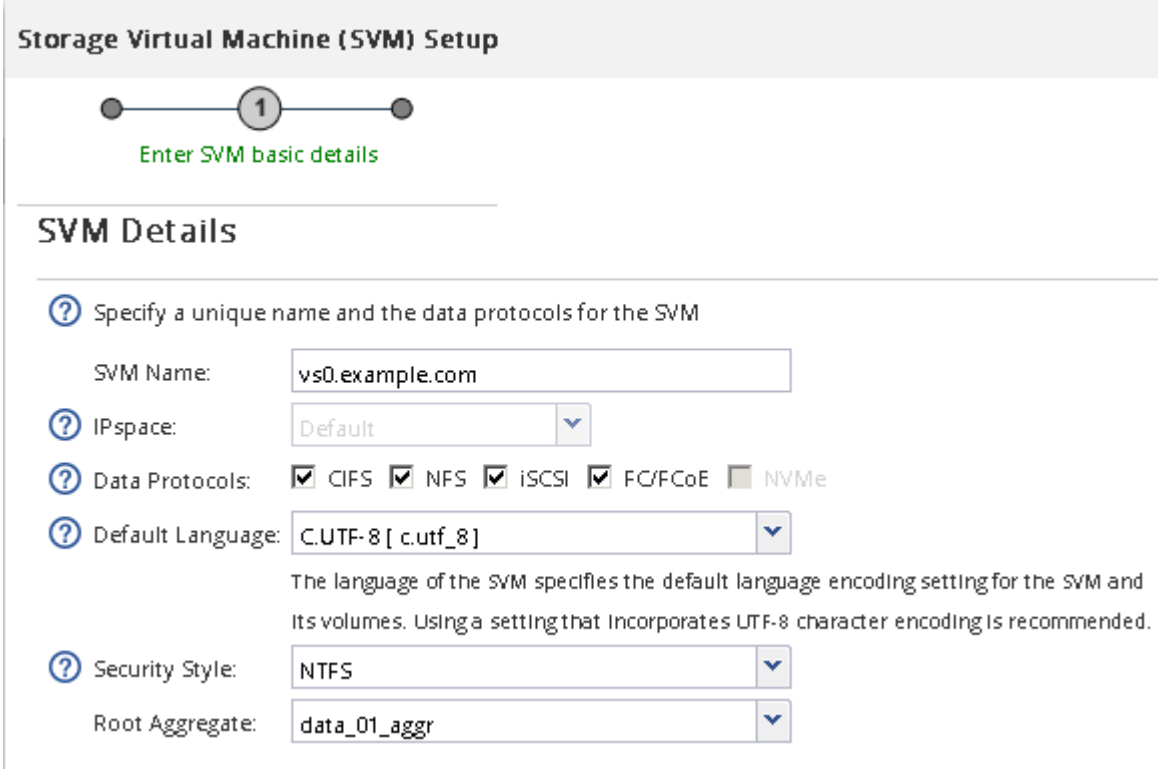

e. 選用：在「* DNS組態*」區域中、確定預設DNS搜尋網域和名稱伺服器是您要用於此SVM的伺服器。

f. 按一下*提交並繼續*。

SVM已建立、但尚未設定傳輸協定。

4. 在「設定**CIFS/NFS**傳輸協定」頁面的「資料**LIF**組態」區段中、指定用戶端用來存取資料的LIF詳細資料：
   a. 從您指定的子網路自動指派IP位址給LIF、或手動輸入位址。
   b. 按一下*瀏覽*、然後選取與LIF相關聯的節點和連接埠。

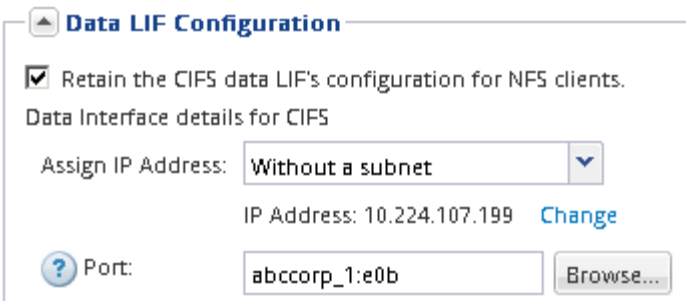

5. 在「* CIFS伺服器組態*」區段中、定義CIFS伺服器並將其設定為存取AD網域：
   a. 指定AD網域中唯一的CIFS伺服器名稱。
   b. 指定CIFS伺服器可以加入的AD網域FQDN。
   c. 如果您想要在AD網域中建立組織單位（OU）的關聯、而不是CN=電腦、請輸入OU。
   d. 指定具有足夠權限將CIFS伺服器新增至OU的系統管理帳戶名稱和密碼。
   e. 如果您想要避免未獲授權存取此SVM上的所有共用、請選取使用SMB 3.0加密資料的選項。

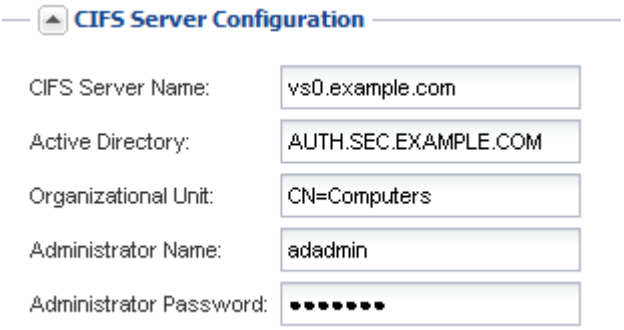

6. 建立用於CIFS/SMB存取的磁碟區、並在其中配置共用區：
   a. 命名CIFS/SMB用戶端用來存取磁碟區的共用區。

      您為共用區輸入的名稱也會用作磁碟區名稱。

   b. 指定磁碟區的大小。

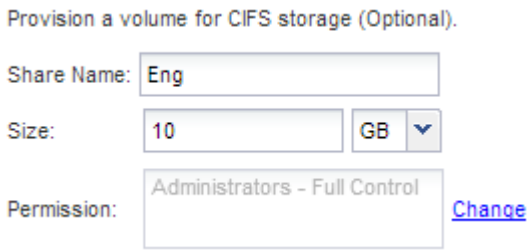

   您不需要為磁碟區指定集合體、因為它會自動位於具有最大可用空間的集合體上。

7. 選用：修改共用ACL以限制共用區的存取：
   a. 在*權限*欄位中、按一下*變更*。
   b. 選取「所有人」群組、然後按一下「移除」。

c. 選用：按一下*新增*、然後輸入在Windows Active Directory網域中定義的系統管理員群組名稱、其中包含SVM。

d. 選取新的系統管理員群組、然後選取*完整控制*。

e. 按一下*儲存並關閉*。

8. 按一下*提交並繼續*。

   將會建立下列物件：

   - 以SVM命名的資料LIF、其後置詞為「`_CIFs_lif1'」
   - 屬於AD網域的CIFS伺服器
   - 位於集合體上的磁碟區、其可用空間最大、名稱與共用區名稱相符、結尾為「`_CIFs_Volume」
   - 磁碟區上的共用區

9. 對於顯示的所有其他傳輸協定組態頁面、請按一下*跳過*、稍後再設定傳輸協定。

10. 顯示「* SVM管理*」頁面時、請設定或延後設定此SVM的個別管理員：

    - 按一下「跳過」、然後視需要稍後設定系統管理員。
    - 輸入要求的資訊、然後按一下*提交並繼續*。

11. 查看* Summary（摘要）頁面、記下您稍後可能需要的任何資訊、然後按一下 OK（確定）*。

    DNS管理員需要知道CIFS伺服器名稱和資料LIF的IP位址。Windows用戶端需要知道CIFS伺服器和共用區的名稱。

新的SVM是以CIFS伺服器建立、其中包含共享的新Volume。

對應DNS伺服器上的SMB伺服器

您站台的DNS伺服器必須有一個項目、將SMB伺服器名稱和任何NetBios別名指向資料LIF的IP位址、以便Windows使用者將磁碟機對應至SMB伺服器名稱。

您必須擁有站台DNS伺服器的管理存取權。如果您沒有管理存取權、則必須要求DNS管理員執行此工作。

如果您使用SMB伺服器名稱的NetBios別名、最好為每個別名建立DNS伺服器進入點。

步驟

1. 登入DNS伺服器。
2. 建立轉送（A -位址記錄）和反轉（PTL -指標記錄）查詢項目、將SMB伺服器名稱對應至資料LIF的IP位址。
3. 如果您使用的是NetBios別名、請建立別名標準名稱（CNAME資源記錄）查詢項目、將每個別名對應至SMB伺服器資料LIF的IP位址。

在整個網路傳播對應之後、Windows使用者可以將磁碟機對應到SMB伺服器名稱或其NetBios別名。

驗證SMB用戶端存取

您應該存取並寫入資料至共用區、以確認SMB設定正確。您應該使用SMB伺服器名稱和任

何NetBios別名來測試存取。

步驟

1. 登入Windows用戶端。
2. 使用SMB伺服器名稱進行測試存取：

   a. 在Windows檔案總管中、以下列格式將磁碟機對應至共用區：「\」、「\」、「SMB伺服器名稱\共用名稱」

      如果對應不成功、則DNS對應可能尚未傳播到整個網路。您必須在稍後使用SMB伺服器名稱來測試存取。

      如果SMB伺服器名稱為vs1.example.com、且共用名稱為share1、您應該輸入下列內容：「\vs0.example.com\SHARE1`

   b. 在新建立的磁碟機上、建立測試檔案、然後刪除該檔案。

   您已使用SMB伺服器名稱驗證共用的寫入存取權。

3. 對任何NetBios別名重複步驟2。

設定及驗證**CIFS**用戶端存取

準備好之後、您可以在Windows檔案總管中設定NTFS檔案權限、並在System Manager中修改共用ACL、讓特定用戶端存取共用區。然後您應該測試受影響的使用者或群組是否可以存取該磁碟區。

步驟

1. 決定要授予哪些用戶端和使用者或群組存取該共用區的權限。
2. 在Windows用戶端上、使用系統管理員角色來授予使用者或群組檔案和資料夾的權限。
   a. 以具有足夠管理權限來管理NTFS權限的系統管理員身分登入Windows用戶端。
   b. 在Windows檔案總管中，以滑鼠右鍵按一下磁碟機，然後選取*內容*。
   c. 選取*安全性*索引標籤、然後視需要調整群組和使用者的安全性設定。
3. 在System Manager中、修改共用ACL、以授予Windows使用者或群組存取該共用區的權限。
   a. 瀏覽至*共享*視窗。
   b. 選取共用區、然後按一下*編輯*。
   c. 選取*權限*索引標籤、並授予使用者或群組存取該共用區的權限。
4. 在Windows用戶端上、以目前擁有共用區和檔案存取權的其中一位使用者身分登入、並確認您可以存取共用區並建立檔案。

版權資訊

Copyright©2022 NetApp、Inc.版權所有。美國印製本文件中版權所涵蓋的任何部分、不得以任何形式或任何方式（包括影印、錄製、 在未事先取得版權擁有者書面許可的情況下、在電子擷取系統中進行錄音或儲存。

衍生自受版權保護之NetApp資料的軟體必須遵守下列授權與免責聲明：

本軟體係由NetApp「依現狀」提供、不含任何明示或暗示的保證、包括但不限於適售性及特定用途適用性的暗示保證、特此聲明。在任何情況下、NetApp均不對任何直接、間接、偶發、特殊、示範、 或衍生性損害（包括但不限於採購替代商品或服務；使用損失、資料或利潤損失； 或業務中斷）、無論是在合約、嚴格責任或侵權行為（包括疏忽或其他）中、無論是因使用本軟體而產生的任何責任理論（包括疏忽或其他）、即使已被告知可能造成此類損害。

NetApp保留隨時變更本文所述之任何產品的權利、恕不另行通知。除非NetApp以書面明確同意、否則NetApp不承擔因使用本文所述產品而產生的任何責任或責任。使用或購買本產品並不代表NetApp擁有任何專利權利、商標權利或任何其他智慧財產權。

本手冊所述產品可能受到一或多個美國國家/地區的保護專利、國外專利或申請中。

限制權利圖例：政府使用、複製或揭露受DFARS 252.277-7103（1988年10月）和FAR 52-227-19（1987年6月）技術資料與電腦軟體權利條款（c）（1）（ii）分段所述限制。

商標資訊

NetApp、NetApp標誌及所列的標章 http://www.netapp.com/TM 為NetApp、Inc.的商標。其他公司和產品名稱可能為其各自所有者的商標。