# Hinzufügen von Kapazität (Festplatten) zu einer lokalen Tier (Aggregat)

ONTAP 9

NetApp
December 01, 2022

This PDF was generated from https://docs.netapp.com/de-de/ontap/disks-aggregates/add-capacity-local-tier-overview-task.html on December 01, 2022. Always check docs.netapp.com for the latest.

# Inhaltsverzeichnis

Hinzufügen von Kapazität (Festplatten) zu einer lokalen Tier (Aggregat) . . . . . 1
Hinzufügen von Kapazität (Festplatten) zu einer lokalen Tier (Aggregat) . . . . . 1
Workflow zur Erweiterung der Kapazität auf eine lokale Ebene (erweitern eines Aggregats) . . . . . 1
Methoden zur Erstellung von Speicherplatz in einer lokalen Tier (Aggregat) . . . . . 2
Hinzufügen von Kapazität zu einer lokalen Tier (Hinzufügen von Festplatten zu einem Aggregat) . . . . . 3
Fügen Sie Laufwerke zu einem Node oder Shelf hinzu . . . . . 10
Falsch ausgerichtete Ersatzpartitionen korrigieren . . . . . 12

# Hinzufügen von Kapazität (Festplatten) zu einer lokalen Tier (Aggregat)

## Hinzufügen von Kapazität (Festplatten) zu einer lokalen Tier (Aggregat)

Mithilfe verschiedener Methoden folgen Sie einem bestimmten Workflow, um die Kapazität hinzuzufügen.

- "Workflow zur Erweiterung der Kapazität einer lokalen Tier (Aggregat)"
- "Methoden zur Erstellung von Speicherplatz in einer lokalen Tier (Aggregat)"

Festplatten können einer lokalen Ebene hinzugefügt und zu einem Node oder Shelf hinzugefügt werden.

Bei Bedarf können Sie falsch ausgerichtete Ersatzpartitionen korrigieren.

- "Hinzufügen von Festplatten zu einer lokalen Tier (Aggregat)"
- "Fügen Sie Laufwerke zu einem Node oder Shelf hinzu"
- "Falsch ausgerichtete Ersatzpartitionen korrigieren"

## Workflow zur Erweiterung der Kapazität auf eine lokale Ebene (erweitern eines Aggregats)

Um einer lokalen Ebene Kapazität hinzuzufügen (Aggregat erweitern), müssen Sie zunächst ermitteln, welcher lokalen Tier Sie hinzufügen möchten, bestimmen, wie viel neuer Storage benötigt wird, neue Festplatten installieren, Festplattenbesitzer zuweisen und, falls erforderlich, eine neue RAID-Gruppe erstellen.

Sie können entweder System Manager oder die CLI verwenden, um Kapazität hinzuzufügen.

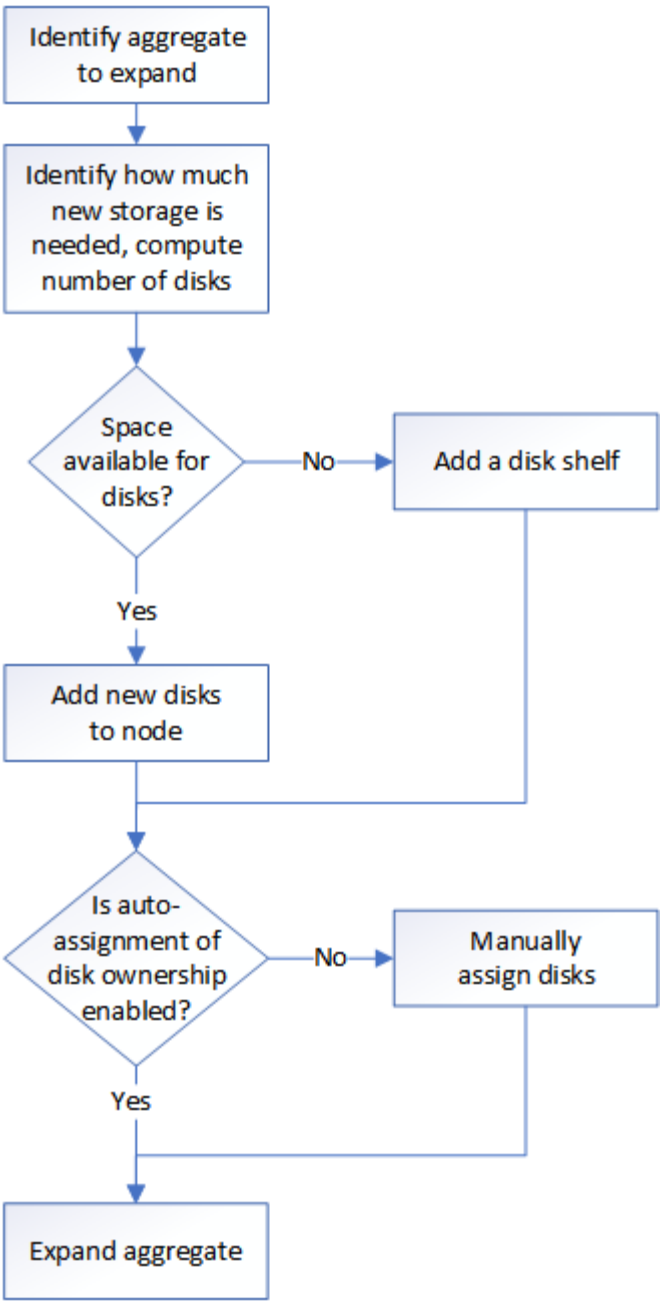


# Methoden zur Erstellung von Speicherplatz in einer lokalen Tier (Aggregat)

Wenn in einem lokalen Tier (Aggregat) der freie Speicherplatz zur Verfügung steht, können verschiedene Probleme dazu führen, dass der Datenverlust zum Deaktivieren der Garantie für ein Volume reicht. Es gibt mehrere Möglichkeiten, mehr Speicherplatz in einer lokalen Ebene zu schaffen.

Alle Methoden haben verschiedene Folgen. Bevor Sie Maßnahmen ergreifen, sollten Sie den entsprechenden Abschnitt in der Dokumentation lesen.

Die folgenden Methoden sind häufig, um Platz in der lokalen Ebene zu schaffen, in der Reihenfolge der meisten Folgen:

- Fügen Sie Festplatten zur lokalen Tier hinzu.
- Verschieben Sie einige Volumes auf eine andere lokale Ebene mit verfügbarem Speicherplatz.
- Verkleinern Sie die Größe von Volume-garantierten Volumes in der lokalen Tier.
- Löschen Sie nicht benötigte Volume-Snapshot-Kopien, wenn der Garantietyp des Volume „`none`“ lautet.
- Löschen Sie nicht benötigte Volumes.
- Sie können Funktionen zur Einsparung von Speicherplatz wie Deduplizierung oder Komprimierung nutzen.
- (Vorübergehend) deaktivieren Funktionen, die eine große Menge von Metadaten verwenden.

## Hinzufügen von Kapazität zu einer lokalen Tier (Hinzufügen von Festplatten zu einem Aggregat)

Sie können Festplatten einer lokalen Ebene (Aggregat) hinzufügen, damit deren zugeordnete Volumes mehr Storage bereitstellen können.

**System Manager (ONTAP 9.8 und höher)**

**Verwenden Sie den System Manager, um die Kapazität hinzuzufügen (ONTAP 9.8 und höher)**

Eine lokale Tier kann um zusätzliche Kapazität erweitert werden, indem Kapazitätsfestplatten hinzugefügt werden.

> Ab ONTAP 9.12.1 können Sie mit System Manager die engagierte Kapazität einer lokalen Storage-Klasse überprüfen und so feststellen, ob für die lokale Tier zusätzliche Kapazität erforderlich ist. Siehe "Überwachung der Kapazität in System Manager".

Sie führen diese Aufgabe nur aus, wenn Sie ONTAP 9.8 oder höher installiert haben. Wenn Sie eine frühere Version von ONTAP installiert haben, lesen Sie ‚Kapazität mit System Manager erweitern (ONTAP 9.7 oder früher).

**Schritte**

1. Klicken Sie Auf **Storage > Tiers**.
2. Klicken Sie Auf ⋮ Neben dem Namen der lokalen Tier, der Sie Kapazität hinzufügen möchten.
3. Klicken Sie Auf **Kapazität Hinzufügen**.

> Wenn keine Ersatzfestplatten hinzugefügt werden können, wird die Option **Kapazität hinzufügen** nicht angezeigt, und Sie können die Kapazität des lokalen Tier nicht erhöhen.

4. Führen Sie die folgenden Schritte auf Grundlage der installierten ONTAP-Version durch:

| Falls diese Version von ONTAP installiert ist… | Führen Sie diese Schritte aus… |
|---|---|
| ONTAP 9.8, 9.9 oder 9.10.1 | a. Wenn der Knoten mehrere Speicherebenen enthält, wählen Sie die Anzahl der Festplatten aus, die zum lokalen Tier hinzugefügt werden sollen. Wenn der Node nur ein einziges Storage-Tier enthält, wird die zusätzliche Kapazität automatisch geschätzt.<br>b. Klicken Sie Auf **Hinzufügen**. |
| Ab ONTAP 9.11.1 | a. Wählen Sie den Festplattentyp und die Anzahl der Festplatten aus.<br>b. Wenn Sie Festplatten zu einer neuen RAID-Gruppe hinzufügen möchten, aktivieren Sie das Kontrollkästchen. Die RAID-Zuweisung wird angezeigt.<br>c. Klicken Sie Auf **Speichern**. |

5. (Optional) der Vorgang nimmt einige Zeit in Anspruch. Wenn Sie den Prozess im Hintergrund ausführen möchten, wählen Sie **im Hintergrund ausführen**.
6. Nach Abschluss des Prozesses können Sie die erhöhte Kapazitätsmenge in den lokalen Tier-Informationen unter **Storage > Tiers** anzeigen.

**System Manager (ONTAP 9.7 und früher)**

**Verwenden Sie den System Manager, um die Kapazität hinzuzufügen (ONTAP 9.7 und früher)**

Kapazität einer lokalen Ebene (Aggregat) kann durch Hinzufügen von Kapazitätsfestplatten hinzugefügt werden.

Sie führen diese Aufgabe nur aus, wenn Sie ONTAP 9.7 oder eine frühere Version installiert haben. Wenn Sie ONTAP 9.8 oder höher installiert haben, lesen Sie ‚Kapazität mit System Manager hinzufügen (ONTAP 9.8 oder höher).

**Schritte**

1. (Nur für ONTAP 9.7) Klicken Sie **(Zurück zur klassischen Version)**.
2. Klicken Sie auf **Hardware und Diagnose > Aggregate**.
3. Wählen Sie das Aggregat aus, dem Sie Kapazitätsfestplatten hinzufügen möchten, und klicken Sie dann auf **Aktionen > Kapazität hinzufügen**.

   Sie sollten Festplatten mit derselben Größe wie die anderen Festplatten im Aggregat hinzufügen.

4. (Nur für ONTAP 9.7) Klicken Sie **Wechseln Sie zum neuen Erlebnis**.
5. Klicken Sie auf **Storage > Tiers**, um die Größe des neuen Aggregats zu überprüfen.

**CLI**

**Verwenden Sie die CLI, um Kapazität hinzuzufügen**

Das Verfahren zum Hinzufügen von partitionierten Festplatten zu einem Aggregat ähnelt dem Verfahren zum Hinzufügen von nicht partitionierten Festplatten.

Sie müssen wissen, was die RAID-Gruppen-Größe für das Aggregat ist, dem Sie die Speicherung hinzufügen.

Wenn Sie ein Aggregat erweitern, sollten Sie beachten, ob Sie dem Aggregat Partition oder nicht partitionierte Festplatten hinzufügen. Wenn Sie einem vorhandenen Aggregat unpartitionierte Laufwerke hinzufügen, wird die Größe der vorhandenen RAID-Gruppen von der neuen RAID-Gruppe übernommen, was sich auf die Anzahl der erforderlichen Parity-Festplatten auswirken kann. Wenn eine nicht partitionierte Festplatte einer RAID-Gruppe hinzugefügt wird, die aus partitionierten Festplatten besteht, wird die neue Festplatte partitioniert, sodass eine ungenutzte Ersatzpartition erhalten bleibt.

Wenn Sie Partitionen bereitstellen, müssen Sie sicherstellen, dass Sie den Knoten nicht ohne Laufwerk mit beiden Partitionen als Ersatz verlassen. Wenn dies der Fall ist und eine Controller-Unterbrechung auftritt, stehen dem technischen Support möglicherweise wertvolle Informationen über das Problem (die Core-Datei) nicht zur Verfügung.

Verwenden Sie das nicht `disklist` Befehl zum erweitern Ihrer Aggregate. Dies kann zu einer falschen Ausrichtung der Partition führen.

**Schritte**

1. Zeigen Sie den verfügbaren freien Speicher auf dem System, das Eigentümer des Aggregats ist:

   ```
   storage aggregate show-spare-disks -original-owner node_name
   ```

   Sie können das verwenden `-is-disk-shared` Parameter, um nur partitionierte Laufwerke oder nur nicht partitionierte Laufwerke anzuzeigen.

```
cl1-s2::> storage aggregate show-spare-disks -original-owner cl1-s2
-is-disk-shared true

Original Owner: cl1-s2
 Pool0
  Shared HDD Spares
                                                             Local
Local
                                                              Data
Root Physical
 Disk                        Type     RPM Checksum         Usable
Usable     Size Status
 --------------------------- ----- ------ -------------- --------
-------- -------- --------
 1.0.1                       BSAS    7200 block           753.8GB
73.89GB  828.0GB zeroed
 1.0.2                       BSAS    7200 block           753.8GB
0B  828.0GB zeroed
 1.0.3                       BSAS    7200 block           753.8GB
0B  828.0GB zeroed
 1.0.4                       BSAS    7200 block           753.8GB
0B  828.0GB zeroed
 1.0.8                       BSAS    7200 block           753.8GB
0B  828.0GB zeroed
 1.0.9                       BSAS    7200 block           753.8GB
0B  828.0GB zeroed
 1.0.10                      BSAS    7200 block                0B
73.89GB  828.0GB zeroed
2 entries were displayed.
```

2. Zeigen Sie die aktuellen RAID-Gruppen für das Aggregat an:

   `storage aggregate show-status` *`aggr_name`*

```
cl1-s2::> storage aggregate show-status -aggregate data_1

Owner Node: cl1-s2
 Aggregate: data_1 (online, raid_dp) (block checksums)
  Plex: /data_1/plex0 (online, normal, active, pool0)
   RAID Group /data_1/plex0/rg0 (normal, block checksums)
                                                                  Usable
Physical
     Position Disk                        Pool Type     RPM     Size
Size Status
     -------- -------------------------- ---- ----- ------ --------
-------- ----------
     shared   1.0.10                       0   BSAS    7200  753.8GB
828.0GB (normal)
     shared   1.0.5                        0   BSAS    7200  753.8GB
828.0GB (normal)
     shared   1.0.6                        0   BSAS    7200  753.8GB
828.0GB (normal)
     shared   1.0.11                       0   BSAS    7200  753.8GB
828.0GB (normal)
     shared   1.0.0                        0   BSAS    7200  753.8GB
828.0GB (normal)
5 entries were displayed.
```

3. Simulieren Sie, ob das Hinzufügen von Storage zum Aggregat zum folgenden hinzufügen kann:

   `storage aggregate add-disks -aggregate` *`aggr_name`* `-diskcount` *`number_of_disks_or_partitions`* `-simulate true`

   Sie sehen das Ergebnis der Erweiterung des Storage, ohne tatsächlich Storage bereitstellen zu müssen. Wenn Warnungen aus dem simulierten Befehl angezeigt werden, können Sie den Befehl anpassen und die Simulation wiederholen.

```
cl1-s2::> storage aggregate add-disks data_1 -diskcount 5 -simulate
true

Addition of disks would succeed for aggregate "data_1" on node "cl1-
s2". The
following disks would be used to add to the aggregate: 1.0.2, 1.0.3,
1.0.4, 1.0.8, 1.0.9.
```

4. Fügen Sie den Speicher zum Aggregat hinzu:

   `storage aggregate add-disks -aggregate` *`aggr_name`* `-raidgroup new -diskcount` *`number_of_disks_or_partitions`*

Wenn Sie ein Flash Pool Aggregat erstellen, wenn Sie Festplatten mit einer anderen Prüfsumme als das Aggregat hinzufügen oder Festplatten zu einem gemischten Prüfsumme-Aggregat hinzufügen, müssen Sie das verwenden `-checksumstyle` Parameter.

Wenn Sie einem Flash Pool Aggregat Festplatten hinzufügen, müssen Sie den verwenden `-disktype` Parameter zum Angeben des Festplattentyps.

Sie können das verwenden `-disksize` Parameter, um eine Größe der hinzufügenden Festplatten anzugeben. Zum Aggregat werden nur Festplatten mit ungefähr der angegebenen Größe ausgewählt.

```
cl1-s2::> storage aggregate add-disks -aggregate data_1 -raidgroup
new -diskcount 5
```

5. Überprüfen Sie, ob der Speicher erfolgreich hinzugefügt wurde:

   `storage aggregate show-status -aggregate` *`aggr_name`*

```
cl1-s2::> storage aggregate show-status -aggregate data_1

Owner Node: cl1-s2
 Aggregate: data_1 (online, raid_dp) (block checksums)
  Plex: /data_1/plex0 (online, normal, active, pool0)
   RAID Group /data_1/plex0/rg0 (normal, block checksums)
                                                                  Usable
Physical
     Position Disk                        Pool Type     RPM     Size
Size Status
     -------- -------------------------- ---- ----- ------ --------
-------- ----------
     shared   1.0.10                       0   BSAS    7200  753.8GB
828.0GB (normal)
     shared   1.0.5                        0   BSAS    7200  753.8GB
828.0GB (normal)
     shared   1.0.6                        0   BSAS    7200  753.8GB
828.0GB (normal)
     shared   1.0.11                       0   BSAS    7200  753.8GB
828.0GB (normal)
     shared   1.0.0                        0   BSAS    7200  753.8GB
828.0GB (normal)
     shared   1.0.2                        0   BSAS    7200  753.8GB
828.0GB (normal)
     shared   1.0.3                        0   BSAS    7200  753.8GB
828.0GB (normal)
     shared   1.0.4                        0   BSAS    7200  753.8GB
828.0GB (normal)
     shared   1.0.8                        0   BSAS    7200  753.8GB
828.0GB (normal)
     shared   1.0.9                        0   BSAS    7200  753.8GB
828.0GB (normal)
10 entries were displayed.
```

6. Vergewissern Sie sich, dass der Knoten immer noch mindestens ein Laufwerk hat, das sowohl die Root-Partition als auch die Datenpartition als Ersatzlaufwerk enthält:

   `storage aggregate show-spare-disks -original-owner` *`node_name`*

```
cl1-s2::> storage aggregate show-spare-disks -original-owner cl1-s2
-is-disk-shared true

Original Owner: cl1-s2
 Pool0
  Shared HDD Spares
                                                             Local
Local
                                                              Data
Root Physical
 Disk                        Type     RPM Checksum         Usable
Usable     Size Status
 --------------------------- ----- ------ -------------- --------
-------- -------- --------
 1.0.1                       BSAS    7200 block           753.8GB
73.89GB  828.0GB zeroed
 1.0.10                      BSAS    7200 block                0B
73.89GB  828.0GB zeroed
2 entries were displayed.
```

# Fügen Sie Laufwerke zu einem Node oder Shelf hinzu

Sie fügen Laufwerke zu einem Knoten oder Regal hinzu, um die Anzahl der Hot Spares zu erhöhen oder um Platz zum lokalen Tier (Aggregat) hinzuzufügen.

Das Laufwerk, das Sie hinzufügen möchten, muss von Ihrer Plattform unterstützt werden.

"NetApp Hardware Universe"

Die Mindestanzahl der Laufwerke, die Sie in einem einzigen Verfahren hinzufügen sollten, beträgt sechs. Das Hinzufügen eines einzigen Laufwerks kann zu einer Performance-Verringerung führen.

**Schritte**

1. Suchen Sie auf der NetApp Support Site nach neueren Dateien für die Laufwerk- und Shelf-Firmware und das Disk Qualification Package.

   Wenn der Node oder das Shelf nicht über die neuesten Versionen verfügt, aktualisieren Sie sie, bevor Sie das neue Laufwerk installieren.

   Die Laufwerk-Firmware wird automatisch (unterbrechungsfrei) auf neuen Laufwerken aktualisiert, die keine aktuellen Firmware-Versionen aufweisen.

2. Richtig gemahlen.
3. Entfernen Sie vorsichtig die Blende von der Vorderseite der Plattform.
4. Identifizieren Sie den richtigen Steckplatz für das neue Laufwerk.

> Die richtigen Steckplätze zum Hinzufügen von Laufwerken variieren je nach Plattformmodell und ONTAP-Version. In einigen Fällen müssen Sie Laufwerke zu bestimmten Steckplätzen in Folge hinzufügen. Beispielsweise fügen Sie in einer AFF A800 in bestimmten Intervallen die Laufwerke hinzu, sodass Cluster mit leeren Steckplätzen erhalten bleiben. In einem AFF A220 können Sie dagegen neue Laufwerke zu den nächsten leeren Steckplätzen hinzufügen, die von außen in Richtung Mitte des Shelfs ausgeführt werden.

Siehe "NetApp Hardware Universe" Um die richtigen Steckplätze für Ihre Konfiguration zu identifizieren.

5. Legen Sie das neue Laufwerk ein:
   a. Setzen Sie den neuen Antrieb mit beiden Händen ein, indem Sie den Nockengriff in die offene Position bringen.
   b. Drücken Sie, bis das Laufwerk stoppt.
   c. Schließen Sie den Nockengriff, so dass der Antrieb fest in der Mittelebene sitzt und der Griff einrastet. Schließen Sie den Nockengriff langsam, damit er korrekt an der Antriebsfläche ausgerichtet ist.
6. Vergewissern Sie sich, dass die Aktivitäts-LED (grün) des Laufwerks leuchtet.

   Wenn die Aktivitäts-LED des Laufwerks leuchtet, bedeutet dies, dass das Laufwerk mit Strom versorgt wird. Wenn die Aktivitäts-LED des Laufwerks blinkt, bedeutet dies, dass das Laufwerk gerade mit Strom versorgt wird und der I/O-Vorgang ausgeführt wird. Wenn die Laufwerk-Firmware automatisch aktualisiert wird, blinkt die LED.

7. Um ein weiteres Laufwerk hinzuzufügen, wiederholen Sie die Schritte 4 bis 6.

   Die neuen Laufwerke werden erst erkannt, wenn sie einem Node zugewiesen sind. Sie können die neuen Laufwerke manuell zuweisen oder warten, bis ONTAP die neuen Laufwerke automatisch zugewiesen hat, wenn der Node die Regeln für die automatische Zuweisung von Laufwerken befolgt.

8. Überprüfen Sie nach dem Hinzufügen der neuen Laufwerke und der korrekten Angabe der Eigentumsrechte.

**Schritte**

1. Anzeigen der Liste der Festplatten:

   ```
   storage aggregate show-spare-disks
   ```

   Sie sollten die neuen Laufwerke im Besitz des richtigen Knotens sehen.

2. Löschen der neu hinzugefügten Laufwerke:

   ```
   storage disk zerospares
   ```

   Laufwerke, die zuvor auf der lokalen ONTAP-Ebene (Aggregat) genutzt wurden, müssen gelöscht werden, bevor sie zu einem anderen Aggregat hinzugefügt werden können. Nullsetzen der Laufwerke kann jetzt Verzögerungen verhindern, wenn Sie die Größe einer lokalen Tier schnell erhöhen müssen. Der Befehl zum Nullsetzen des Laufwerks wird im Hintergrund ausgeführt und kann abhängig von der Größe der Laufwerke, die nicht auf null gesetzt wurden, Stunden dauern.

Die neuen Laufwerke stehen bereit. Sie können sie einer lokalen Ebene (Aggregat) hinzufügen, sie auf die Liste der Hot Spares platzieren oder sie hinzufügen wenn Sie eine neue lokale Ebene erstellen.

# Falsch ausgerichtete Ersatzpartitionen korrigieren

Wenn Sie einer lokalen Ebene (Aggregat) partitionierte Festplatten hinzufügen, müssen Sie eine Festplatte sowohl dem Root als auch der Datenpartition als Ersatz für jeden Node zur Verfügung stellen. Wenn dies nicht der Fall ist und der Node eine Unterbrechung erfährt, kann ONTAP den Core nicht zur freien Datenpartition ablegen.

Sie müssen über eine Ersatzdatenpartition und eine freie Root-Partition auf dem gleichen Laufwerkstyp verfügen, der dem gleichen Node gehört.

**Schritte**

1. Zeigen Sie mithilfe der CLI die Ersatzpartitionen für den Knoten an:

   `storage aggregate show-spare-disks -original-owner` *`node_name`*

   Beachten Sie, welche Festplatte über eine Ersatzdatenpartition (Spare_Data) verfügt und welche Festplatte eine Ersatzroot-Partition (Spare_root) hat. Die Ersatzpartition zeigt unter dem einen Wert ungleich Null an `Local Data Usable` Oder `Local Root Usable` Spalte.

2. Ersetzen Sie die Festplatte durch eine Ersatzdatenpartition durch die Festplatte mit der Ersatzroot-Partition:

   `storage disk replace -disk` *`spare_data`* `-replacement` *`spare_root`* `-action start`

   Sie können die Daten in beide Richtungen kopieren, allerdings dauert das Kopieren der Root-Partition weniger Zeit bis zum Abschluss.

3. Überwachen Sie den Fortschritt des Festplattenaustauschs:

   `storage aggregate show-status -aggregate` *`aggr_name`*

4. Wenn der Ersatzvorgang abgeschlossen ist, zeigen Sie die Ersatzteile erneut an, um zu bestätigen, dass Sie über eine vollständige Ersatzfestplatte verfügen:

   `storage aggregate show-spare-disks -original-owner` *`node_name`*

   Unter „`Local Data Usable`“ und sollte eine Ersatzfestplatte mit nutzbarem Speicherplatz angezeigt werden `Local Root Usable`.

Sie zeigen Ihre Ersatzpartitionen für Knoten c1-01 an und sehen, dass Ihre Ersatzpartitionen nicht ausgerichtet sind:

```
c1::> storage aggregate show-spare-disks -original-owner c1-01

Original Owner: c1-01
 Pool0
  Shared HDD Spares
                              Local    Local
                               Data     Root  Physical
 Disk    Type   RPM Checksum Usable   Usable      Size
 ------- ----- ---- -------- ------- ------- --------
 1.0.1   BSAS  7200 block    753.8GB     0B   828.0GB
 1.0.10  BSAS  7200 block         0B 73.89GB  828.0GB
```

Sie starten den Ersatzauftrag der Festplatte:

```
c1::> storage disk replace -disk 1.0.1 -replacement 1.0.10 -action start
```

Während Sie auf den Abschluss des Ersatzvorgangs warten, wird der Fortschritt des Vorgangs angezeigt:

```
c1::> storage aggregate show-status -aggregate aggr0_1

Owner Node: c1-01
 Aggregate: aggr0_1 (online, raid_dp) (block checksums)
  Plex: /aggr0_1/plex0 (online, normal, active, pool0)
   RAID Group /aggr0_1/plex0/rg0 (normal, block checksums)
                                      Usable Physical
 Position Disk    Pool Type   RPM     Size     Size Status
 -------- ------- ---- ---- ----- -------- -------- ----------
 shared   1.0.1    0   BSAS  7200  73.89GB  828.0GB (replacing,copy in
progress)
 shared   1.0.10   0   BSAS  7200  73.89GB  828.0GB (copy 63% completed)
 shared   1.0.0    0   BSAS  7200  73.89GB  828.0GB (normal)
 shared   1.0.11   0   BSAS  7200  73.89GB  828.0GB (normal)
 shared   1.0.6    0   BSAS  7200  73.89GB  828.0GB (normal)
 shared   1.0.5    0   BSAS  7200  73.89GB  828.0GB (normal)
```

Nachdem der Ersatzvorgang abgeschlossen ist, vergewissern Sie sich, dass Sie über eine vollständige Ersatzfestplatte verfügen:

```
ie2220::> storage aggregate show-spare-disks -original-owner c1-01

Original Owner: c1-01
 Pool0
  Shared HDD Spares
                              Local    Local
                               Data     Root  Physical
 Disk   Type   RPM Checksum Usable   Usable      Size
 ------ ----- ---- -------- -------- ------- --------
 1.0.1  BSAS  7200 block    753.8GB  73.89GB  828.0GB
```

**Copyright-Informationen**

Copyright © 2022 NetApp. Alle Rechte vorbehalten. Gedruckt in den USA. Dieses urheberrechtlich geschützte Dokument darf ohne die vorherige schriftliche Genehmigung des Urheberrechtsinhabers in keiner Form und durch keine Mittel – weder grafische noch elektronische oder mechanische, einschließlich Fotokopieren, Aufnehmen oder Speichern in einem elektronischen Abrufsystem – auch nicht in Teilen, vervielfältigt werden.

Software, die von urheberrechtlich geschütztem NetApp Material abgeleitet wird, unterliegt der folgenden Lizenz und dem folgenden Haftungsausschluss:

DIE VORLIEGENDE SOFTWARE WIRD IN DER VORLIEGENDEN FORM VON NETAPP ZUR VERFÜGUNG GESTELLT, D. H. OHNE JEGLICHE EXPLIZITE ODER IMPLIZITE GEWÄHRLEISTUNG, EINSCHLIESSLICH, JEDOCH NICHT BESCHRÄNKT AUF DIE STILLSCHWEIGENDE GEWÄHRLEISTUNG DER MARKTGÄNGIGKEIT UND EIGNUNG FÜR EINEN BESTIMMTEN ZWECK, DIE HIERMIT AUSGESCHLOSSEN WERDEN. NETAPP ÜBERNIMMT KEINERLEI HAFTUNG FÜR DIREKTE, INDIREKTE, ZUFÄLLIGE, BESONDERE, BEISPIELHAFTE SCHÄDEN ODER FOLGESCHÄDEN (EINSCHLIESSLICH, JEDOCH NICHT BESCHRÄNKT AUF DIE BESCHAFFUNG VON ERSATZWAREN ODER -DIENSTLEISTUNGEN, NUTZUNGS-, DATEN- ODER GEWINNVERLUSTE ODER UNTERBRECHUNG DES GESCHÄFTSBETRIEBS), UNABHÄNGIG DAVON, WIE SIE VERURSACHT WURDEN UND AUF WELCHER HAFTUNGSTHEORIE SIE BERUHEN, OB AUS VERTRAGLICH FESTGELEGTER HAFTUNG, VERSCHULDENSUNABHÄNGIGER HAFTUNG ODER DELIKTSHAFTUNG (EINSCHLIESSLICH FAHRLÄSSIGKEIT ODER AUF ANDEREM WEGE), DIE IN IRGENDEINER WEISE AUS DER NUTZUNG DIESER SOFTWARE RESULTIEREN, SELBST WENN AUF DIE MÖGLICHKEIT DERARTIGER SCHÄDEN HINGEWIESEN WURDE.

NetApp behält sich das Recht vor, die hierin beschriebenen Produkte jederzeit und ohne Vorankündigung zu ändern. NetApp übernimmt keine Verantwortung oder Haftung, die sich aus der Verwendung der hier beschriebenen Produkte ergibt, es sei denn, NetApp hat dem ausdrücklich in schriftlicher Form zugestimmt. Die Verwendung oder der Erwerb dieses Produkts stellt keine Lizenzierung im Rahmen eines Patentrechts, Markenrechts oder eines anderen Rechts an geistigem Eigentum von NetApp dar.

Das in diesem Dokument beschriebene Produkt kann durch ein oder mehrere US-amerikanische Patente, ausländische Patente oder anhängige Patentanmeldungen geschützt sein.

ERLÄUTERUNG ZU „RESTRICTED RIGHTS“: Nutzung, Vervielfältigung oder Offenlegung durch die US-Regierung unterliegt den Einschränkungen gemäß Unterabschnitt (b)(3) der Klausel „Rights in Technical Data – Noncommercial Items“ in DFARS 252.227-7013 (Februar 2014) und FAR 52.227-19 (Dezember 2007).

Die hierin enthaltenen Daten beziehen sich auf ein kommerzielles Produkt und/oder einen kommerziellen Service (wie in FAR 2.101 definiert) und sind Eigentum von NetApp, Inc. Alle technischen Daten und die Computersoftware von NetApp, die unter diesem Vertrag bereitgestellt werden, sind gewerblicher Natur und wurden ausschließlich unter Verwendung privater Mittel entwickelt. Die US-Regierung besitzt eine nicht ausschließliche, nicht übertragbare, nicht unterlizenzierbare, weltweite, limitierte unwiderrufliche Lizenz zur Nutzung der Daten nur in Verbindung mit und zur Unterstützung des Vertrags der US-Regierung, unter dem die Daten bereitgestellt wurden. Sofern in den vorliegenden Bedingungen nicht anders angegeben, dürfen die Daten ohne vorherige schriftliche Genehmigung von NetApp, Inc. nicht verwendet, offengelegt, vervielfältigt, geändert, aufgeführt oder angezeigt werden. Die Lizenzrechte der US-Regierung für das US-Verteidigungsministerium sind auf die in DFARS-Klausel 252.227-7015(b) (Februar 2014) genannten Rechte beschränkt.

**Markeninformationen**

NETAPP, das NETAPP Logo und die unter http://www.netapp.com/TM aufgeführten Marken sind Marken von NetApp, Inc. Andere Firmen und Produktnamen können Marken der jeweiligen Eigentümer sein.