Disaster Recovery für FlexGroup Volumes

ONTAP 9

NetApp
January 09, 2023

This PDF was generated from https://docs.netapp.com/de-de/ontap/flexgroup/disaster-recovery-workflow-task.html on January 09, 2023. Always check docs.netapp.com for the latest.

Inhaltsverzeichnis

Disaster Recovery für FlexGroup Volumes . . . 1
Disaster Recovery-Workflow für FlexGroup Volumes . . . 1
Aktivieren des Ziel-FlexGroup-Volume . . . 2
Aktivieren Sie das ursprüngliche FlexGroup Quell-Volume nach einem Notfall erneut . . . 4
Umkehren einer SnapMirror Beziehung zwischen FlexGroup Volumes während der Disaster Recovery . . . 5

Disaster Recovery für FlexGroup Volumes

Disaster Recovery-Workflow für FlexGroup Volumes

Wenn auf dem FlexGroup Quell-Volume eine Störung eintritt, sollten Sie das FlexGroup Ziel-Volume aktivieren und den Client-Zugriff umleiten. Je nachdem, ob das FlexGroup Quell-Volume wiederhergestellt werden kann, sollten Sie entweder das FlexGroup Quell-Volume reaktivieren oder die SnapMirror Beziehung rückgängig machen.

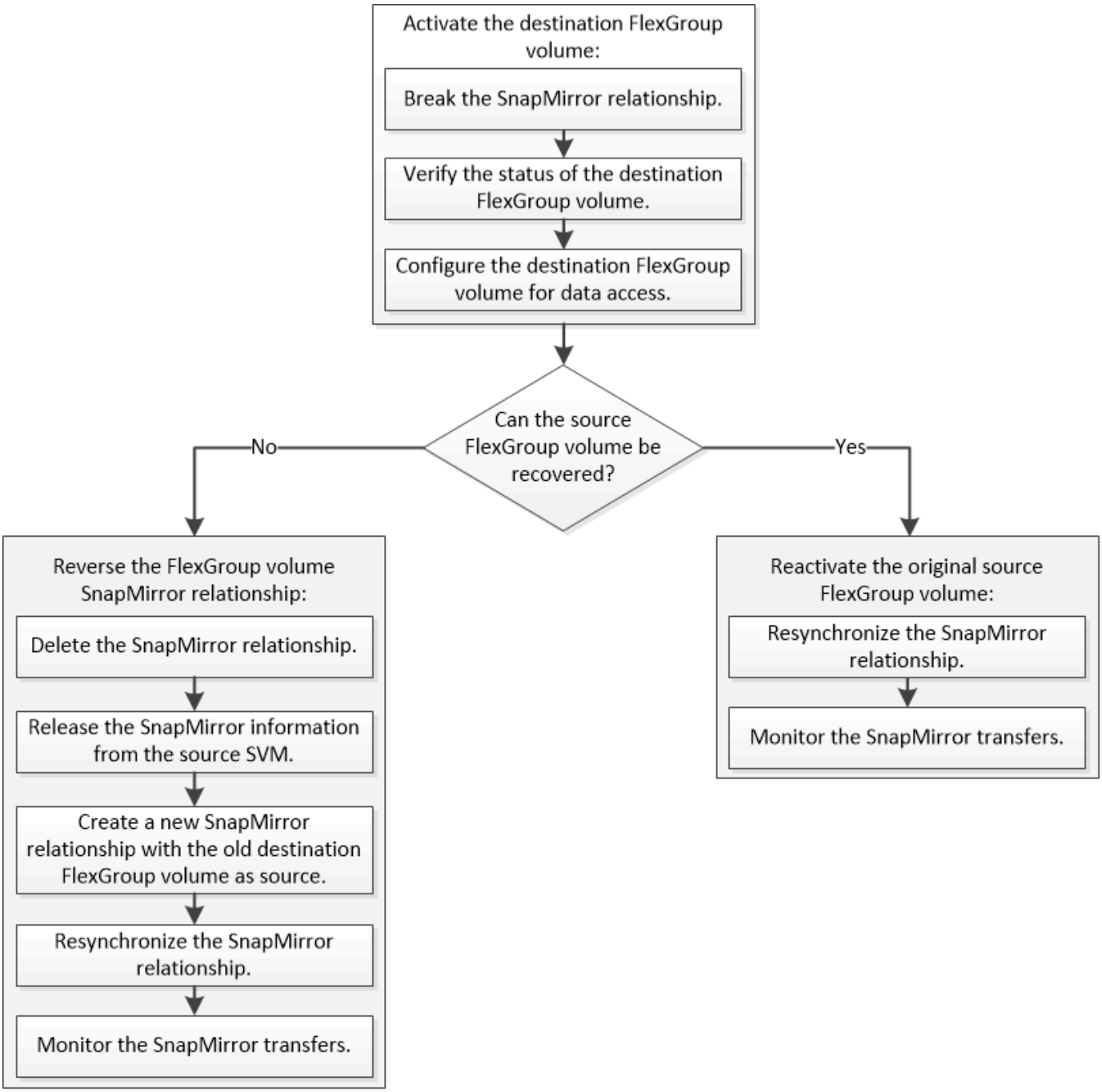

Über diese Aufgabe

Der Client-Zugriff auf das FlexGroup Ziel-Volume ist für einen kurzen Zeitraum gesperrt, wenn einige

SnapMirror Vorgänge, wie beispielsweise die Unterbrechung und Neusynchronisierung von SnapMirror, ausgeführt werden. Fällt der SnapMirror Vorgang aus, so ist es möglich, dass einige Komponenten in diesem Zustand verbleiben und der Zugriff auf das FlexGroup Volume verweigert wird. In diesen Fällen müssen Sie den SnapMirror Vorgang erneut ausführen.

Aktivieren des Ziel-FlexGroup-Volume

Wenn das FlexGroup Quell-Volume aufgrund von Ereignissen wie Datenkorruption, versehentlichem Löschen oder Offline-Status nicht in der Lage ist, Daten bereitzustellen, müssen Sie das FlexGroup Ziel-Volume aktivieren, um den Datenzugriff zu ermöglichen, bis Sie die Daten des Quell-FlexGroup Volume wiederherstellen. Die Aktivierung beinhaltet das Stoppen zukünftiger SnapMirror-Datentransfers und das Aufbrechen der SnapMirror Beziehung.

Über diese Aufgabe

Sie müssen diese Aufgabe vom Ziel-Cluster aus ausführen.

Schritte

1. Zukünftige Übertragungen für die FlexGroup Volume SnapMirror Beziehung deaktivieren: `snapmirror quiesce dest_svm:dest_flexgroup`

   ```
   cluster2::> snapmirror quiesce -destination-path vsd:dst
   ```

2. FlexGroup Volume SnapMirror Beziehung unterbrechen: `snapmirror break dest_svm:dest_flexgroup`

   ```
   cluster2::> snapmirror break -destination-path vsd:dst
   ```

3. Status der SnapMirror Beziehung anzeigen: `snapmirror show -expand`

```
cluster2::> snapmirror show -expand

Progress
Source            Destination Mirror  Relationship   Total
Last
Path        Type  Path        State   Status         Progress  Healthy
Updated
----------- ---- ------------ ------- -------------- --------- -------
--------
vss:s       XDP  vsd:dst        Broken-off
                                    Idle           -         true    -
vss:s__0001 XDP  vsd:dst__0001  Broken-off
                                    Idle           -         true    -
vss:s__0002 XDP  vsd:dst__0002  Broken-off
                                    Idle           -         true    -
vss:s__0003 XDP  vsd:dst__0003  Broken-off
                                    Idle           -         true    -
vss:s__0004 XDP  vsd:dst__0004  Broken-off
                                    Idle           -         true    -
vss:s__0005 XDP  vsd:dst__0005  Broken-off
                                    Idle           -         true    -
vss:s__0006 XDP  vsd:dst__0006  Broken-off
                                    Idle           -         true    -
vss:s__0007 XDP  vsd:dst__0007  Broken-off
                                    Idle           -         true    -
vss:s__0008 XDP  vsd:dst__0008  Broken-off
                                    Idle           -         true    -
...
```

Der Status der SnapMirror-Beziehung jeder Komponente ist `Broken-off`.

4. Überprüfen Sie, ob das Ziel-FlexGroup-Volume Lese-/Schreibzugriff ist: `volume show -vserver svm_name`

```
cluster2::> volume show -vserver vsd
Vserver   Volume       Aggregate    State      Type       Size
Available Used%
--------- ------------ ------------ ---------- ---- ----------
---------- -----
vsd       dst          -            online     **RW**          2GB
1.54GB   22%
vsd       d2           -            online     DP          2GB
1.55GB   22%
vsd       root_vs0     aggr1        online     RW        100MB
94.02MB    5%
3 entries were displayed.
```

5. Leiten Sie die Clients an das FlexGroup Ziel-Volume weiter.

Aktivieren Sie das ursprüngliche FlexGroup Quell-Volume nach einem Notfall erneut

Wenn das FlexGroup Quell-Volume verfügbar ist, können Sie die ursprünglichen Quell- und Original-Ziel-FlexGroup-Volumes neu synchronisieren. Alle neuen Daten auf dem Ziel-FlexGroup-Volume sind verloren.

Über diese Aufgabe

Alle aktiven Kontingentregeln für das Ziel-Volume werden deaktiviert und die Kontingentregeln werden gelöscht, bevor eine Resynchronisierung durchgeführt wird.

Sie können das verwenden `volume quota policy rule create` Und `volume quota modify` Befehle zum Erstellen und Reaktivieren von Quota-Regeln, nachdem die Resynchronisierung abgeschlossen ist.

Schritte

1. Synchronisieren Sie die FlexGroup Volume SnapMirror Beziehung vom Ziel-Cluster neu: `snapmirror resync -destination-path dst_svm:dest_flexgroup`
2. Status der SnapMirror Beziehung anzeigen: `snapmirror show -expand`

```
cluster2::> snapmirror show -expand

Progress
Source            Destination Mirror  Relationship   Total
Last
Path        Type  Path        State   Status         Progress  Healthy
Updated
----------- ---- ------------ ------- -------------- --------- -------
--------
vss:s       XDP  vsd:dst        Snapmirrored
                                      Idle           -         true    -
vss:s__0001 XDP  vsd:dst__0001  Snapmirrored
                                      Idle           -         true    -
vss:s__0002 XDP  vsd:dst__0002  Snapmirrored
                                      Idle           -         true    -
vss:s__0003 XDP  vsd:dst__0003  Snapmirrored
                                      Idle           -         true    -
vss:s__0004 XDP  vsd:dst__0004  Snapmirrored
                                      Idle           -         true    -
vss:s__0005 XDP  vsd:dst__0005  Snapmirrored
                                      Idle           -         true    -
vss:s__0006 XDP  vsd:dst__0006  Snapmirrored
                                      Idle           -         true    -
vss:s__0007 XDP  vsd:dst__0007  Snapmirrored
                                      Idle           -         true    -
vss:s__0008 XDP  vsd:dst__0008  Snapmirrored
                                      Idle           -         true    -
...
```

Der Status der SnapMirror-Beziehung jeder Komponente ist `Snapmirrored`.

Umkehren einer SnapMirror Beziehung zwischen FlexGroup Volumes während der Disaster Recovery

Wenn ein Notfall das FlexGroup Quell-Volume einer SnapMirror Beziehung deaktiviert, können Sie das Ziel-FlexGroup Volume verwenden, um Daten bereitzustellen, während Sie das Quell-FlexGroup-Volume reparieren oder ersetzen. Nachdem das Quell-FlexGroup-Volume online ist, können Sie die ursprüngliche Quelle-FlexGroup-Volume zu einem schreibgeschützten Ziel machen und die SnapMirror-Beziehung rückgängig machen.

Über diese Aufgabe

Alle aktiven Kontingentregeln für das Ziel-Volume werden deaktiviert und die Kontingentregeln werden gelöscht, bevor eine Resynchronisierung durchgeführt wird.

Sie können das verwenden `volume quota policy rule create` Und `volume quota modify` Befehle zum Erstellen und Reaktivieren von Quota-Regeln, nachdem die Resynchronisierung abgeschlossen ist.

Schritte

1. Entfernen Sie auf dem ursprünglichen FlexGroup Ziel-Volume die Datensicherungs-Spiegelbeziehung zwischen dem Quell-FlexGroup Volume und dem FlexGroup Ziel-Volume: `snapmirror delete -destination-path svm_name:volume_name`

   ```
   cluster2::> snapmirror delete -destination-path vsd:dst
   ```

2. Entfernen Sie auf dem ursprünglichen FlexGroup Quell-Volume die Beziehungsinformationen aus dem FlexGroup Quell-Volume: `snapmirror release -destination-path svm_name:volume_name -relationship-info-only`

   Nach dem Löschen einer SnapMirror Beziehung müssen Sie die Beziehungsinformationen aus dem FlexGroup Quell-Volume entfernen, bevor Sie eine Neusynchronisierung ausführen.

   ```
   cluster1::> snapmirror release -destination-path vsd:dst -relationship
   -info-only true
   ```

3. Erstellen Sie auf dem neuen FlexGroup Ziel-Volume die Mirror-Beziehung: `snapmirror create -source-path src_svm_name:volume_name -destination-path dst_svm_name:volume_name -type XDP -policy MirrorAllSnapshots`

   ```
   cluster1::> snapmirror create -source-path vsd:dst -destination-path
   vss:src -type XDP -policy MirrorAllSnapshots
   ```

4. Synchronisieren Sie auf dem neuen FlexGroup Ziel-Volume die Quell-FlexGroup erneut: `snapmirror resync -source-path svm_name:volume_name`

   ```
   cluster1::> snapmirror resync -source-path vsd:dst
   ```

5. Überwachen Sie die SnapMirror Transfers: `snapmirror show -expand`

```
cluster2::> snapmirror show -expand

Progress
Source            Destination Mirror  Relationship   Total
Last
Path        Type  Path        State   Status         Progress  Healthy
Updated
----------- ---- ------------ ------- -------------- --------- -------
--------
vsd:dst       XDP  vss:src        Snapmirrored
                                       Idle           -         true    -
vss:dst__0001 XDP  vss:src__0001  Snapmirrored
                                       Idle           -         true    -
vsd:dst__0002 XDP  vss:src__0002  Snapmirrored
                                       Idle           -         true    -
vsd:dst__0003 XDP  vss:src__0003  Snapmirrored
                                       Idle           -         true    -
vsd:dst__0004 XDP  vss:src__0004  Snapmirrored
                                       Idle           -         true    -
vsd:dst__0005 XDP  vss:src__0005  Snapmirrored
                                       Idle           -         true    -
vsd:dst__0006 XDP  vss:src__0006  Snapmirrored
                                       Idle           -         true    -
vsd:dst__0007 XDP  vss:src__0007  Snapmirrored
                                       Idle           -         true    -
vsd:dst__0008 XDP  vss:src__0008  Snapmirrored
                                       Idle           -         true    -
...
```

Der SnapMirror-Beziehungsstatus jeder Komponente wird als angezeigt `Snapmirrored` Das zeigt an, dass die Neusynchronisierung erfolgreich war.

Copyright-Informationen

Copyright © 2023 NetApp. Alle Rechte vorbehalten. Gedruckt in den USA. Dieses urheberrechtlich geschützte Dokument darf ohne die vorherige schriftliche Genehmigung des Urheberrechtsinhabers in keiner Form und durch keine Mittel – weder grafische noch elektronische oder mechanische, einschließlich Fotokopieren, Aufnehmen oder Speichern in einem elektronischen Abrufsystem – auch nicht in Teilen, vervielfältigt werden.

Software, die von urheberrechtlich geschütztem NetApp Material abgeleitet wird, unterliegt der folgenden Lizenz und dem folgenden Haftungsausschluss:

DIE VORLIEGENDE SOFTWARE WIRD IN DER VORLIEGENDEN FORM VON NETAPP ZUR VERFÜGUNG GESTELLT, D. H. OHNE JEGLICHE EXPLIZITE ODER IMPLIZITE GEWÄHRLEISTUNG, EINSCHLIESSLICH, JEDOCH NICHT BESCHRÄNKT AUF DIE STILLSCHWEIGENDE GEWÄHRLEISTUNG DER MARKTGÄNGIGKEIT UND EIGNUNG FÜR EINEN BESTIMMTEN ZWECK, DIE HIERMIT AUSGESCHLOSSEN WERDEN. NETAPP ÜBERNIMMT KEINERLEI HAFTUNG FÜR DIREKTE, INDIREKTE, ZUFÄLLIGE, BESONDERE, BEISPIELHAFTE SCHÄDEN ODER FOLGESCHÄDEN (EINSCHLIESSLICH, JEDOCH NICHT BESCHRÄNKT AUF DIE BESCHAFFUNG VON ERSATZWAREN ODER -DIENSTLEISTUNGEN, NUTZUNGS-, DATEN- ODER GEWINNVERLUSTE ODER UNTERBRECHUNG DES GESCHÄFTSBETRIEBS), UNABHÄNGIG DAVON, WIE SIE VERURSACHT WURDEN UND AUF WELCHER HAFTUNGSTHEORIE SIE BERUHEN, OB AUS VERTRAGLICH FESTGELEGTER HAFTUNG, VERSCHULDENSUNABHÄNGIGER HAFTUNG ODER DELIKTSHAFTUNG (EINSCHLIESSLICH FAHRLÄSSIGKEIT ODER AUF ANDEREM WEGE), DIE IN IRGENDEINER WEISE AUS DER NUTZUNG DIESER SOFTWARE RESULTIEREN, SELBST WENN AUF DIE MÖGLICHKEIT DERARTIGER SCHÄDEN HINGEWIESEN WURDE.

NetApp behält sich das Recht vor, die hierin beschriebenen Produkte jederzeit und ohne Vorankündigung zu ändern. NetApp übernimmt keine Verantwortung oder Haftung, die sich aus der Verwendung der hier beschriebenen Produkte ergibt, es sei denn, NetApp hat dem ausdrücklich in schriftlicher Form zugestimmt. Die Verwendung oder der Erwerb dieses Produkts stellt keine Lizenzierung im Rahmen eines Patentrechts, Markenrechts oder eines anderen Rechts an geistigem Eigentum von NetApp dar.

Das in diesem Dokument beschriebene Produkt kann durch ein oder mehrere US-amerikanische Patente, ausländische Patente oder anhängige Patentanmeldungen geschützt sein.

ERLÄUTERUNG ZU „RESTRICTED RIGHTS“: Nutzung, Vervielfältigung oder Offenlegung durch die US-Regierung unterliegt den Einschränkungen gemäß Unterabschnitt (b)(3) der Klausel „Rights in Technical Data – Noncommercial Items“ in DFARS 252.227-7013 (Februar 2014) und FAR 52.227-19 (Dezember 2007).

Die hierin enthaltenen Daten beziehen sich auf ein kommerzielles Produkt und/oder einen kommerziellen Service (wie in FAR 2.101 definiert) und sind Eigentum von NetApp, Inc. Alle technischen Daten und die Computersoftware von NetApp, die unter diesem Vertrag bereitgestellt werden, sind gewerblicher Natur und wurden ausschließlich unter Verwendung privater Mittel entwickelt. Die US-Regierung besitzt eine nicht ausschließliche, nicht übertragbare, nicht unterlizenzierbare, weltweite, limitierte unwiderrufliche Lizenz zur Nutzung der Daten nur in Verbindung mit und zur Unterstützung des Vertrags der US-Regierung, unter dem die Daten bereitgestellt wurden. Sofern in den vorliegenden Bedingungen nicht anders angegeben, dürfen die Daten ohne vorherige schriftliche Genehmigung von NetApp, Inc. nicht verwendet, offengelegt, vervielfältigt, geändert, aufgeführt oder angezeigt werden. Die Lizenzrechte der US-Regierung für das US-Verteidigungsministerium sind auf die in DFARS-Klausel 252.227-7015(b) (Februar 2014) genannten Rechte beschränkt.

Markeninformationen

NETAPP, das NETAPP Logo und die unter http://www.netapp.com/TM aufgeführten Marken sind Marken von NetApp, Inc. Andere Firmen und Produktnamen können Marken der jeweiligen Eigentümer sein.