Recuperación ante desastres para volúmenes FlexGroup

ONTAP 9

NetApp
February 28, 2023

This PDF was generated from https://docs.netapp.com/es-es/ontap/flexgroup/disaster-recovery-workflow-task.html on February 28, 2023. Always check docs.netapp.com for the latest.

Tabla de Contenido

Recuperación ante desastres para volúmenes FlexGroup 1
Flujo de trabajo de recuperación ante desastres para volúmenes de FlexGroup 1
Activar el volumen de FlexGroup de destino 2
Reactivar el volumen FlexGroup de origen original después del desastre 4
Invertir una relación de SnapMirror entre volúmenes de FlexGroup durante la recuperación de desastres . . 5

Recuperación ante desastres para volúmenes FlexGroup

Flujo de trabajo de recuperación ante desastres para volúmenes de FlexGroup

Cuando ocurre un desastre en el volumen FlexGroup de origen, debe activar el volumen FlexGroup de destino y redirigir el acceso del cliente. En función de si se puede recuperar el volumen FlexGroup de origen, debe reactivar el volumen FlexGroup de origen o revertir la relación de SnapMirror.

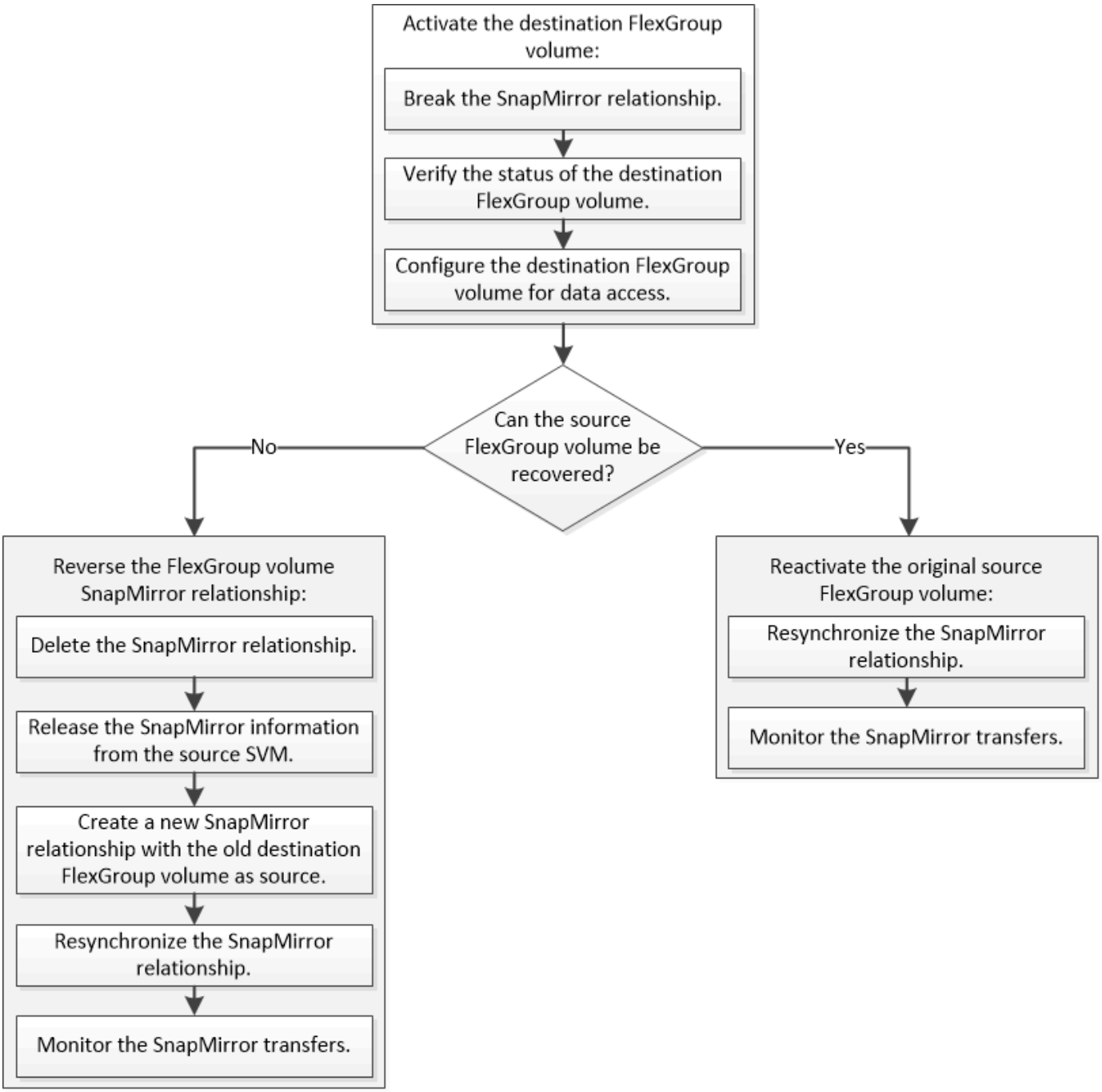

Acerca de esta tarea

El acceso de los clientes al volumen de FlexGroup de destino se bloquea durante un breve periodo cuando se están ejecutando algunas operaciones de SnapMirror, como la pausa y la resincronización de SnapMirror. Si la operación de SnapMirror falla, es posible que algunos componentes permanezcan en este estado y se deniegue el acceso al volumen de FlexGroup. En estos casos, debe volver a intentar la operación de SnapMirror.

Activar el volumen de FlexGroup de destino

Si el volumen de FlexGroup de origen no puede servir datos debido a eventos como daños en los datos, eliminación accidental o estado sin conexión, debe activar el volumen de FlexGroup de destino para proporcionar acceso a los datos hasta que recupere los datos en el volumen FlexGroup de origen. La activación implica la detención de futuras transferencias de datos de SnapMirror y la ruptura de la relación de SnapMirror.

Acerca de esta tarea

Debe realizar esta tarea desde el clúster de destino.

Pasos

1. Deshabilite las futuras transferencias para la relación de SnapMirror para volúmenes de FlexGroup: `snapmirror quiesce dest_svm:dest_flexgroup`

   ```
   cluster2::> snapmirror quiesce -destination-path vsd:dst
   ```

2. Rompa la relación de SnapMirror para volúmenes de FlexGroup: `snapmirror break dest_svm:dest_flexgroup`

   ```
   cluster2::> snapmirror break -destination-path vsd:dst
   ```

3. Consulte el estado de la relación de SnapMirror: `snapmirror show -expand`

```
cluster2::> snapmirror show -expand

Progress
Source            Destination Mirror  Relationship   Total
Last
Path        Type  Path        State   Status         Progress  Healthy
Updated
----------- ---- ------------ ------- -------------- --------- -------
--------
vss:s       XDP  vsd:dst        Broken-off
                                    Idle           -         true    -
vss:s__0001 XDP  vsd:dst__0001  Broken-off
                                    Idle           -         true    -
vss:s__0002 XDP  vsd:dst__0002  Broken-off
                                    Idle           -         true    -
vss:s__0003 XDP  vsd:dst__0003  Broken-off
                                    Idle           -         true    -
vss:s__0004 XDP  vsd:dst__0004  Broken-off
                                    Idle           -         true    -
vss:s__0005 XDP  vsd:dst__0005  Broken-off
                                    Idle           -         true    -
vss:s__0006 XDP  vsd:dst__0006  Broken-off
                                    Idle           -         true    -
vss:s__0007 XDP  vsd:dst__0007  Broken-off
                                    Idle           -         true    -
vss:s__0008 XDP  vsd:dst__0008  Broken-off
                                    Idle           -         true    -
...
```

El estado de la relación de SnapMirror de cada componente es `Broken-off`.

4. Compruebe que el volumen FlexGroup de destino es de lectura/escritura: `volume show -vserver svm_name`

```
cluster2::> volume show -vserver vsd
Vserver   Volume       Aggregate    State      Type       Size
Available Used%
--------- ------------ ------------ ---------- ---- ----------
---------- -----
vsd       dst          -            online     **RW**          2GB
1.54GB   22%
vsd       d2           -            online     DP          2GB
1.55GB   22%
vsd       root_vs0     aggr1        online     RW        100MB
94.02MB    5%
3 entries were displayed.
```

5. Redirija a los clientes al volumen FlexGroup de destino.

Reactivar el volumen FlexGroup de origen original después del desastre

Cuando el volumen FlexGroup de origen esté disponible, es posible volver a sincronizar los volúmenes FlexGroup de origen y de destino originales. Se pierden todos los datos nuevos en el volumen de FlexGroup de destino.

Acerca de esta tarea

Todas las reglas de cuota activas en el volumen de destino se desactivan y las reglas de cuota se eliminan antes de realizar la resincronización.

Puede utilizar el `volume quota policy rule create` y.. `volume quota modify` comandos para crear y reactivar reglas de cuota una vez completada la operación de resincronización.

Pasos

1. En el clúster de destino, resincronice la relación de SnapMirror para volúmenes de FlexGroup: `snapmirror resync -destination-path dst_svm:dest_flexgroup`
2. Consulte el estado de la relación de SnapMirror: `snapmirror show -expand`

```
cluster2::> snapmirror show -expand

Progress
Source            Destination Mirror  Relationship   Total
Last
Path        Type  Path        State   Status         Progress  Healthy
Updated
----------- ---- ------------ ------- -------------- --------- -------
--------
vss:s       XDP  vsd:dst        Snapmirrored
                                      Idle           -         true    -
vss:s__0001 XDP  vsd:dst__0001  Snapmirrored
                                      Idle           -         true    -
vss:s__0002 XDP  vsd:dst__0002  Snapmirrored
                                      Idle           -         true    -
vss:s__0003 XDP  vsd:dst__0003  Snapmirrored
                                      Idle           -         true    -
vss:s__0004 XDP  vsd:dst__0004  Snapmirrored
                                      Idle           -         true    -
vss:s__0005 XDP  vsd:dst__0005  Snapmirrored
                                      Idle           -         true    -
vss:s__0006 XDP  vsd:dst__0006  Snapmirrored
                                      Idle           -         true    -
vss:s__0007 XDP  vsd:dst__0007  Snapmirrored
                                      Idle           -         true    -
vss:s__0008 XDP  vsd:dst__0008  Snapmirrored
                                      Idle           -         true    -
...
```

El estado de la relación de SnapMirror de cada componente es `Snapmirrored`.

Invertir una relación de SnapMirror entre volúmenes de FlexGroup durante la recuperación de desastres

Cuando un desastre deshabilita el volumen de FlexGroup de origen de una relación de SnapMirror, se puede utilizar el volumen de FlexGroup de destino para servir los datos mientras se repara o se reemplaza el volumen de FlexGroup de origen. Una vez que el volumen FlexGroup de origen está en línea, se puede hacer que el volumen FlexGroup de origen original sea un destino de solo lectura e invertir la relación de SnapMirror.

Acerca de esta tarea

Todas las reglas de cuota activas en el volumen de destino se desactivan y las reglas de cuota se eliminan antes de realizar la resincronización.

Puede utilizar el `volume quota policy rule create` y.. `volume quota modify` comandos para crear y reactivar reglas de cuota una vez completada la operación de resincronización.

Pasos

1. En el volumen FlexGroup de destino original, quite la relación de mirroring de protección de datos entre el volumen FlexGroup de origen y el volumen FlexGroup de destino: `snapmirror delete -destination-path svm_name:volume_name`

   ```
   cluster2::> snapmirror delete -destination-path vsd:dst
   ```

2. En el volumen FlexGroup de origen original, quite la información de relación del volumen FlexGroup de origen: `snapmirror release -destination-path svm_name:volume_name -relationship -info-only`

   Después de eliminar una relación de SnapMirror, debe eliminar la información de relaciones del volumen FlexGroup de origen antes de intentar una operación de resincronización.

   ```
   cluster1::> snapmirror release -destination-path vsd:dst -relationship
   -info-only true
   ```

3. En el nuevo volumen de FlexGroup de destino, cree la relación de mirroring: `snapmirror create -source-path src_svm_name:volume_name -destination-path dst_svm_name:volume_name -type XDP -policy MirrorAllSnapshots`

   ```
   cluster1::> snapmirror create -source-path vsd:dst -destination-path
   vss:src -type XDP -policy MirrorAllSnapshots
   ```

4. En el nuevo volumen FlexGroup de destino, resincronice la FlexGroup de origen: `snapmirror resync -source-path svm_name:volume_name`

   ```
   cluster1::> snapmirror resync -source-path vsd:dst
   ```

5. Supervisar las transferencias de SnapMirror: `snapmirror show -expand`

```
cluster2::> snapmirror show -expand

Progress
Source            Destination Mirror  Relationship   Total
Last
Path        Type  Path        State   Status         Progress  Healthy
Updated
----------- ---- ------------ ------- -------------- --------- -------
--------
vsd:dst       XDP  vss:src        Snapmirrored
                                       Idle           -         true    -
vss:dst__0001 XDP  vss:src__0001  Snapmirrored
                                       Idle           -         true    -
vsd:dst__0002 XDP  vss:src__0002  Snapmirrored
                                       Idle           -         true    -
vsd:dst__0003 XDP  vss:src__0003  Snapmirrored
                                       Idle           -         true    -
vsd:dst__0004 XDP  vss:src__0004  Snapmirrored
                                       Idle           -         true    -
vsd:dst__0005 XDP  vss:src__0005  Snapmirrored
                                       Idle           -         true    -
vsd:dst__0006 XDP  vss:src__0006  Snapmirrored
                                       Idle           -         true    -
vsd:dst__0007 XDP  vss:src__0007  Snapmirrored
                                       Idle           -         true    -
vsd:dst__0008 XDP  vss:src__0008  Snapmirrored
                                       Idle           -         true    -
...
```

El estado de la relación de SnapMirror de cada componente muestra como `Snapmirrored` esto indica que la resincronización se realizó correctamente.

Información de copyright

Copyright © 2023 NetApp, Inc. Todos los derechos reservados. Imprimido en EE. UU. No se puede reproducir este documento protegido por copyright ni parte del mismo de ninguna forma ni por ningún medio (gráfico, electrónico o mecánico, incluidas fotocopias, grabaciones o almacenamiento en un sistema de recuperación electrónico) sin la autorización previa y por escrito del propietario del copyright.

El software derivado del material de NetApp con copyright está sujeto a la siguiente licencia y exención de responsabilidad:

ESTE SOFTWARE LO PROPORCIONA NETAPP «TAL CUAL» Y SIN NINGUNA GARANTÍA EXPRESA O IMPLÍCITA, INCLUYENDO, SIN LIMITAR, LAS GARANTÍAS IMPLÍCITAS DE COMERCIALIZACIÓN O IDONEIDAD PARA UN FIN CONCRETO, CUYA RESPONSABILIDAD QUEDA EXIMIDA POR EL PRESENTE DOCUMENTO. EN NINGÚN CASO NETAPP SERÁ RESPONSABLE DE NINGÚN DAÑO DIRECTO, INDIRECTO, ESPECIAL, EJEMPLAR O RESULTANTE (INCLUYENDO, ENTRE OTROS, LA OBTENCIÓN DE BIENES O SERVICIOS SUSTITUTIVOS, PÉRDIDA DE USO, DE DATOS O DE BENEFICIOS, O INTERRUPCIÓN DE LA ACTIVIDAD EMPRESARIAL) CUALQUIERA SEA EL MODO EN EL QUE SE PRODUJERON Y LA TEORÍA DE RESPONSABILIDAD QUE SE APLIQUE, YA SEA EN CONTRATO, RESPONSABILIDAD OBJETIVA O AGRAVIO (INCLUIDA LA NEGLIGENCIA U OTRO TIPO), QUE SURJAN DE ALGÚN MODO DEL USO DE ESTE SOFTWARE, INCLUSO SI HUBIEREN SIDO ADVERTIDOS DE LA POSIBILIDAD DE TALES DAÑOS.

NetApp se reserva el derecho de modificar cualquiera de los productos aquí descritos en cualquier momento y sin aviso previo. NetApp no asume ningún tipo de responsabilidad que surja del uso de los productos aquí descritos, excepto aquello expresamente acordado por escrito por parte de NetApp. El uso o adquisición de este producto no lleva implícita ninguna licencia con derechos de patente, de marcas comerciales o cualquier otro derecho de propiedad intelectual de NetApp.

Es posible que el producto que se describe en este manual esté protegido por una o más patentes de EE. UU., patentes extranjeras o solicitudes pendientes.

LEYENDA DE DERECHOS LIMITADOS: el uso, la copia o la divulgación por parte del gobierno están sujetos a las restricciones establecidas en el subpárrafo (b)(3) de los derechos de datos técnicos y productos no comerciales de DFARS 252.227-7013 (FEB de 2014) y FAR 52.227-19 (DIC de 2007).

Los datos aquí contenidos pertenecen a un producto comercial o servicio comercial (como se define en FAR 2.101) y son propiedad de NetApp, Inc. Todos los datos técnicos y el software informático de NetApp que se proporcionan en este Acuerdo tienen una naturaleza comercial y se han desarrollado exclusivamente con fondos privados. El Gobierno de EE. UU. tiene una licencia limitada, irrevocable, no exclusiva, no transferible, no sublicenciable y de alcance mundial para utilizar los Datos en relación con el contrato del Gobierno de los Estados Unidos bajo el cual se proporcionaron los Datos. Excepto que aquí se disponga lo contrario, los Datos no se pueden utilizar, desvelar, reproducir, modificar, interpretar o mostrar sin la previa aprobación por escrito de NetApp, Inc. Los derechos de licencia del Gobierno de los Estados Unidos de América y su Departamento de Defensa se limitan a los derechos identificados en la cláusula 252.227-7015(b) de la sección DFARS (FEB de 2014).

Información de la marca comercial

NETAPP, el logotipo de NETAPP y las marcas que constan en http://www.netapp.com/TM son marcas comerciales de NetApp, Inc. El resto de nombres de empresa y de producto pueden ser marcas comerciales de sus respectivos propietarios.