À propos de la protection antivirus NetApp

ONTAP 9

NetApp
December 20, 2022

This PDF was generated from https://docs.netapp.com/fr-fr/ontap/antivirus/file-protection-virus-scanning-concept.html on December 20, 2022. Always check docs.netapp.com for the latest.

Table des matières

À propos de la protection antivirus NetApp 1
À propos de l’analyse antivirus NetApp 1
Workflow d’analyse de virus 2
Architecture antivirus 3

À propos de la protection antivirus NetApp

À propos de l’analyse antivirus NetApp

Vous pouvez utiliser la fonctionnalité antivirus intégrée sur les systèmes de stockage NetApp afin de protéger vos données contre les virus ou tout autre code malveillant. L’analyse antivirus NetApp, appelée *Vscan*, associe le meilleur logiciel antivirus tiers à des fonctionnalités ONTAP, vous offrant ainsi la flexibilité nécessaire pour contrôler quels fichiers sont analysés et à quel moment.

Fonctionnement de l’analyse antivirus

Les systèmes de stockage délèguent des opérations d’analyse à des serveurs externes hébergeant le logiciel antivirus de fournisseurs tiers. Le connecteur antivirus ONTAP, fourni par NetApp et installé sur le serveur externe, gère la communication entre le système de stockage et le logiciel antivirus.

- Vous pouvez utiliser *On-Access scan* pour rechercher des virus lorsque les clients ouvrent, lisent, renomment ou ferment des fichiers sur SMB. L’opération de fichier est suspendue jusqu’à ce que le serveur externe indique l’état de numérisation du fichier. Si le fichier a déjà été numérisé, ONTAP autorise l’opération de fichier. Dans le cas contraire, il demande un scan à partir du serveur.

  L’analyse lors de l’accès n’est pas prise en charge par NFS.

- Vous pouvez utiliser *On-Demand scan* pour vérifier immédiatement ou selon un planning les fichiers à la recherche de virus. Il se peut que vous souhaitiez exécuter des analyses uniquement pendant les heures creuses, par exemple. Le serveur externe met à jour l’état d’analyse des fichiers vérifiés, de sorte que la latence d’accès aux fichiers pour ces fichiers (en supposant qu’ils n’ont pas été modifiés) est généralement réduite lorsqu’ils sont ensuite accédés par SMB.

  Vous pouvez utiliser l’analyse à la demande pour n’importe quel chemin du namespace du SVM, même pour les volumes exportés uniquement via NFS.

Vous activez généralement les deux modes de scan sur un SVM. Dans les deux modes, le logiciel antivirus prend des mesures correctives sur les fichiers infectés en fonction de vos paramètres dans le logiciel.

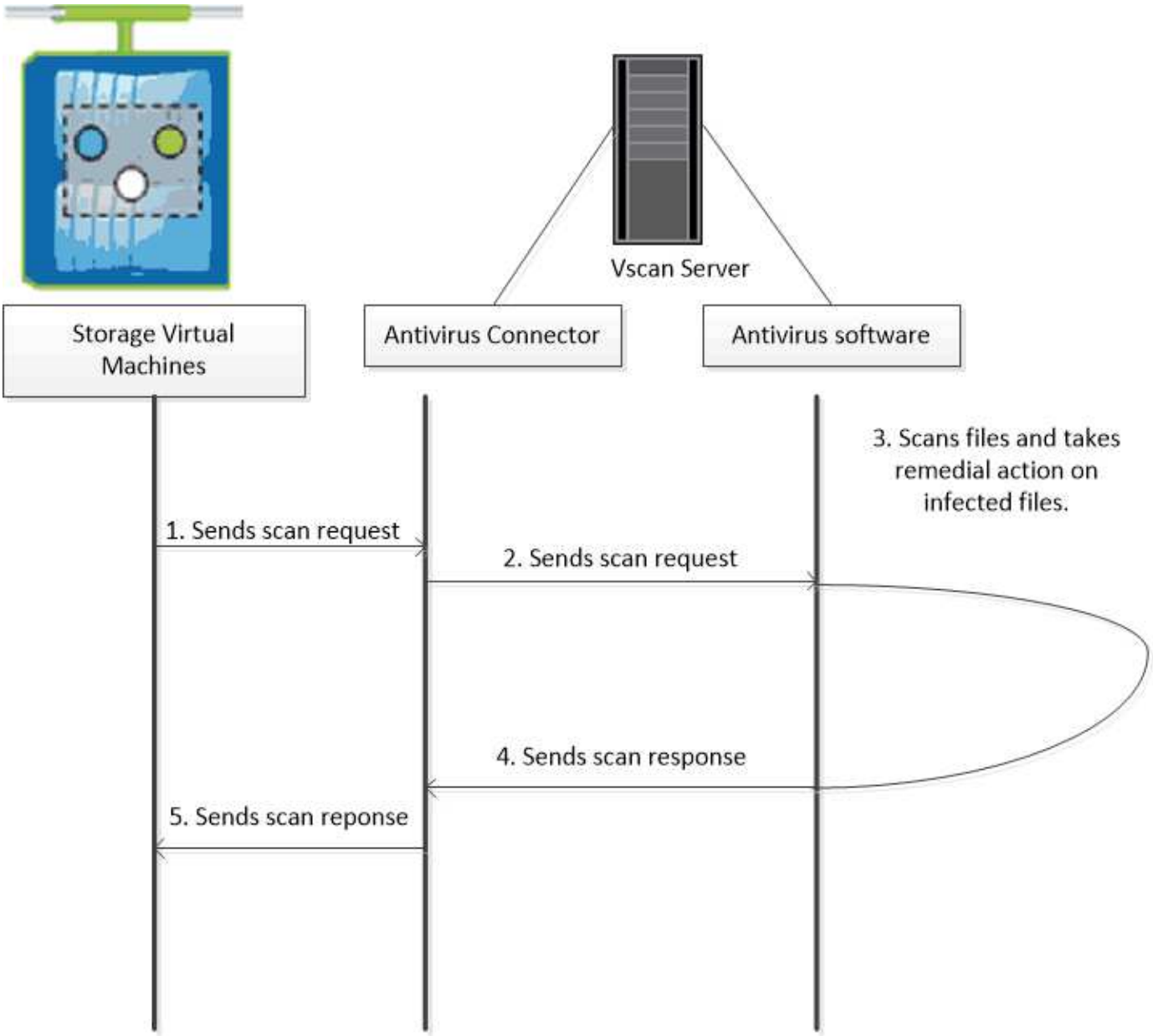

Workflow d’analyse de virus

Vous devez créer un pool de scanner et appliquer une politique de scanner avant de pouvoir activer la numérisation. Généralement, il active les analyses à la fois sur accès et à la demande sur un SVM.

Vous devez avoir terminé la configuration CIFS.

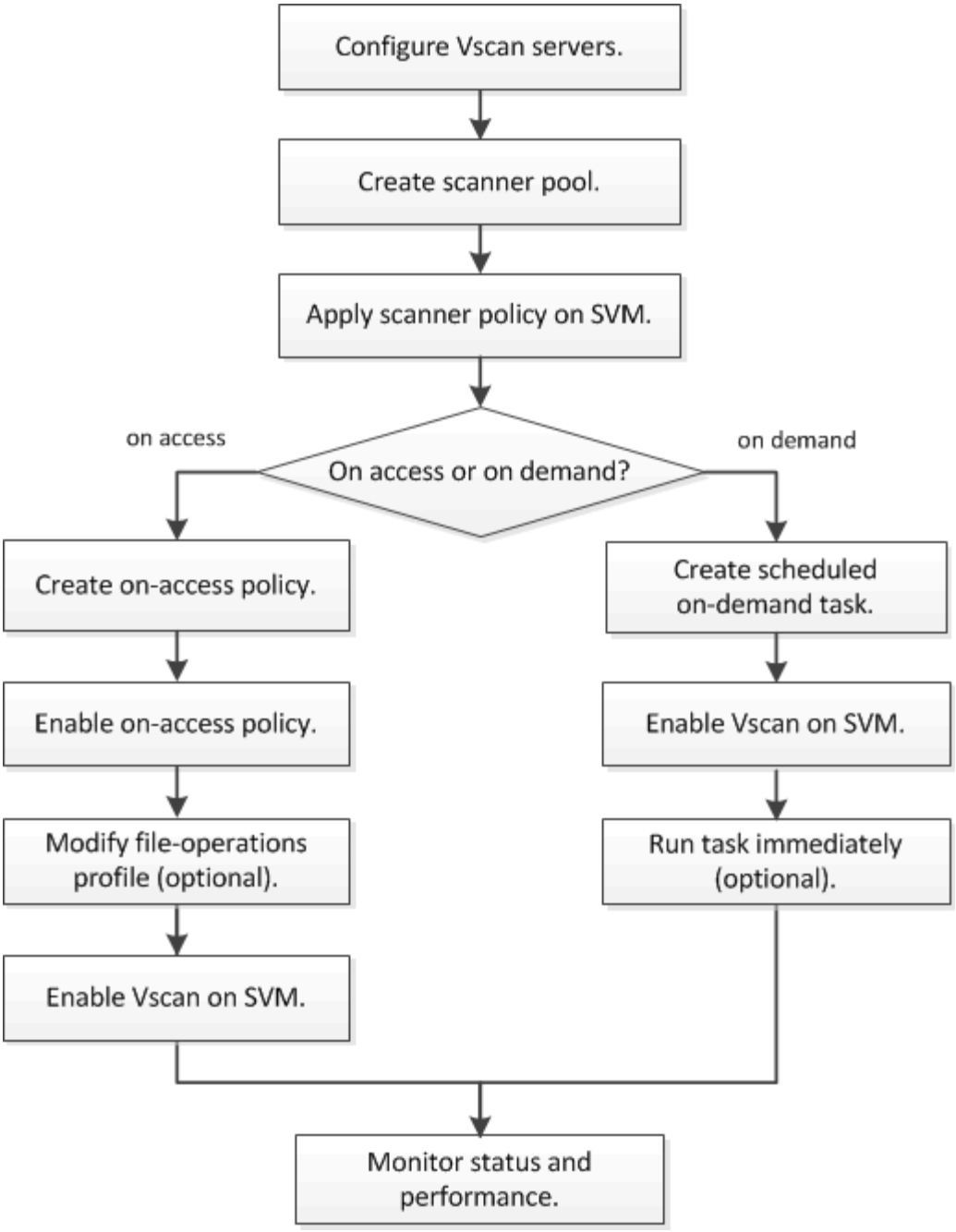

Architecture antivirus

L'architecture antivirus NetApp se compose d'un serveur Vscan et d'un ensemble de configurations ONTAP.

Composants du serveur Vscan

Vous devez installer les composants suivants sur le serveur Vscan.

- **ONTAP antivirus Connector**

  Le connecteur antivirus ONTAP fourni par NetApp gère la communication entre ONTAP et le serveur Vscan.

- **Logiciel antivirus**

  Un logiciel antivirus tiers conforme à ONTAP analyse les fichiers à la recherche de virus ou d'autres codes malveillants. Lors de la configuration du logiciel, vous spécifiez les actions correctives à effectuer sur les fichiers infectés.

Configurables ONTAP

Vous devez configurer les éléments suivants sur le système de stockage NetApp.

- **Scanner pool**

  Un scanner pool définit les serveurs Vscan et les utilisateurs privilégiés qui peuvent se connecter aux SVM. Il définit également une période de temporisation de la demande de scan, après laquelle la requête de scan est envoyée à un autre serveur Vscan si un serveur est disponible.

  > Il est recommandé de définir la période de temporisation dans le logiciel antivirus sur le serveur Vscan à cinq secondes que la période d'expiration de la requête scanner-pool, pour éviter les situations dans lesquelles l'accès aux fichiers est retardé ou refusé, car le délai d'expiration du logiciel est supérieur au délai d'attente de la demande de numérisation.

- **Utilisateur privilégié**

  Un utilisateur privilégié est un compte utilisateur de domaine qu'un serveur Vscan utilise pour se connecter à la SVM. Le compte doit figurer dans la liste des utilisateurs privilégiés définis dans le scanner pool.

- **Politique du scanner**

  Une politique scanner détermine si un pool de scanner est actif. Une politique scanner peut avoir l'une des valeurs suivantes :

  - `Primary` indique que le pool de scanner est actif.
  - `Secondary` Spécifie que le pool de scanner est actif uniquement si aucun des serveurs Vscan du pool de scanner principal n'est connecté.
  - `Idle` indique que le pool de scanner est inactif. Les règles relatives aux scanner sont définies par le système. Vous ne pouvez pas créer de politique scanner personnalisée.

- **Politique sur accès**

  Une règle On-Access définit l'étendue d'une analyse on-Access. Vous pouvez spécifier la taille maximale des fichiers à scanner, les extensions des fichiers à inclure dans le scan, ainsi que les extensions et chemins des fichiers à exclure du scan.

  Par défaut, seuls les volumes en lecture-écriture sont analysés. Vous pouvez spécifier des filtres qui permettent la numérisation de volumes en lecture seule ou qui limitent la numérisation aux fichiers ouverts avec l'accès d'exécution :

  - `scan-ro-volume` permet d'analyser les volumes en lecture seule.
  - `scan-execute-access` limite la numérisation aux fichiers ouverts avec l'accès d'exécution.

> « Exécuter l'accès » n'est pas identique à « permission d'exécution ». Un client donné aura « l'accès d'exécution » sur un fichier exécutable uniquement si le fichier a été ouvert avec « l'intention d'exécution ».

Vous pouvez définir le `scan-mandatory` Option désactivée pour spécifier que l'accès aux fichiers est autorisé lorsqu'aucun serveur Vscan n'est disponible pour l'analyse antivirus.

- **Tâche à la demande**

  Une tâche à la demande définit la portée d'une analyse à la demande. Vous pouvez spécifier la taille maximale des fichiers à scanner, les extensions et les chemins des fichiers à inclure dans le scan, ainsi que les extensions et chemins des fichiers à exclure du scan. Les fichiers des sous-répertoires sont analysés par défaut.

  Vous utilisez une planification cron pour spécifier quand la tâche s'exécute. Vous pouvez utiliser le `vserver vscan on-demand-task run` commande permettant d'exécuter la tâche immédiatement.

- **Profil d'opérations fichier Vscan (analyse sur accès uniquement)**

  Le `-vscan-fileop-profile` paramètre pour le `vserver cifs share create` Commande définit les opérations qui peuvent déclencher l'analyse antivirus sur un partage SMB. Par défaut, le paramètre est défini sur `standard`, Qui est la meilleure pratique NetApp.

  Vous pouvez régler ce paramètre si nécessaire lorsque vous créez ou modifiez un partage SMB :

  - `no-scan` spécifie que les analyses antivirus ne sont jamais déclenchées pour le partage.
  - `standard` spécifie que les analyses antivirus peuvent être déclenchées par les opérations ouvrir, fermer et renommer.
  - `strict` spécifie que les analyses antivirus peuvent être déclenchées par les opérations ouvrir, lire, fermer et renommer.

    Le `strict` le profil offre une sécurité améliorée dans les situations où plusieurs clients accèdent simultanément à un fichier. Si un client ferme un fichier après avoir écrit un virus, et que le même fichier reste ouvert sur un deuxième client, `strict` assure qu'une opération de lecture sur le second client déclenche une analyse avant la fermeture du fichier.

    Veillez à restreindre le `strict` le profil des partages contenant des fichiers que vous prévoyez sera accessible simultanément. Comme le profil génère plus de demandes de numérisation que les autres, il peut nuire aux performances.

  - `writes-only` spécifie que les analyses de virus ne peuvent être déclenchées que lorsqu'un fichier modifié est fermé.

    > Si une application client effectue une opération de renommage, le fichier est fermé avec le nouveau nom et n'est pas analysé. Si de telles opérations posent un problème de sécurité dans votre environnement, vous devez utiliser le `standard` ou `strict` profil.

    Parce que `writes-only` génère moins de demandes de numérisation que les autres profils (sauf `no-scan`), il améliore généralement les performances.

N'oubliez pas, cependant, que si vous utilisez ce profil pour un partage, le scanner doit être configuré pour supprimer ou mettre en quarantaine un fichier infecté non réparable, de sorte qu'il ne puisse plus être

consulté par les clients ultérieurement. Si, par exemple, un client ferme un fichier après l'écriture d'un virus et que le fichier n'est pas réparé, supprimé ou mis en quarantaine, tout client qui accède au fichier *sans* écrire sur celui-ci sera infecté.

Informations sur le copyright

Copyright © 2022 NetApp, Inc. Tous droits réservés. Imprimé aux États-Unis. Aucune partie de ce document protégé par copyright ne peut être reproduite sous quelque forme que ce soit ou selon quelque méthode que ce soit (graphique, électronique ou mécanique, notamment par photocopie, enregistrement ou stockage dans un système de récupération électronique) sans l'autorisation écrite préalable du détenteur du droit de copyright.

Les logiciels dérivés des éléments NetApp protégés par copyright sont soumis à la licence et à l'avis de non-responsabilité suivants :

CE LOGICIEL EST FOURNI PAR NETAPP « EN L'ÉTAT » ET SANS GARANTIES EXPRESSES OU TACITES, Y COMPRIS LES GARANTIES TACITES DE QUALITÉ MARCHANDE ET D'ADÉQUATION À UN USAGE PARTICULIER, QUI SONT EXCLUES PAR LES PRÉSENTES. EN AUCUN CAS NETAPP NE SERA TENU POUR RESPONSABLE DE DOMMAGES DIRECTS, INDIRECTS, ACCESSOIRES, PARTICULIERS OU EXEMPLAIRES (Y COMPRIS L'ACHAT DE BIENS ET DE SERVICES DE SUBSTITUTION, LA PERTE DE JOUISSANCE, DE DONNÉES OU DE PROFITS, OU L'INTERRUPTION D'ACTIVITÉ), QUELLES QU'EN SOIENT LA CAUSE ET LA DOCTRINE DE RESPONSABILITÉ, QU'IL S'AGISSE DE RESPONSABILITÉ CONTRACTUELLE, STRICTE OU DÉLICTUELLE (Y COMPRIS LA NÉGLIGENCE OU AUTRE) DÉCOULANT DE L'UTILISATION DE CE LOGICIEL, MÊME SI LA SOCIÉTÉ A ÉTÉ INFORMÉE DE LA POSSIBILITÉ DE TELS DOMMAGES.

NetApp se réserve le droit de modifier les produits décrits dans le présent document à tout moment et sans préavis. NetApp décline toute responsabilité découlant de l'utilisation des produits décrits dans le présent document, sauf accord explicite écrit de NetApp. L'utilisation ou l'achat de ce produit ne concède pas de licence dans le cadre de droits de brevet, de droits de marque commerciale ou de tout autre droit de propriété intellectuelle de NetApp.

Le produit décrit dans ce manuel peut être protégé par un ou plusieurs brevets américains, étrangers ou par une demande en attente.

LÉGENDE DE RESTRICTION DES DROITS : L'utilisation, la duplication ou la divulgation par le gouvernement sont sujettes aux restrictions énoncées dans le sous-paragraphe (b)(3) de la clause Rights in Technical Data-Noncommercial Items du DFARS 252.227-7013 (février 2014) et du FAR 52.227-19 (décembre 2007).

Les données contenues dans les présentes se rapportent à un produit et/ou service commercial (tel que défini par la clause FAR 2.101). Il s'agit de données propriétaires de NetApp, Inc. Toutes les données techniques et tous les logiciels fournis par NetApp en vertu du présent Accord sont à caractère commercial et ont été exclusivement développés à l'aide de fonds privés. Le gouvernement des États-Unis dispose d'une licence limitée irrévocable, non exclusive, non cessible, non transférable et mondiale. Cette licence lui permet d'utiliser uniquement les données relatives au contrat du gouvernement des États-Unis d'après lequel les données lui ont été fournies ou celles qui sont nécessaires à son exécution. Sauf dispositions contraires énoncées dans les présentes, l'utilisation, la divulgation, la reproduction, la modification, l'exécution, l'affichage des données sont interdits sans avoir obtenu le consentement écrit préalable de NetApp, Inc. Les droits de licences du Département de la Défense du gouvernement des États-Unis se limitent aux droits identifiés par la clause 252.227-7015(b) du DFARS (février 2014).

Informations sur les marques commerciales

NETAPP, le logo NETAPP et les marques citées sur le site http://www.netapp.com/TM sont des marques déposées ou des marques commerciales de NetApp, Inc. Les autres noms de marques et de produits sont des marques commerciales de leurs propriétaires respectifs.