Disaster recovery per volumi FlexGroup

ONTAP 9

NetApp
June 02, 2023

This PDF was generated from https://docs.netapp.com/it-it/ontap/flexgroup/disaster-recovery-workflow-task.html on June 02, 2023. Always check docs.netapp.com for the latest.

Sommario

Disaster recovery per volumi FlexGroup . . . 1
Workflow di disaster recovery per volumi FlexGroup . . . 1
Attivare il volume FlexGroup di destinazione . . . 2
Riattivare il volume FlexGroup di origine originale dopo un disastro . . . 4
Invertire una relazione di SnapMirror tra i volumi FlexGroup durante il disaster recovery . . . 5

Disaster recovery per volumi FlexGroup

Workflow di disaster recovery per volumi FlexGroup

Quando si verifica un disastro sul volume FlexGroup di origine, è necessario attivare il volume FlexGroup di destinazione e reindirizzare l'accesso al client. A seconda che sia possibile ripristinare il volume FlexGroup di origine, è necessario riattivare il volume FlexGroup di origine o invertire la relazione di SnapMirror.

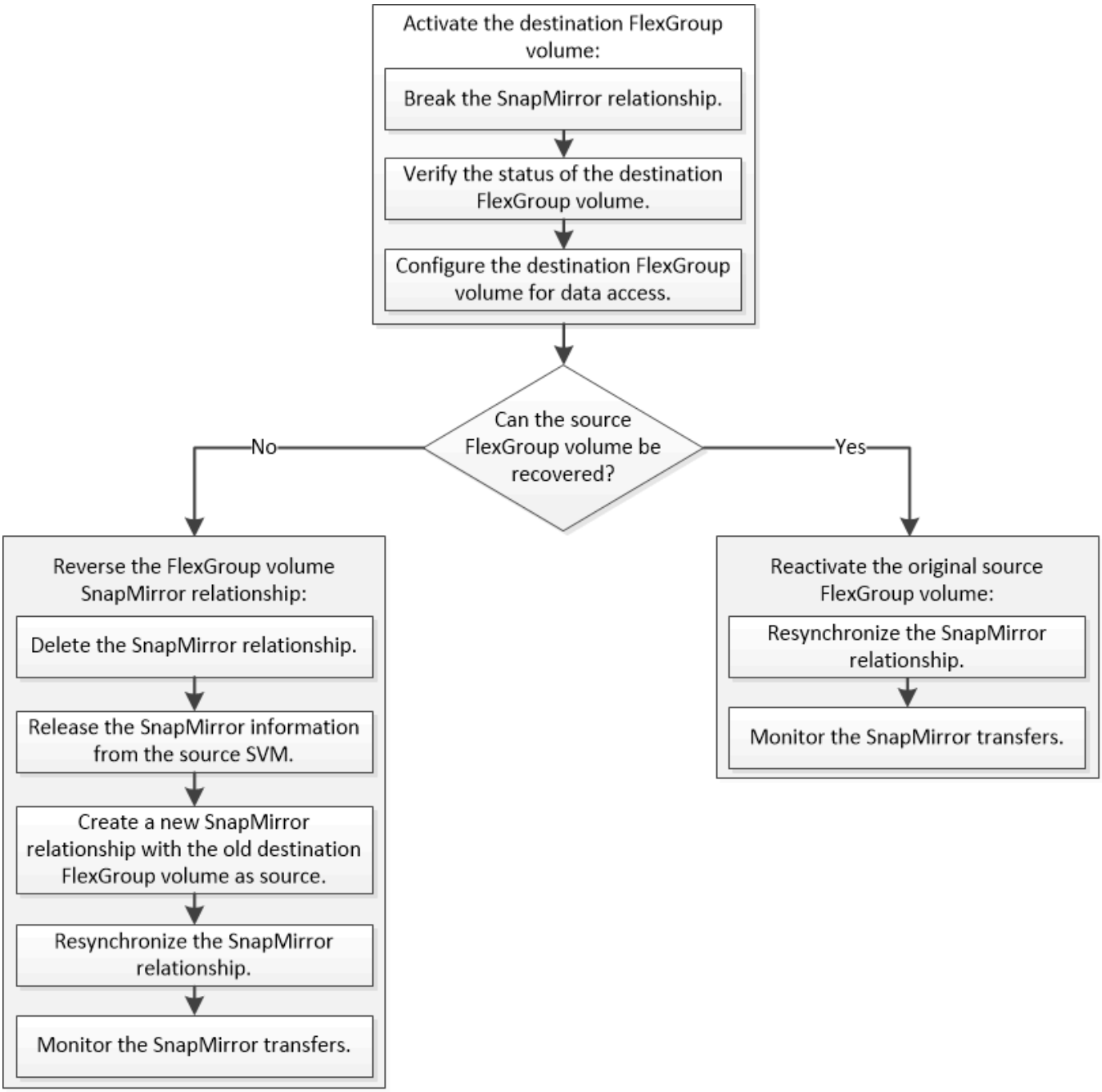

A proposito di questa attività

L'accesso del client al volume FlexGroup di destinazione viene bloccato per un breve periodo di tempo quando

alcune operazioni di SnapMirror, ad esempio interruzione e risincronizzazione di SnapMirror, sono in esecuzione. Se l'operazione SnapMirror non riesce, è possibile che alcuni componenti rimangano in questo stato e che l'accesso al volume FlexGroup venga negato. In questi casi, è necessario ripetere l'operazione SnapMirror.

Attivare il volume FlexGroup di destinazione

Quando il volume FlexGroup di origine non è in grado di fornire dati a causa di eventi come corruzione dei dati, eliminazione accidentale o stato offline, è necessario attivare il volume FlexGroup di destinazione per fornire l'accesso ai dati fino a quando non si ripristinino i dati sul volume FlexGroup di origine. L'attivazione comporta l'interruzione dei futuri trasferimenti di dati di SnapMirror e l'interruzione della relazione di SnapMirror.

A proposito di questa attività

È necessario eseguire questa attività dal cluster di destinazione.

Fasi

1. Disattivare i trasferimenti futuri per la relazione SnapMirror del volume FlexGroup: `snapmirror quiesce dest_svm:dest_flexgroup`

   ```
   cluster2::> snapmirror quiesce -destination-path vsd:dst
   ```

2. Interrompere la relazione SnapMirror del volume FlexGroup: `snapmirror break dest_svm:dest_flexgroup`

   ```
   cluster2::> snapmirror break -destination-path vsd:dst
   ```

3. Visualizzare lo stato della relazione SnapMirror: `snapmirror show -expand`

```
cluster2::> snapmirror show -expand

Progress
Source            Destination Mirror  Relationship   Total
Last
Path        Type  Path        State   Status         Progress  Healthy
Updated
----------- ---- ------------ ------- -------------- --------- -------
--------
vss:s       XDP  vsd:dst        Broken-off
                                    Idle           -         true    -
vss:s__0001 XDP  vsd:dst__0001  Broken-off
                                    Idle           -         true    -
vss:s__0002 XDP  vsd:dst__0002  Broken-off
                                    Idle           -         true    -
vss:s__0003 XDP  vsd:dst__0003  Broken-off
                                    Idle           -         true    -
vss:s__0004 XDP  vsd:dst__0004  Broken-off
                                    Idle           -         true    -
vss:s__0005 XDP  vsd:dst__0005  Broken-off
                                    Idle           -         true    -
vss:s__0006 XDP  vsd:dst__0006  Broken-off
                                    Idle           -         true    -
vss:s__0007 XDP  vsd:dst__0007  Broken-off
                                    Idle           -         true    -
vss:s__0008 XDP  vsd:dst__0008  Broken-off
                                    Idle           -         true    -
...
```

Lo stato della relazione SnapMirror di ciascun componente è `Broken-off`.

4. Verificare che il volume FlexGroup di destinazione sia in lettura/scrittura: `volume show -vserver svm_name`

```
cluster2::> volume show -vserver vsd
Vserver   Volume       Aggregate    State      Type       Size
Available Used%
--------- ------------ ------------ ---------- ---- ----------
---------- -----
vsd       dst          -            online     **RW**          2GB
1.54GB   22%
vsd       d2           -            online     DP          2GB
1.55GB   22%
vsd       root_vs0     aggr1        online     RW        100MB
94.02MB    5%
3 entries were displayed.
```

5. Reindirizzare i client al volume FlexGroup di destinazione.

Riattivare il volume FlexGroup di origine originale dopo un disastro

Quando il volume FlexGroup di origine diventa disponibile, è possibile risincronizzare i volumi FlexGroup di origine e di destinazione originali. Tutti i nuovi dati presenti nel volume FlexGroup di destinazione andranno persi.

A proposito di questa attività

Tutte le regole di quota attive sul volume di destinazione vengono disattivate e le regole di quota vengono eliminate prima di eseguire la risincronizzazione.

È possibile utilizzare `volume quota policy rule create` e. `volume quota modify` comandi per creare e riattivare le regole di quota al termine dell'operazione di risincronizzazione.

Fasi

1. Dal cluster di destinazione, risincronizzare la relazione SnapMirror del volume FlexGroup: `snapmirror resync -destination-path dst_svm:dest_flexgroup`
2. Visualizzare lo stato della relazione SnapMirror: `snapmirror show -expand`

```
cluster2::> snapmirror show -expand

Progress
Source            Destination Mirror  Relationship   Total
Last
Path        Type  Path        State   Status         Progress  Healthy
Updated
----------- ---- ------------ ------- -------------- --------- -------
--------
vss:s       XDP  vsd:dst        Snapmirrored
                                      Idle           -         true    -
vss:s__0001 XDP  vsd:dst__0001  Snapmirrored
                                      Idle           -         true    -
vss:s__0002 XDP  vsd:dst__0002  Snapmirrored
                                      Idle           -         true    -
vss:s__0003 XDP  vsd:dst__0003  Snapmirrored
                                      Idle           -         true    -
vss:s__0004 XDP  vsd:dst__0004  Snapmirrored
                                      Idle           -         true    -
vss:s__0005 XDP  vsd:dst__0005  Snapmirrored
                                      Idle           -         true    -
vss:s__0006 XDP  vsd:dst__0006  Snapmirrored
                                      Idle           -         true    -
vss:s__0007 XDP  vsd:dst__0007  Snapmirrored
                                      Idle           -         true    -
vss:s__0008 XDP  vsd:dst__0008  Snapmirrored
                                      Idle           -         true    -
...
```

Lo stato della relazione SnapMirror di ciascun componente è `Snapmirrored`.

Invertire una relazione di SnapMirror tra i volumi FlexGroup durante il disaster recovery

Quando un disastro disattiva il volume FlexGroup di origine di una relazione SnapMirror, è possibile utilizzare il volume FlexGroup di destinazione per fornire i dati durante la riparazione o la sostituzione del volume FlexGroup di origine. Una volta online il volume FlexGroup di origine, è possibile impostare il volume FlexGroup di origine come destinazione di sola lettura e invertire la relazione di SnapMirror.

A proposito di questa attività

Tutte le regole di quota attive sul volume di destinazione vengono disattivate e le regole di quota vengono eliminate prima di eseguire la risincronizzazione.

È possibile utilizzare `volume quota policy rule create` e. `volume quota modify` comandi per creare e riattivare le regole di quota al termine dell'operazione di risincronizzazione.

Fasi

1. Sul volume FlexGroup di destinazione originale, rimuovere la relazione del mirror di protezione dei dati tra il volume FlexGroup di origine e il volume FlexGroup di destinazione: `snapmirror delete -destination-path svm_name:volume_name`

   ```
   cluster2::> snapmirror delete -destination-path vsd:dst
   ```

2. Sul volume FlexGroup di origine, rimuovere le informazioni sulle relazioni dal volume FlexGroup di origine: `snapmirror release -destination-path svm_name:volume_name -relationship-info -only`

   Dopo aver eliminato una relazione SnapMirror, è necessario rimuovere le informazioni sulla relazione dal volume FlexGroup di origine prima di tentare un'operazione di risincronizzazione.

   ```
   cluster1::> snapmirror release -destination-path vsd:dst -relationship
   -info-only true
   ```

3. Sul nuovo volume FlexGroup di destinazione, creare la relazione mirror: `snapmirror create -source -path src_svm_name:volume_name -destination-path dst_svm_name:volume_name -type XDP -policy MirrorAllSnapshots`

   ```
   cluster1::> snapmirror create -source-path vsd:dst -destination-path
   vss:src -type XDP -policy MirrorAllSnapshots
   ```

4. Sul nuovo volume FlexGroup di destinazione, risincronizzare il FlexGroup di origine: `snapmirror resync -source-path svm_name:volume_name`

   ```
   cluster1::> snapmirror resync -source-path vsd:dst
   ```

5. Monitorare i trasferimenti SnapMirror: `snapmirror show -expand`

```
cluster2::> snapmirror show -expand

Progress
Source            Destination Mirror  Relationship   Total
Last
Path        Type  Path        State   Status         Progress  Healthy
Updated
----------- ---- ------------ ------- -------------- --------- -------
--------
vsd:dst       XDP  vss:src        Snapmirrored
                                       Idle           -         true    -
vss:dst__0001 XDP  vss:src__0001  Snapmirrored
                                       Idle           -         true    -
vsd:dst__0002 XDP  vss:src__0002  Snapmirrored
                                       Idle           -         true    -
vsd:dst__0003 XDP  vss:src__0003  Snapmirrored
                                       Idle           -         true    -
vsd:dst__0004 XDP  vss:src__0004  Snapmirrored
                                       Idle           -         true    -
vsd:dst__0005 XDP  vss:src__0005  Snapmirrored
                                       Idle           -         true    -
vsd:dst__0006 XDP  vss:src__0006  Snapmirrored
                                       Idle           -         true    -
vsd:dst__0007 XDP  vss:src__0007  Snapmirrored
                                       Idle           -         true    -
vsd:dst__0008 XDP  vss:src__0008  Snapmirrored
                                       Idle           -         true    -
...
```

Lo stato della relazione SnapMirror di ciascun componente viene visualizzato come `Snapmirrored` ciò indica che la risincronizzazione è stata eseguita correttamente.

Informazioni sul copyright

Copyright © 2023 NetApp, Inc. Tutti i diritti riservati. Stampato negli Stati Uniti d'America. Nessuna porzione di questo documento soggetta a copyright può essere riprodotta in qualsiasi formato o mezzo (grafico, elettronico o meccanico, inclusi fotocopie, registrazione, nastri o storage in un sistema elettronico) senza previo consenso scritto da parte del detentore del copyright.

Il software derivato dal materiale sottoposto a copyright di NetApp è soggetto alla seguente licenza e dichiarazione di non responsabilità:

IL PRESENTE SOFTWARE VIENE FORNITO DA NETAPP "COSÌ COM'È" E SENZA QUALSIVOGLIA TIPO DI GARANZIA IMPLICITA O ESPRESSA FRA CUI, A TITOLO ESEMPLIFICATIVO E NON ESAUSTIVO, GARANZIE IMPLICITE DI COMMERCIABILITÀ E IDONEITÀ PER UNO SCOPO SPECIFICO, CHE VENGONO DECLINATE DAL PRESENTE DOCUMENTO. NETAPP NON VERRÀ CONSIDERATA RESPONSABILE IN ALCUN CASO PER QUALSIVOGLIA DANNO DIRETTO, INDIRETTO, ACCIDENTALE, SPECIALE, ESEMPLARE E CONSEQUENZIALE (COMPRESI, A TITOLO ESEMPLIFICATIVO E NON ESAUSTIVO, PROCUREMENT O SOSTITUZIONE DI MERCI O SERVIZI, IMPOSSIBILITÀ DI UTILIZZO O PERDITA DI DATI O PROFITTI OPPURE INTERRUZIONE DELL'ATTIVITÀ AZIENDALE) CAUSATO IN QUALSIVOGLIA MODO O IN RELAZIONE A QUALUNQUE TEORIA DI RESPONSABILITÀ, SIA ESSA CONTRATTUALE, RIGOROSA O DOVUTA A INSOLVENZA (COMPRESA LA NEGLIGENZA O ALTRO) INSORTA IN QUALSIASI MODO ATTRAVERSO L'UTILIZZO DEL PRESENTE SOFTWARE ANCHE IN PRESENZA DI UN PREAVVISO CIRCA L'EVENTUALITÀ DI QUESTO TIPO DI DANNI.

NetApp si riserva il diritto di modificare in qualsiasi momento qualunque prodotto descritto nel presente documento senza fornire alcun preavviso. NetApp non si assume alcuna responsabilità circa l'utilizzo dei prodotti o materiali descritti nel presente documento, con l'eccezione di quanto concordato espressamente e per iscritto da NetApp. L'utilizzo o l'acquisto del presente prodotto non comporta il rilascio di una licenza nell'ambito di un qualche diritto di brevetto, marchio commerciale o altro diritto di proprietà intellettuale di NetApp.

Il prodotto descritto in questa guida può essere protetto da uno o più brevetti degli Stati Uniti, esteri o in attesa di approvazione.

LEGENDA PER I DIRITTI SOTTOPOSTI A LIMITAZIONE: l'utilizzo, la duplicazione o la divulgazione da parte degli enti governativi sono soggetti alle limitazioni indicate nel sottoparagrafo (b)(3) della clausola Rights in Technical Data and Computer Software del DFARS 252.227-7013 (FEB 2014) e FAR 52.227-19 (DIC 2007).

I dati contenuti nel presente documento riguardano un articolo commerciale (secondo la definizione data in FAR 2.101) e sono di proprietà di NetApp, Inc. Tutti i dati tecnici e il software NetApp forniti secondo i termini del presente Contratto sono articoli aventi natura commerciale, sviluppati con finanziamenti esclusivamente privati. Il governo statunitense ha una licenza irrevocabile limitata, non esclusiva, non trasferibile, non cedibile, mondiale, per l'utilizzo dei Dati esclusivamente in connessione con e a supporto di un contratto governativo statunitense in base al quale i Dati sono distribuiti. Con la sola esclusione di quanto indicato nel presente documento, i Dati non possono essere utilizzati, divulgati, riprodotti, modificati, visualizzati o mostrati senza la previa approvazione scritta di NetApp, Inc. I diritti di licenza del governo degli Stati Uniti per il Dipartimento della Difesa sono limitati ai diritti identificati nella clausola DFARS 252.227-7015(b) (FEB 2014).

Informazioni sul marchio commerciale

NETAPP, il logo NETAPP e i marchi elencati alla pagina http://www.netapp.com/TM sono marchi di NetApp, Inc. Gli altri nomi di aziende e prodotti potrebbero essere marchi dei rispettivi proprietari.