Configurazione NDMP

ONTAP 9

NetApp
July 03, 2023

This PDF was generated from https://docs.netapp.com/it-it/ontap/ndmp/index.html on July 03, 2023.
Always check docs.netapp.com for the latest.

Sommario

Configurazione NDMP . . . 1
Panoramica della configurazione NDMP . . . 1
Workflow di configurazione NDMP . . . 1
Preparazione per la configurazione NDMP . . . 2
Verificare le connessioni del dispositivo a nastro . . . 4
Attivare le prenotazioni su nastro . . . 6
Configurare NDMP con ambito SVM . . . 6
Configurare NDMP con ambito nodo . . . 13
Configurare l’applicazione di backup . . . 16

Configurazione NDMP

Panoramica della configurazione NDMP

È possibile configurare rapidamente un cluster ONTAP 9 in modo che utilizzi il protocollo di gestione dei dati di rete (NDMP) per eseguire il backup dei dati direttamente su nastro utilizzando un'applicazione di backup di terze parti.

Se l'applicazione di backup supporta Cluster Aware Backup (CAB), è possibile configurare NDMP come *SVM-scoped* o *node-scoped*:

- SVM-scope a livello di cluster (admin SVM) consente di eseguire il backup di tutti i volumi ospitati su diversi nodi del cluster. Se possibile, si consiglia di utilizzare NDMP con ambito SVM.
- NDMP con ambito nodo consente di eseguire il backup di tutti i volumi ospitati su quel nodo.

Se l'applicazione di backup non supporta CAB, è necessario utilizzare NDMP con ambito nodo.

Gli NDMP con ambito SVM e nodo si escludono a vicenda e non possono essere configurati sullo stesso cluster.

NDMP con ambito del nodo è obsoleto in ONTAP 9.

Scopri di più "Backup cluster-aware (CAB)".

Prima di configurare NDMP, verificare quanto segue:

- Si dispone di un'applicazione di backup di terze parti (chiamata anche Data Management Application o DMA).
- Sei un amministratore del cluster.
- Sono installati i dispositivi a nastro e un server multimediale opzionale.
- I dispositivi a nastro sono collegati al cluster tramite uno switch Fibre Channel (FC) e non direttamente.
- Almeno un dispositivo a nastro ha un numero di unità logica (LUN) pari a 0.

Workflow di configurazione NDMP

L'impostazione del backup su nastro su NDMP richiede la preparazione della configurazione NDMP, la verifica delle connessioni dei dispositivi a nastro, l'attivazione delle prenotazioni su nastro, la configurazione di NDMP a livello di SVM o di nodo, l'abilitazione di NDMP sul cluster, la configurazione di un utente di backup, la configurazione di LIF e la configurazione dell'applicazione di backup.

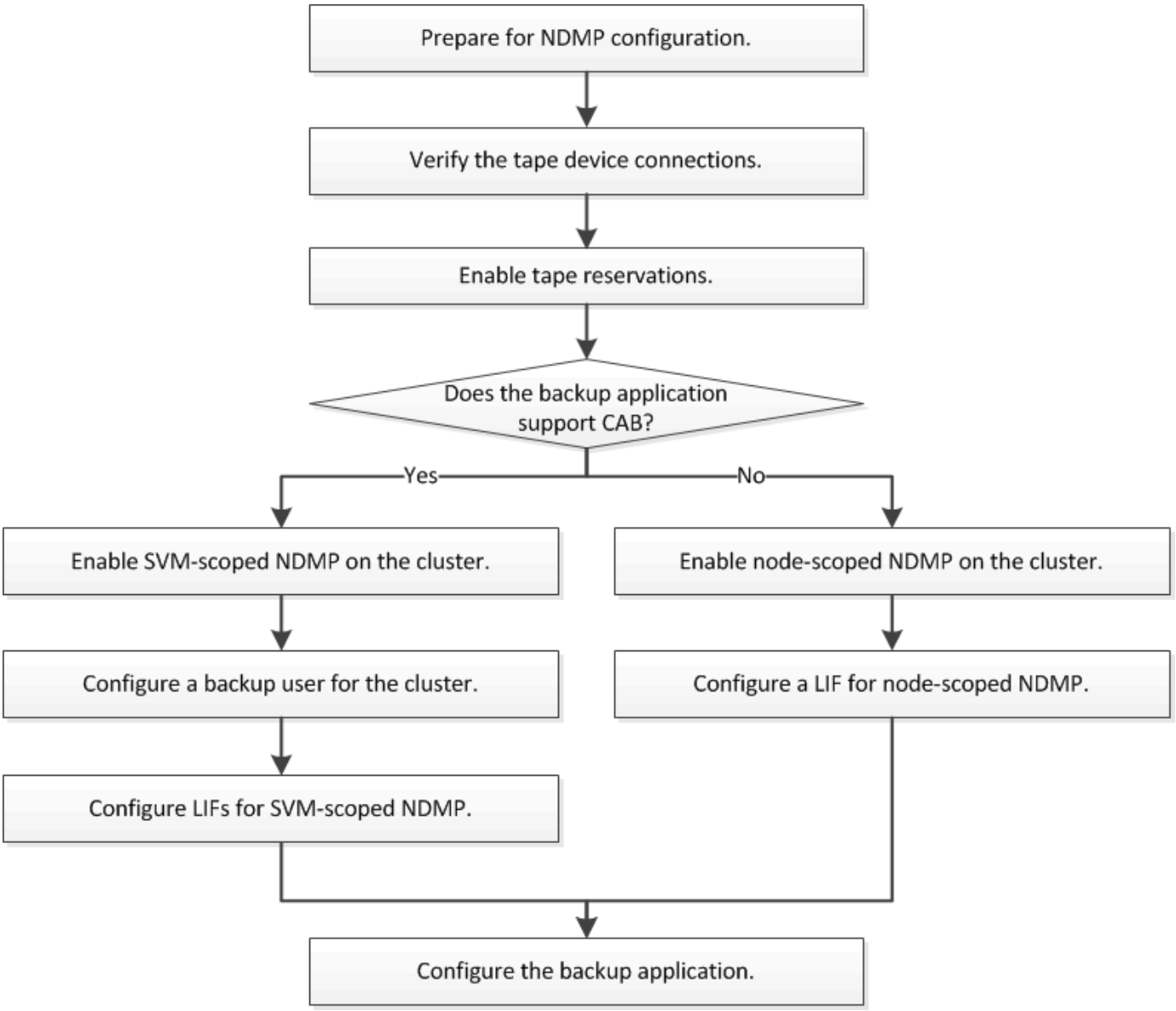

Preparazione per la configurazione NDMP

Prima di configurare l'accesso al backup su nastro tramite NDMP (Network Data Management Protocol), è necessario verificare che la configurazione pianificata sia supportata, verificare che le unità a nastro siano elencate come unità qualificate su ciascun nodo, verificare che tutti i nodi dispongano di LIF intercluster, E identificare se l'applicazione di backup supporta l'estensione CAB (Cluster Aware Backup).

Fasi

1. Fare riferimento alla matrice di compatibilità del provider di applicazioni di backup per il supporto ONTAP (NetApp non qualifica le applicazioni di backup di terze parti con ONTAP o NDMP).

   Verificare che i seguenti componenti NetApp siano compatibili:

   - La versione di ONTAP 9 in esecuzione sul cluster.
   - Il vendor e la versione dell'applicazione di backup: Ad esempio, Veritas NetBackup 8.2 o CommVault.

- I dettagli dei dispositivi a nastro, come il produttore, il modello e l'interfaccia delle unità a nastro, ad esempio IBM Ultrium 8 o HPE StoreEver Ultrium 30750 LTO-8.
- Le piattaforme dei nodi nel cluster, ad esempio FAS8700 o A400.

> Le matrici di supporto per la compatibilità ONTAP legacy per le applicazioni di backup sono disponibili in "Tool di matrice di interoperabilità NetApp".

2. Verificare che le unità a nastro siano elencate come unità qualificate nel file di configurazione del nastro integrato di ciascun nodo:

   a. Nell'interfaccia della riga di comando, visualizzare il file di configurazione del nastro integrato utilizzando `storage tape show-supported-status` comando.

```
cluster1::> storage tape show-supported-status

Node: cluster1-1
                                 Is
Tape Drives                      Supported  Support Status
------------------------------   ---------
-------------------------------
Certance Ultrium 2               true       Dynamically Qualified
Certance Ultrium 3               true       Dynamically Qualified
Digital DLT2000                  true       Qualified
```

   b. Confrontare le unità a nastro con l'elenco delle unità qualificate nell'output.

> I nomi dei dispositivi a nastro nell'output potrebbero variare leggermente rispetto ai nomi sull'etichetta del dispositivo o nella matrice di interoperabilità. Ad esempio, Digital DLT2000 può anche essere noto come DLT2k. È possibile ignorare queste differenze di denominazione minori.

   c. Se un dispositivo non è elencato come qualificato nell'output anche se il dispositivo è qualificato secondo la matrice di interoperabilità, scaricare e installare un file di configurazione aggiornato per il dispositivo utilizzando le istruzioni sul sito del supporto NetApp.

      "Download NetApp: File di configurazione dei dispositivi su nastro"

   Un dispositivo qualificato potrebbe non essere elencato nel file di configurazione del nastro integrato se il dispositivo a nastro è stato qualificato dopo la spedizione del nodo.

3. Verificare che ogni nodo del cluster disponga di una LIF intercluster:

   a. Visualizzare le LIF di intercluster sui nodi utilizzando `network interface show -role intercluster` comando.

```
cluster1::> network interface show -role intercluster

            Logical    Status     Network            Current
Current Is
Vserver     Interface  Admin/Oper Address/Mask       Node
Port    Home
----------- ---------- ---------- ------------------ -------------
------- ----
cluster1    IC1        up/up      192.0.2.65/24      cluster1-1
e0a     true
```

b. Se non esiste una LIF di intercluster su un nodo, creare una LIF di intercluster utilizzando `network interface create` comando.

```
cluster1::> network interface create -vserver cluster1 -lif IC2 -role
intercluster
-home-node cluster1-2 -home-port e0b -address 192.0.2.68 -netmask
255.255.255.0
-status-admin up -failover-policy local-only -firewall-policy
intercluster

cluster1::> network interface show -role intercluster

            Logical    Status     Network            Current
Current Is
Vserver     Interface  Admin/Oper Address/Mask       Node
Port    Home
----------- ---------- ---------- ------------------ -------------
------- ----
cluster1    IC1        up/up      192.0.2.65/24      cluster1-1
e0a     true
cluster1    IC2        up/up      192.0.2.68/24      cluster1-2
e0b     true
```

"Gestione della rete"

4. Identificare se l'applicazione di backup supporta Cluster Aware Backup (CAB) utilizzando la documentazione fornita con l'applicazione di backup.

   Il supporto CAB è un fattore chiave per determinare il tipo di backup che è possibile eseguire.

Verificare le connessioni del dispositivo a nastro

Assicurarsi che tutti i dischi e i media changer siano visibili in ONTAP come dispositivi.

Fasi

1. Visualizzare le informazioni su tutti i dischi e i media changer utilizzando `storage tape show` comando.

```
cluster1::> storage tape show

Node: cluster1-01
Device ID                Device Type     Description
Status
----------------------  --------------  ------------------------------
--------
sw4:10.11                tape drive      HP LTO-3
normal
0b.125L1                 media changer   HP MSL G3 Series
normal
0d.4                     tape drive      IBM LTO 5 ULT3580
normal
0d.4L1                   media changer   IBM 3573-TL
normal
...
```

2. Se non viene visualizzata un'unità a nastro, risolvere il problema.
3. Se non viene visualizzato un media changer, visualizzare le informazioni sui media changer utilizzando `storage tape show-media-changer` e risolvere il problema.

```
cluster1::> storage tape show-media-changer

Media Changer: sw4:10.11L1
  Description: PX70-TL
         WWNN: 2:00a:000e11:10b919
         WWPN: 2:00b:000e11:10b919
Serial Number: 00FRU7800000_LL1

       Errors: -

Paths:
Node                      Initiator  Alias    Device State
Status
------------------------  ---------  -------  ------------------------
--------
cluster1-01               2b         mc0      in-use
normal
...
```

Attivare le prenotazioni su nastro

È necessario assicurarsi che le unità a nastro siano riservate all'utilizzo da parte delle applicazioni di backup per le operazioni di backup NDMP.

A proposito di questa attività

Le impostazioni di prenotazione variano in diverse applicazioni di backup e devono corrispondere all'applicazione di backup e ai nodi o ai server che utilizzano gli stessi dischi. Consultare la documentazione del fornitore dell'applicazione di backup per le impostazioni di prenotazione corrette.

Fasi

1. Attivare le prenotazioni utilizzando `options -option-name tape.reservations -option-value persistent` comando.

   Il seguente comando consente di attivare le prenotazioni con `persistent` valore:

   ```
   cluster1::> options -option-name tape.reservations -option-value
   persistent
   2 entries were modified.
   ```

2. Verificare che le prenotazioni siano attivate su tutti i nodi utilizzando `options tape.reservations` e quindi esaminare l'output.

   ```
   cluster1::> options tape.reservations

   cluster1-1
       tape.reservations                 persistent

   cluster1-2
       tape.reservations                 persistent
   2 entries were displayed.
   ```

Configurare NDMP con ambito SVM

Abilitare NDMP con ambito SVM sul cluster

Se il DMA supporta l'estensione CAB (Cluster Aware Backup), è possibile eseguire il backup di tutti i volumi ospitati su diversi nodi di un cluster attivando NDMP con ambito SVM, attivando il servizio NDMP sul cluster (SVM amministrativa) e configurando i LIF per la connessione dati e di controllo.

Di cosa hai bisogno

L'estensione DELLA CABINA deve essere supportata dal DMA.

A proposito di questa attività

La disattivazione della modalità NDMP con ambito nodo attiva la modalità NDMP con ambito SVM sul cluster.

Fasi

1. Attivare la modalità NDMP con ambito SVM utilizzando `system services ndmp` con il `node-scope-mode` parametro.

```
cluster1::> system services ndmp node-scope-mode off
NDMP node-scope-mode is disabled.
```

2. Attivare il servizio NDMP sulla SVM amministrativa utilizzando `vserver services ndmp on` comando.

```
cluster1::> vserver services ndmp on -vserver cluster1
```

   Il tipo di autenticazione è impostato su `challenge` per impostazione predefinita, l'autenticazione in chiaro è disattivata.

   Per una comunicazione sicura, è necessario disattivare l'autenticazione in chiaro.

3. Verificare che il servizio NDMP sia attivato utilizzando `vserver services ndmp show` comando.

```
cluster1::> vserver services ndmp show

Vserver       Enabled   Authentication type
------------- --------- -------------------
cluster1      true      challenge
vs1           false     challenge
```

Abilitare un utente di backup per l'autenticazione NDMP

Per autenticare NDMP con ambito SVM dall'applicazione di backup, è necessario disporre di un utente amministrativo con privilegi sufficienti e di una password NDMP.

A proposito di questa attività

È necessario generare una password NDMP per gli utenti amministratori del backup. È possibile abilitare gli utenti amministratori di backup a livello di cluster o SVM e, se necessario, creare un nuovo utente. Per impostazione predefinita, gli utenti con i seguenti ruoli possono eseguire l'autenticazione per il backup NDMP:

- A livello di cluster: `admin` oppure `backup`
- SVM individuali: `vsadmin` oppure `vsadmin-backup`

Se si utilizza un utente NIS o LDAP, l'utente deve esistere sul rispettivo server. Non è possibile utilizzare un utente Active Directory.

Fasi

1. Visualizza gli utenti e i permessi di amministrazione correnti:

   `security login show`

2. Se necessario, creare un nuovo utente di backup NDMP con `security login create` E il ruolo appropriato per i privilegi SVM a livello di cluster o singoli.

   È possibile specificare un nome utente per il backup locale o un nome utente NIS o LDAP per `-user-or-group-name` parametro.

   Il seguente comando crea l'utente di backup `backup_admin1` con `backup` ruolo per l'intero cluster:

   ```
   cluster1::> security login create -user-or-group-name backup_admin1
   -application ssh -authmethod password -role backup
   ```

   Il seguente comando crea l'utente di backup `vsbackup_admin1` con `vsadmin-backup` Ruolo di una singola SVM:

   ```
   cluster1::> security login create -user-or-group-name vsbackup_admin1
   -application ssh -authmethod password -role vsadmin-backup
   ```

   Inserire una password per il nuovo utente e confermare.

3. Generare una password per la SVM amministrativa utilizzando `vserver services ndmp generate password` comando.

   La password generata deve essere utilizzata per autenticare la connessione NDMP dall'applicazione di backup.

   ```
   cluster1::> vserver services ndmp generate-password -vserver cluster1
   -user backup_admin1

    Vserver: cluster1
       User: backup_admin1
   Password: qG5CqQHYxw7tE57g
   ```

Configurare le LIF

È necessario identificare le LIF che verranno utilizzate per stabilire una connessione dati tra le risorse di dati e nastro e per controllare la connessione tra la SVM amministrativa e l'applicazione di backup. Dopo aver identificato i LIF, è necessario verificare che i criteri di firewall e failover siano impostati per i LIF e specificare il ruolo di interfaccia preferito.

A partire da ONTAP 9.10.1, le policy firewall sono obsolete e completamente sostituite con le policy di servizio LIF. Per ulteriori informazioni, vedere "LIF e policy di servizio in ONTAP 9.6 e versioni successive".

Fasi

1. Identificare le LIF di gestione di intercluster, cluster e nodi utilizzando `network interface show` con il `-role` parametro.

Il seguente comando visualizza le LIF dell'intercluster:

```
cluster1::> network interface show -role intercluster

            Logical           Status     Network            Current
Current Is
Vserver     Interface         Admin/Oper Address/Mask       Node
Port    Home
----------- ----------        ---------- ------------------
------------- ------- ----
cluster1    IC1               up/up      192.0.2.65/24      cluster1-1
e0a     true
cluster1    IC2               up/up      192.0.2.68/24      cluster1-2
e0b     true
```

Il seguente comando visualizza la LIF di gestione del cluster:

```
cluster1::> network interface show -role cluster-mgmt

            Logical           Status     Network            Current
Current Is
Vserver     Interface         Admin/Oper Address/Mask       Node
Port    Home
----------- ----------        ---------- ------------------
------------- ------- ----
cluster1    cluster_mgmt      up/up      192.0.2.60/24      cluster1-2
e0M     true
```

Il seguente comando visualizza le LIF di gestione dei nodi:

```
cluster1::> network interface show -role node-mgmt

            Logical           Status     Network            Current
Current Is
Vserver     Interface         Admin/Oper Address/Mask       Node
Port    Home
----------- ----------        ---------- ------------------ ------------
------  ------
cluster1    cluster1-1_mgmt1  up/up      192.0.2.69/24      cluster1-1
e0M     true
            cluster1-2_mgmt1  up/up      192.0.2.70/24      cluster1-2
e0M     true
```

2. Assicurarsi che il criterio firewall sia abilitato per NDMP sulle LIF di intercluster, gestione cluster (gestione cluster) e gestione nodi (gestione nodi):

   a. Verificare che il criterio firewall sia abilitato per NDMP utilizzando `system services firewall policy show` comando.

      Il seguente comando visualizza il criterio del firewall per la LIF di gestione del cluster:

```
cluster1::> system services firewall policy show -policy cluster

Vserver     Policy       Service    Allowed
-------     ------------ ---------- -----------------
cluster     cluster      dns        0.0.0.0/0
                         http       0.0.0.0/0
                         https      0.0.0.0/0
                        ** ndmp       0.0.0.0/0**
                         ndmps      0.0.0.0/0
                         ntp        0.0.0.0/0
                         rsh        0.0.0.0/0
                         snmp       0.0.0.0/0
                         ssh        0.0.0.0/0
                         telnet     0.0.0.0/0
10 entries were displayed.
```

      Il seguente comando visualizza il criterio firewall per la LIF dell'intercluster:

```
cluster1::> system services firewall policy show -policy intercluster

Vserver     Policy       Service    Allowed
-------     ------------ ---------- -------------------
cluster1    intercluster dns        -
                         http       -
                         https      -
                         **ndmp       0.0.0.0/0, ::/0**
                         ndmps      -
                         ntp        -
                         rsh        -
                         ssh        -
                         telnet     -
9 entries were displayed.
```

      Il seguente comando visualizza il criterio firewall per la LIF di gestione dei nodi:

```
cluster1::> system services firewall policy show -policy mgmt

Vserver     Policy       Service    Allowed
-------     ------------ ---------- -------------------
cluster1-1  mgmt         dns        0.0.0.0/0, ::/0
                         http       0.0.0.0/0, ::/0
                         https      0.0.0.0/0, ::/0
                         **ndmp       0.0.0.0/0, ::/0**
                         ndmps      0.0.0.0/0, ::/0
                         ntp        0.0.0.0/0, ::/0
                         rsh        -
                         snmp       0.0.0.0/0, ::/0
                         ssh        0.0.0.0/0, ::/0
                         telnet     -
10 entries were displayed.
```

b. Se il criterio del firewall non è attivato, attivare il criterio del firewall utilizzando `system services firewall policy modify` con il `-service` parametro.

   Il seguente comando abilita il criterio firewall per la LIF dell'intercluster:

```
cluster1::> system services firewall policy modify -vserver cluster1
-policy intercluster -service ndmp 0.0.0.0/0
```

3. Assicurarsi che la policy di failover sia impostata correttamente per tutte le LIF:

   a. Verificare che il criterio di failover per la LIF di gestione del cluster sia impostato su `broadcast-domain-wide`E il criterio per le LIF di gestione di intercluster e nodi è impostato su `local-only` utilizzando `network interface show -failover` comando.

      Il seguente comando visualizza il criterio di failover per le LIF di gestione del cluster, dell'intercluster e dei nodi:

```
cluster1::> network interface show -failover

           Logical            Home               Failover
Failover
Vserver    Interface          Node:Port          Policy
Group
---------- -----------------  ----------------- --------------------
--------
cluster    cluster1_clus1     cluster1-1:e0a    local-only
cluster
                                                     Failover Targets:
                                                     .......

**cluster1   cluster_mgmt       cluster1-1:e0m    broadcast-domain-wide
Default**
                                                     Failover Targets:
                                                     .......
           **IC1                 cluster1-1:e0a    local-only
Default**
                                                     Failover Targets:
           **IC2                 cluster1-1:e0b    local-only
Default**
                                                     Failover Targets:
                                                     .......
**cluster1-1 cluster1-1_mgmt1   cluster1-1:e0m    local-only
Default**
                                                     Failover Targets:
                                                     ......
**cluster1-2 cluster1-2_mgmt1   cluster1-2:e0m    local-only
Default**
                                                     Failover Targets:
                                                     ......
```

a. Se i criteri di failover non sono impostati correttamente, modificare il criterio di failover utilizzando `network interface modify` con il `-failover-policy` parametro.

```
cluster1::> network interface modify -vserver cluster1 -lif IC1
-failover-policy local-only
```

4. Specificare le LIF richieste per la connessione dati utilizzando `vserver services ndmp modify` con il `preferred-interface-role` parametro.

```
cluster1::> vserver services ndmp modify -vserver cluster1 -preferred
-interface-role intercluster,cluster-mgmt,node-mgmt
```

5. Verificare che il ruolo di interfaccia preferito sia impostato per il cluster utilizzando `vserver services ndmp show` comando.

```
cluster1::> vserver services ndmp show -vserver cluster1

                            Vserver: cluster1
                       NDMP Version: 4
                       .......
                       .......
            Preferred Interface Role: intercluster, cluster-mgmt, node-
mgmt
```

Configurare NDMP con ambito nodo

Abilitare NDMP con ambito di nodo sul cluster

È possibile eseguire il backup dei volumi ospitati su un singolo nodo attivando NDMP con ambito nodo, attivando il servizio NDMP e configurando una LIF per la connessione dati e di controllo. Questa operazione può essere eseguita per tutti i nodi del cluster.

NDMP con ambito del nodo è obsoleto in ONTAP 9.

A proposito di questa attività

Quando si utilizza NDMP in modalità Node-Scope, l'autenticazione deve essere configurata per nodo. Per ulteriori informazioni, vedere "L'articolo della Knowledge base "come configurare l'autenticazione NDMP in modalità 'node-scope'"".

Fasi

1. Attivare la modalità NDMP con ambito nodo utilizzando `system services ndmp` con il `node-scope-mode` parametro.

```
cluster1::> system services ndmp node-scope-mode on
NDMP node-scope-mode is enabled.
```

2. Attivare il servizio NDMP su tutti i nodi del cluster utilizzando `system services ndmp on` comando.

   L'utilizzo del carattere jolly "*" attiva il servizio NDMP su tutti i nodi contemporaneamente.

   Specificare una password per l'autenticazione della connessione NDMP da parte dell'applicazione di backup.

```
cluster1::> system services ndmp on -node *

Please enter password:
Confirm password:
2 entries were modified.
```

3. Disattivare `-clear-text` Opzione per la comunicazione sicura della password NDMP mediante `system services ndmp modify` comando.

   Utilizzando il carattere jolly "*" disables the `-clear-text` su tutti i nodi contemporaneamente.

```
cluster1::> system services ndmp modify -node * -clear-text false
2 entries were modified.
```

4. Verificare che il servizio NDMP sia attivato e il `-clear-text` l'opzione viene disattivata utilizzando `system services ndmp show` comando.

```
cluster1::> system services ndmp show
Node                  Enabled   Clear text  User Id
--------------------- --------- ----------- ---------
cluster1-1            true      false        root
cluster1-2            true      false        root
2 entries were displayed.
```

Configurare una LIF

È necessario identificare una LIF che verrà utilizzata per stabilire una connessione dati e controllare la connessione tra il nodo e l'applicazione di backup. Dopo aver identificato la LIF, è necessario verificare che i criteri di firewall e failover siano impostati per la LIF.

> A partire da ONTAP 9.10.1, le policy firewall sono obsolete e completamente sostituite con le policy di servizio LIF. Per ulteriori informazioni, vedere "Configurare le policy firewall per le LIF".

Fasi

1. Identificare la LIF di intercluster ospitata sui nodi utilizzando `network interface show` con il `-role` parametro.

```
cluster1::> network interface show -role intercluster

            Logical    Status     Network            Current
Current Is
Vserver     Interface  Admin/Oper Address/Mask       Node          Port
Home
----------- ---------- ---------- ------------------ -------------
------- ----
cluster1    IC1        up/up      192.0.2.65/24      cluster1-1    e0a
true
cluster1    IC2        up/up      192.0.2.68/24      cluster1-2    e0b
true
```

2. Assicurarsi che il criterio firewall sia abilitato per NDMP sulle LIF dell'intercluster:

   a. Verificare che il criterio firewall sia abilitato per NDMP utilizzando `system services firewall policy show` comando.

      Il seguente comando visualizza il criterio firewall per la LIF dell'intercluster:

```
cluster1::> system services firewall policy show -policy intercluster

Vserver     Policy       Service    Allowed
-------     ------------ ---------- -------------------
cluster1    intercluster dns        -
                         http       -
                         https      -
                         **ndmp       0.0.0.0/0, ::/0**
                         ndmps      -
                         ntp        -
                         rsh        -
                         ssh        -
                         telnet     -
9 entries were displayed.
```

   b. Se il criterio del firewall non è attivato, attivare il criterio del firewall utilizzando `system services firewall policy modify` con il `-service` parametro.

      Il seguente comando abilita il criterio firewall per la LIF dell'intercluster:

```
cluster1::> system services firewall policy modify -vserver cluster1
-policy intercluster -service ndmp 0.0.0.0/0
```

3. Assicurarsi che il criterio di failover sia impostato correttamente per le LIF dell'intercluster:

a. Verificare che il criterio di failover per le LIF dell'intercluster sia impostato su `local-only` utilizzando `network interface show -failover` comando.

```
cluster1::> network interface show -failover
            Logical          Home               Failover     Failover
Vserver     Interface        Node:Port          Policy       Group
--------    ---------------  ----------------- ------------ --------
cluster1    **IC1               cluster1-1:e0a    local-only
Default**
                                                    Failover Targets:
                                                    .......
            **IC2               cluster1-2:e0b    local-only
Default**
                                                    Failover Targets:
                                                    .......
cluster1-1  cluster1-1_mgmt1 cluster1-1:e0m    local-only    Default
                                                    Failover Targets:
                                                    .......
```

b. Se il criterio di failover non è impostato correttamente, modificare il criterio di failover utilizzando `network interface modify` con il `-failover-policy` parametro.

```
cluster1::> network interface modify -vserver cluster1 -lif IC1
-failover-policy local-only
```

Configurare l'applicazione di backup

Una volta configurato il cluster per l'accesso NDMP, è necessario raccogliere informazioni dalla configurazione del cluster e configurare il resto del processo di backup nell'applicazione di backup.

Fasi

1. Raccogliere le seguenti informazioni configurate in precedenza in ONTAP:
   - Nome utente e password richiesti dall'applicazione di backup per creare la connessione NDMP
   - Gli indirizzi IP delle LIF di intercluster richieste dall'applicazione di backup per la connessione al cluster
2. In ONTAP, visualizzare gli alias assegnati da ONTAP a ciascun dispositivo utilizzando `storage tape alias show` comando.

   Gli alias sono spesso utili nella configurazione dell'applicazione di backup.

```
cluster1::> storage tape show -alias

  Device ID: 2a.0
Device Type: tape drive
Description: Hewlett-Packard LTO-5

Node                        Alias     Mapping
--------------------------- --------- -------------------------------
stsw-3220-4a-4b-02          st2       SN[HU19497WVR]
...
```

3. Nell'applicazione di backup, configurare il resto del processo di backup utilizzando la documentazione dell'applicazione di backup.

Al termine

Se si verifica un evento di mobilità dei dati, ad esempio uno spostamento del volume o una migrazione LIF, è necessario essere pronti a reinizializzare le operazioni di backup interrotte.

Informazioni sul copyright

Copyright © 2023 NetApp, Inc. Tutti i diritti riservati. Stampato negli Stati Uniti d'America. Nessuna porzione di questo documento soggetta a copyright può essere riprodotta in qualsiasi formato o mezzo (grafico, elettronico o meccanico, inclusi fotocopie, registrazione, nastri o storage in un sistema elettronico) senza previo consenso scritto da parte del detentore del copyright.

Il software derivato dal materiale sottoposto a copyright di NetApp è soggetto alla seguente licenza e dichiarazione di non responsabilità:

IL PRESENTE SOFTWARE VIENE FORNITO DA NETAPP "COSÌ COM'È" E SENZA QUALSIVOGLIA TIPO DI GARANZIA IMPLICITA O ESPRESSA FRA CUI, A TITOLO ESEMPLIFICATIVO E NON ESAUSTIVO, GARANZIE IMPLICITE DI COMMERCIABILITÀ E IDONEITÀ PER UNO SCOPO SPECIFICO, CHE VENGONO DECLINATE DAL PRESENTE DOCUMENTO. NETAPP NON VERRÀ CONSIDERATA RESPONSABILE IN ALCUN CASO PER QUALSIVOGLIA DANNO DIRETTO, INDIRETTO, ACCIDENTALE, SPECIALE, ESEMPLARE E CONSEQUENZIALE (COMPRESI, A TITOLO ESEMPLIFICATIVO E NON ESAUSTIVO, PROCUREMENT O SOSTITUZIONE DI MERCI O SERVIZI, IMPOSSIBILITÀ DI UTILIZZO O PERDITA DI DATI O PROFITTI OPPURE INTERRUZIONE DELL'ATTIVITÀ AZIENDALE) CAUSATO IN QUALSIVOGLIA MODO O IN RELAZIONE A QUALUNQUE TEORIA DI RESPONSABILITÀ, SIA ESSA CONTRATTUALE, RIGOROSA O DOVUTA A INSOLVENZA (COMPRESA LA NEGLIGENZA O ALTRO) INSORTA IN QUALSIASI MODO ATTRAVERSO L'UTILIZZO DEL PRESENTE SOFTWARE ANCHE IN PRESENZA DI UN PREAVVISO CIRCA L'EVENTUALITÀ DI QUESTO TIPO DI DANNI.

NetApp si riserva il diritto di modificare in qualsiasi momento qualunque prodotto descritto nel presente documento senza fornire alcun preavviso. NetApp non si assume alcuna responsabilità circa l'utilizzo dei prodotti o materiali descritti nel presente documento, con l'eccezione di quanto concordato espressamente e per iscritto da NetApp. L'utilizzo o l'acquisto del presente prodotto non comporta il rilascio di una licenza nell'ambito di un qualche diritto di brevetto, marchio commerciale o altro diritto di proprietà intellettuale di NetApp.

Il prodotto descritto in questa guida può essere protetto da uno o più brevetti degli Stati Uniti, esteri o in attesa di approvazione.

LEGENDA PER I DIRITTI SOTTOPOSTI A LIMITAZIONE: l'utilizzo, la duplicazione o la divulgazione da parte degli enti governativi sono soggetti alle limitazioni indicate nel sottoparagrafo (b)(3) della clausola Rights in Technical Data and Computer Software del DFARS 252.227-7013 (FEB 2014) e FAR 52.227-19 (DIC 2007).

I dati contenuti nel presente documento riguardano un articolo commerciale (secondo la definizione data in FAR 2.101) e sono di proprietà di NetApp, Inc. Tutti i dati tecnici e il software NetApp forniti secondo i termini del presente Contratto sono articoli aventi natura commerciale, sviluppati con finanziamenti esclusivamente privati. Il governo statunitense ha una licenza irrevocabile limitata, non esclusiva, non trasferibile, non cedibile, mondiale, per l'utilizzo dei Dati esclusivamente in connessione con e a supporto di un contratto governativo statunitense in base al quale i Dati sono distribuiti. Con la sola esclusione di quanto indicato nel presente documento, i Dati non possono essere utilizzati, divulgati, riprodotti, modificati, visualizzati o mostrati senza la previa approvazione scritta di NetApp, Inc. I diritti di licenza del governo degli Stati Uniti per il Dipartimento della Difesa sono limitati ai diritti identificati nella clausola DFARS 252.227-7015(b) (FEB 2014).

Informazioni sul marchio commerciale

NETAPP, il logo NETAPP e i marchi elencati alla pagina http://www.netapp.com/TM sono marchi di NetApp, Inc. Gli altri nomi di aziende e prodotti potrebbero essere marchi dei rispettivi proprietari.