Configurazioni speciali

ONTAP 9

NetApp
March 27, 2024

This PDF was generated from https://docs.netapp.com/it-it/ontap/upgrade/concept_special_configurations_post_checks.html on March 27, 2024. Always check docs.netapp.com for the latest.

Sommario

Configurazioni speciali . . . 1
Considerazioni speciali dopo un aggiornamento di ONTAP . . . 1
Verificare la configurazione di rete in seguito a un aggiornamento ONTAP da ONTAP 9,7x o versione precedente . . . 1
Rimuovere il servizio LIF EMS dalle policy di servizio di rete . . . 4
Verificare lo stato della rete e dello storage per le configurazioni MetroCluster dopo un aggiornamento di ONTAP . . . 5
Verificare la configurazione SAN dopo un aggiornamento . . . 8
Riconfigurare le connessioni del server KMIP dopo un aggiornamento da ONTAP 9,2 o versioni precedenti . . . 9
Spostamento dei volumi di origine del mirroring della condivisione del carico dopo un aggiornamento di ONTAP . . . 10
Modifica degli account utente che possono accedere al Service Processor . . . 10

Configurazioni speciali

Considerazioni speciali dopo un aggiornamento di ONTAP

Se il cluster è configurato con una delle seguenti funzionalità, potrebbe essere necessario eseguire ulteriori passaggi dopo l'aggiornamento del software ONTAP.

Chiedetevi…	Se la risposta è sì, eseguire questa operazione…
È stato eseguito l'aggiornamento da ONTAP 9,7 o versione precedente a ONTAP 9,8 o versione successiva?	Verificare la configurazione di rete Rimuovere il servizio LIF EMS dai criteri di servizio di rete che non forniscono informazioni sulla destinazione EMS
Il mio cluster è in una configurazione MetroCluster?	Verificare lo stato dello storage e della rete
Si dispone di una configurazione SAN?	Verificare la configurazione DELLA SAN
È stato eseguito l'aggiornamento da ONTAP 9,3 o versione precedente e si utilizza la crittografia dello storage NetApp?	Riconfigurare le connessioni del server KMIP
Sono presenti mirror di condivisione del carico?	Spostare i volumi di origine mirrorati per la condivisione del carico
Si dispone di account utente per l'accesso al Service Processor (SP) creati prima di ONTAP 9,9.1?	Verificare la modifica degli account che possono accedere al Service Processor

Verificare la configurazione di rete in seguito a un aggiornamento ONTAP da ONTAP 9,7x o versione precedente

Dopo aver eseguito l'aggiornamento da ONTAP 9,7x o versione precedente a ONTAP 9,8 o versione successiva, è necessario verificare la configurazione di rete. Dopo l'aggiornamento, ONTAP monitora automaticamente la raggiungibilità di livello 2.

Fase

1. Verificare che ogni porta sia raggiungibile dal proprio dominio di trasmissione previsto:

```
network port reachability show -detail
```

L'output del comando contiene i risultati di raggiungibilità. Utilizzare il seguente albero decisionale e la seguente tabella per comprendere i risultati di raggiungibilità (stato di raggiungibilità) e determinare cosa, se necessario, fare in seguito.

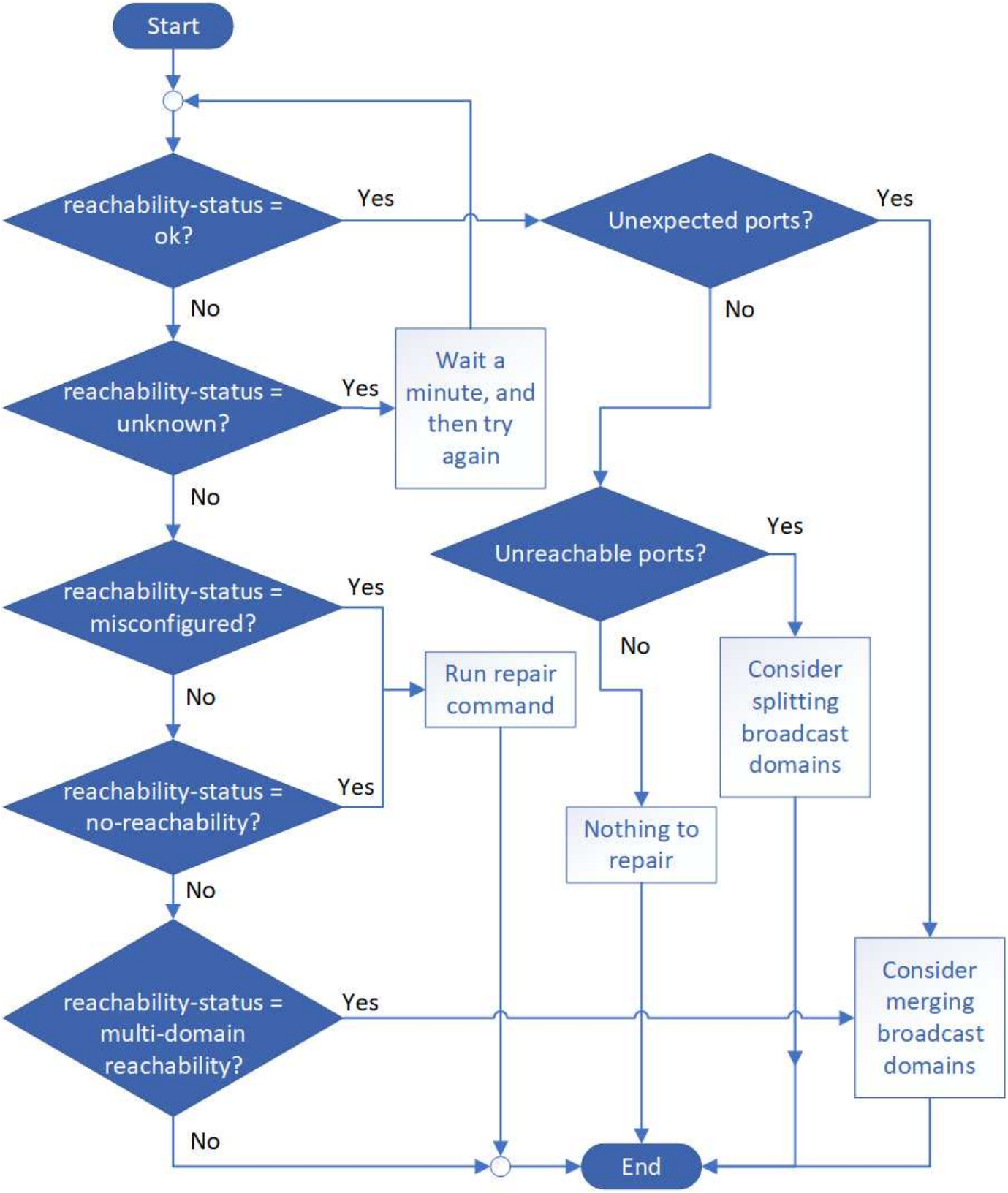

stato di raggiungibilità	Descrizione

ok	La porta ha una capacità di livello 2 rispetto al dominio di trasmissione assegnato. Se lo stato di raggiungibilità è "ok", ma ci sono "porte impreviste", considerare la possibilità di unire uno o più domini di broadcast. Per ulteriori informazioni, vedere "Unire i domini di broadcast". Se lo stato di raggiungibilità è "ok", ma ci sono "porte irraggiungibili", considerare la possibilità di suddividere uno o più domini di broadcast. Per ulteriori informazioni, vedere "Suddividere i domini di broadcast". Se lo stato di raggiungibilità è "ok" e non ci sono porte impreviste o irraggiungibili, la configurazione è corretta.
riconfigurazione non corretta	La porta non dispone di capacità di livello 2 rispetto al dominio di trasmissione assegnato; tuttavia, la porta dispone di capacità di livello 2 rispetto a un dominio di trasmissione diverso. È possibile riparare la raggiungibilità delle porte. Quando si esegue il seguente comando, il sistema assegna la porta al dominio di trasmissione a cui è possibile accedere: `network port reachability repair -node -port` Per ulteriori informazioni, vedere "Riparare la raggiungibilità delle porte".
nessuna raggiungibilità	La porta non dispone di capacità di livello 2 per nessun dominio di trasmissione esistente. È possibile riparare la raggiungibilità delle porte. Quando si esegue il seguente comando, il sistema assegna la porta a un nuovo dominio di trasmissione creato automaticamente in IPSpace predefinito: `network port reachability repair -node -port` Per ulteriori informazioni, vedere "Riparare la raggiungibilità delle porte".
raggiungibilità multi-dominio	La porta ha una raggiungibilità di livello 2 per il dominio di broadcast assegnato; tuttavia, ha anche una raggiungibilità di livello 2 per almeno un altro dominio di broadcast. Esaminare la connettività fisica e la configurazione dello switch per determinare se non è corretta o se il dominio di trasmissione assegnato alla porta deve essere Unito a uno o più domini di trasmissione. Per ulteriori informazioni, vedere "Unire i domini di broadcast" oppure "Riparare la raggiungibilità delle porte".
sconosciuto	Se lo stato di raggiungibilità è "sconosciuto", attendere alcuni minuti e provare a eseguire nuovamente il comando.

Dopo aver riparato una porta, è necessario controllare e risolvere le LIF e le VLAN spostate. Se la porta faceva parte di un gruppo di interfacce, è necessario comprendere anche cosa è successo a quel gruppo di

interfacce. Per ulteriori informazioni, vedere "Riparare la raggiungibilità delle porte".

Rimuovere il servizio LIF EMS dalle policy di servizio di rete

Se i messaggi del sistema di gestione degli eventi (EMS) sono stati impostati prima dell'aggiornamento da ONTAP 9.7 o versioni precedenti a ONTAP 9.8 o versioni successive , dopo l'aggiornamento, i messaggi EMS potrebbero non essere recapitati.

Durante l'aggiornamento, Management-ems, che è il servizio LIF EMS, viene aggiunto a tutte le policy di servizio esistenti. In questo modo, è possibile inviare messaggi EMS da una qualsiasi delle LIF associate a una qualsiasi delle policy di servizio. Se il LIF selezionato non è accessibile alla destinazione di notifica degli eventi, il messaggio non viene recapitato.

Per evitare questo problema, dopo l'aggiornamento, è necessario rimuovere il servizio LIF EMS dai criteri di servizio di rete che non forniscono la raggiungibilità alla destinazione.

Fasi

1. Identificare i LIF e i criteri di servizio di rete associati attraverso i quali è possibile inviare i messaggi EMS:

```
network interface show -fields service-policy -services management-ems
```

```
vserver        lif            service-policy
-------------- ------------ ------------------
cluster-1      cluster_mgmt
                                    default-management
cluster-1      node1-mgmt
                                    default-management
cluster-1      node2-mgmt
                                    default-management
cluster-1      inter_cluster
                                    default-intercluster
4 entries were displayed.
```

2. Controllare ogni LIF per la connettività alla destinazione EMS:

```
network ping -lif lif_name -vserver svm_name -destination
destination_address
```

Eseguire questa operazione su ciascun nodo.

Esempi

```
cluster-1::> network ping -lif node1-mgmt -vserver cluster-1
-destination 10.10.10.10
10.10.10.10 is alive

cluster-1::> network ping -lif inter_cluster -vserver cluster-1
-destination 10.10.10.10
no answer from 10.10.10.10
```

3. Immettere il livello di privilegio avanzato:

```
set advanced
```

4. Per le LIF che non dispongono di raggiungibilità, rimuovere il servizio LIF ems di gestione dai criteri di servizio corrispondenti:

```
network interface service-policy remove-service -vserver svm_name
-policy service_policy_name -service management-ems
```

5. Verificare che la LIF ems di gestione sia ora associata solo alle LIF che forniscono la raggiungibilità alla destinazione EMS:

```
network interface show -fields service-policy -services management-ems
```

Link correlati

"LIF e policy di servizio in ONTAP 9.6 e versioni successive"

Verificare lo stato della rete e dello storage per le configurazioni MetroCluster dopo un aggiornamento di ONTAP

Dopo l'upgrade di un cluster ONTAP in una configurazione MetroCluster, occorre verificare lo stato di LIF, aggregati e volumi per ogni cluster.

1. Verifica dello stato della LIF:

```
network interface show
```

Durante il normale funzionamento, le LIF per le SVM di origine devono avere uno stato di amministrazione up e trovarsi sui nodi home. Non è necessario che le LIF per le SVM di destinazione siano attive o localizzate sui propri nodi domestici. Nello switchover, tutte le LIF hanno uno stato di amministrazione su,

ma non devono essere collocate nei propri nodi domestici.

```
cluster1::> network interface show
            Logical    Status     Network            Current
Current Is
Vserver     Interface  Admin/Oper Address/Mask       Node          Port
Home
----------- ---------- ---------- ------------------ -------------
------- ----
Cluster
            cluster1-a1_clus1
                         up/up    192.0.2.1/24       cluster1-01
                                                                   e2a
true
            cluster1-a1_clus2
                         up/up    192.0.2.2/24       cluster1-01
                                                                   e2b
true


cluster1-01
            clus_mgmt    up/up    198.51.100.1/24    cluster1-01
                                                                   e3a
true
            cluster1-a1_inet4_intercluster1
                         up/up    198.51.100.2/24    cluster1-01
                                                                   e3c
true
            ...

27 entries were displayed.
```

2. Verificare lo stato degli aggregati:

```
storage aggregate show -state !online
```

Questo comando visualizza tutti gli aggregati *non* online. Durante il normale funzionamento, tutti gli aggregati situati nel sito locale devono essere online. Tuttavia, se la configurazione MetroCluster è in switchover, gli aggregati root del sito di disaster recovery possono essere offline.

Questo esempio mostra un cluster in funzionamento normale:

```
cluster1::> storage aggregate show -state !online
There are no entries matching your query.
```

Questo esempio mostra un cluster nello switchover, in cui gli aggregati root del sito di disaster recovery sono offline:

```
cluster1::> storage aggregate show -state !online
Aggregate     Size Available Used% State   #Vols  Nodes            RAID
Status
--------- -------- --------- ----- ------- ------ ----------------
------------
aggr0_b1
                0B        0B    0% offline      0 cluster2-01
raid_dp,

mirror

degraded
aggr0_b2
                0B        0B    0% offline      0 cluster2-02
raid_dp,

mirror

degraded
2 entries were displayed.
```

3. Verificare lo stato dei volumi:

```
volume show -state !online
```

Questo comando visualizza tutti i volumi *non* online.

Se la configurazione MetroCluster è in funzione normale (non è in stato di switchover), l'output dovrebbe mostrare tutti i volumi di proprietà delle SVM secondarie del cluster (quelli con il nome SVM aggiunto con "-mc").

Questi volumi vengono online solo in caso di switchover.

Questo esempio mostra un cluster in condizioni di funzionamento normale, in cui i volumi del sito di disaster recovery non sono online.

```
cluster1::> volume show -state !online
  (volume show)
Vserver   Volume       Aggregate    State      Type       Size
Available Used%
--------- ------------ ------------ ---------- ---- ----------
---------- -----
vs2-mc    vol1         aggr1_b1     -          RW            -
-     -
vs2-mc    root_vs2     aggr0_b1     -          RW            -
-     -
vs2-mc    vol2         aggr1_b1     -          RW            -
-     -
vs2-mc    vol3         aggr1_b1     -          RW            -
-     -
vs2-mc    vol4         aggr1_b1     -          RW            -
-     -
5 entries were displayed.
```

4. Verificare che non vi siano volumi incoerenti:

```
volume show -is-inconsistent true
```

Consultare l'articolo della Knowledge base "Volume che mostra WAFL incoerente" su come affrontare i volumi incoerenti.

Verificare la configurazione SAN dopo un aggiornamento

In seguito a un aggiornamento di ONTAP, in un ambiente SAN, verificare che ogni iniziatore connesso a una LIF prima che l'aggiornamento sia stato riconnesso con successo alla LIF.

1. Verificare che ciascun iniziatore sia connesso al LIF corretto.

   È necessario confrontare l'elenco degli iniziatori con quello creato durante la preparazione dell'aggiornamento.

Per…	Inserisci…
ISCSI	`iscsi initiator show -fields igroup,initiator-name,tpgroup`

Per…	Inserisci…
FC	`fcp initiator show -fields igroup,wwpn,lif`

Riconfigurare le connessioni del server KMIP dopo un aggiornamento da ONTAP 9,2 o versioni precedenti

Dopo l'aggiornamento da ONTAP 9,2 o versione precedente a ONTAP 9,3 o versione successiva, devi riconfigurare qualsiasi connessione server KMIP (External Key Management).

Fasi

1. Configurare la connettività del gestore delle chiavi:

   ```
   security key-manager setup
   ```

2. Aggiungere i server KMIP:

   ```
   security key-manager add -address key_management_server_ip_address
   ```

3. Verificare che i server KMIP siano connessi:

   ```
   security key-manager show -status
   ```

4. Eseguire una query sui server delle chiavi:

   ```
   security key-manager query
   ```

5. Creare una nuova chiave di autenticazione e una nuova passphrase:

   ```
   security key-manager create-key -prompt-for-key true
   ```

   La passphrase deve contenere almeno 32 caratteri.

6. Eseguire una query sulla nuova chiave di autenticazione:

   ```
   security key-manager query
   ```

7. Assegnare la nuova chiave di autenticazione ai dischi con crittografia automatica (SED):

```
storage encryption disk modify -disk disk_ID -data-key-id key_ID
```

> Assicurarsi di utilizzare la nuova chiave di autenticazione della query.

8. Se necessario, assegnare una chiave FIPS ai SED:

```
storage encryption disk modify -disk disk_id -fips-key-id
fips_authentication_key_id
```

Se la configurazione della protezione richiede l'utilizzo di chiavi diverse per l'autenticazione dei dati e l'autenticazione FIPS 140-2, è necessario creare una chiave separata per ciascuna di esse. In caso contrario, è possibile utilizzare la stessa chiave di autenticazione per la conformità FIPS utilizzata per l'accesso ai dati.

Spostamento dei volumi di origine del mirroring della condivisione del carico dopo un aggiornamento di ONTAP

Dopo l'aggiornamento di ONTAP, devi spostare di nuovo i volumi di origine del mirror per la condivisione del carico nelle loro posizioni pre-aggiornamento.

Fasi

1. Identificare la posizione in cui si sta spostando il volume di origine mirror per la condivisione del carico utilizzando il record creato prima di spostare il volume di origine mirror per la condivisione del carico.
2. Riportare il volume di origine mirror per la condivisione del carico nella posizione originale:

```
volume move start
```

Modifica degli account utente che possono accedere al Service Processor

Se sono stati creati account utente in ONTAP 9,8 o versioni precedenti che possono accedere al Service Processor (SP) con un ruolo non amministratore e si esegue l'aggiornamento a ONTAP 9.9.1 o versioni successive, qualsiasi valore non amministratore in `-role` il parametro è stato modificato in `admin`.

Per ulteriori informazioni, vedere "Account che possono accedere al SP".

Informazioni sul copyright

Copyright © 2024 NetApp, Inc. Tutti i diritti riservati. Stampato negli Stati Uniti d'America. Nessuna porzione di questo documento soggetta a copyright può essere riprodotta in qualsiasi formato o mezzo (grafico, elettronico o meccanico, inclusi fotocopie, registrazione, nastri o storage in un sistema elettronico) senza previo consenso scritto da parte del detentore del copyright.

Il software derivato dal materiale sottoposto a copyright di NetApp è soggetto alla seguente licenza e dichiarazione di non responsabilità:

IL PRESENTE SOFTWARE VIENE FORNITO DA NETAPP "COSÌ COM'È" E SENZA QUALSIVOGLIA TIPO DI GARANZIA IMPLICITA O ESPRESSA FRA CUI, A TITOLO ESEMPLIFICATIVO E NON ESAUSTIVO, GARANZIE IMPLICITE DI COMMERCIABILITÀ E IDONEITÀ PER UNO SCOPO SPECIFICO, CHE VENGONO DECLINATE DAL PRESENTE DOCUMENTO. NETAPP NON VERRÀ CONSIDERATA RESPONSABILE IN ALCUN CASO PER QUALSIVOGLIA DANNO DIRETTO, INDIRETTO, ACCIDENTALE, SPECIALE, ESEMPLARE E CONSEQUENZIALE (COMPRESI, A TITOLO ESEMPLIFICATIVO E NON ESAUSTIVO, PROCUREMENT O SOSTITUZIONE DI MERCI O SERVIZI, IMPOSSIBILITÀ DI UTILIZZO O PERDITA DI DATI O PROFITTI OPPURE INTERRUZIONE DELL'ATTIVITÀ AZIENDALE) CAUSATO IN QUALSIVOGLIA MODO O IN RELAZIONE A QUALUNQUE TEORIA DI RESPONSABILITÀ, SIA ESSA CONTRATTUALE, RIGOROSA O DOVUTA A INSOLVENZA (COMPRESA LA NEGLIGENZA O ALTRO) INSORTA IN QUALSIASI MODO ATTRAVERSO L'UTILIZZO DEL PRESENTE SOFTWARE ANCHE IN PRESENZA DI UN PREAVVISO CIRCA L'EVENTUALITÀ DI QUESTO TIPO DI DANNI.

NetApp si riserva il diritto di modificare in qualsiasi momento qualunque prodotto descritto nel presente documento senza fornire alcun preavviso. NetApp non si assume alcuna responsabilità circa l'utilizzo dei prodotti o materiali descritti nel presente documento, con l'eccezione di quanto concordato espressamente e per iscritto da NetApp. L'utilizzo o l'acquisto del presente prodotto non comporta il rilascio di una licenza nell'ambito di un qualche diritto di brevetto, marchio commerciale o altro diritto di proprietà intellettuale di NetApp.

Il prodotto descritto in questa guida può essere protetto da uno o più brevetti degli Stati Uniti, esteri o in attesa di approvazione.

LEGENDA PER I DIRITTI SOTTOPOSTI A LIMITAZIONE: l'utilizzo, la duplicazione o la divulgazione da parte degli enti governativi sono soggetti alle limitazioni indicate nel sottoparagrafo (b)(3) della clausola Rights in Technical Data and Computer Software del DFARS 252.227-7013 (FEB 2014) e FAR 52.227-19 (DIC 2007).

I dati contenuti nel presente documento riguardano un articolo commerciale (secondo la definizione data in FAR 2.101) e sono di proprietà di NetApp, Inc. Tutti i dati tecnici e il software NetApp forniti secondo i termini del presente Contratto sono articoli aventi natura commerciale, sviluppati con finanziamenti esclusivamente privati. Il governo statunitense ha una licenza irrevocabile limitata, non esclusiva, non trasferibile, non cedibile, mondiale, per l'utilizzo dei Dati esclusivamente in connessione con e a supporto di un contratto governativo statunitense in base al quale i Dati sono distribuiti. Con la sola esclusione di quanto indicato nel presente documento, i Dati non possono essere utilizzati, divulgati, riprodotti, modificati, visualizzati o mostrati senza la previa approvazione scritta di NetApp, Inc. I diritti di licenza del governo degli Stati Uniti per il Dipartimento della Difesa sono limitati ai diritti identificati nella clausola DFARS 252.227-7015(b) (FEB 2014).

Informazioni sul marchio commerciale

NETAPP, il logo NETAPP e i marchi elencati alla pagina http://www.netapp.com/TM sono marchi di NetApp, Inc. Gli altri nomi di aziende e prodotti potrebbero essere marchi dei rispettivi proprietari.