SVM DR
デスティネーションからのデータの提供
ONTAP 9

NetApp
February 16, 2022

This PDF was generated from https://docs.netapp.com/ja-jp/ontap/data-protection/svm-disaster-recovery-workflow-concept.html on February 16, 2022. Always check docs.netapp.com for the latest.

目次

SVM DR デスティネーションからのデータの提供 1
SVM ディザスタリカバリのワークフロー 1
SVM デスティネーションボリュームを書き込み可能にします 2

SVM DR デスティネーションからのデータの提供

SVM ディザスタリカバリのワークフロー

災害からリカバリしてデスティネーション SVM からデータを提供するには、デスティネーション SVM をアクティブ化する必要があります。デスティネーション SVM のアクティブ化では、スケジュールされた SnapMirror 転送の停止、実行中の SnapMirror 転送の中止、レプリケーション関係の解除、ソース SVM の停止、デスティネーション SVM の起動が実行されます。

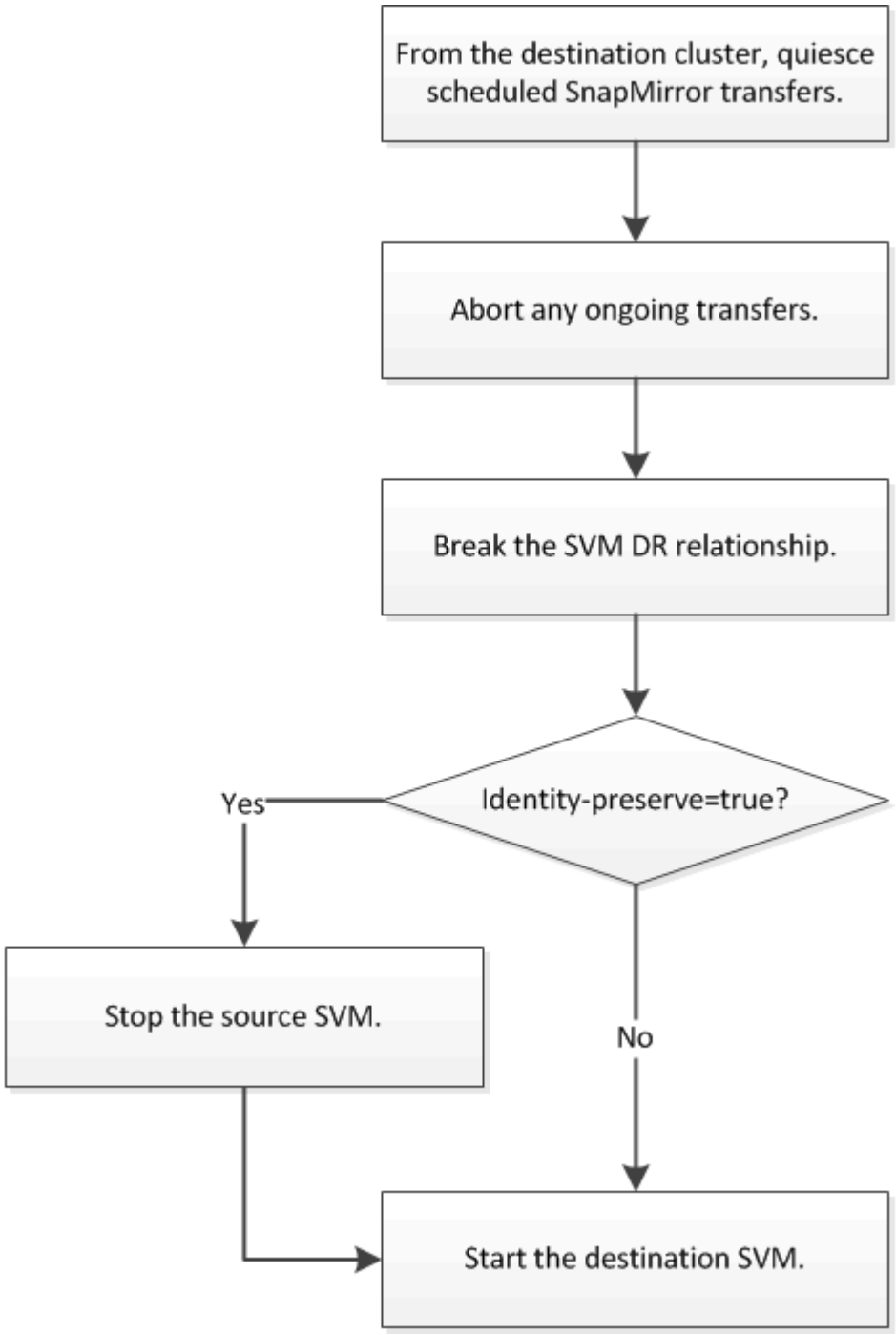

SVM デスティネーションボリュームを書き込み可能にします

クライアントにデータを提供する前に、 SVM デスティネーションボリュームを書き込み可能にする必要があります。手順は、 1 つの例外を除いて、ボリュームレプリケーション用の手順とほとんど同じです。SVM レプリケーション関係の作成時に「 -identity -preserve true 」を設定した場合は、デスティネーション SVM をアクティブ化する前にソース SVM を停止する必要があります。

コマンド構文全体については、マニュアルページを参照してください。

> ディザスタリカバリのシナリオでは、ソース SVM とそのデータにアクセスできなくなり、前回の再同期後の更新が無効または破損している可能性があるため、ソース SVM からディザスタリカバリのデスティネーション SVM への SnapMirror 更新を実行できません。

手順

1. デスティネーション SVM またはデスティネーションクラスタから、デスティネーションへのスケジュールされた転送を停止します。

   「 snapmirror quiesce 」 - source-path_svm_:-destination path_svm_:`

   > 「 -source-path 」オプションと「 -destination-path 」オプションでは、 SVM 名のあとにコロン（ : ）を入力する必要があります。以下の例を参照してください。

   次の例は、ソース SVM 「 vm1 」とデスティネーション SVM 「 vm_backup 」の間のスケジュールされた転送を停止します。

   ```
   cluster_dst::> snapmirror quiesce -source-path svm1: -destination-path
   svm_backup:
   ```

2. デスティネーション SVM またはデスティネーションクラスタから、デスティネーションへの実行中の転送を停止します。

   「 snapmirror abort -source-path SVM_： -destination-path svm_ ：」を実行します

   > 「 -source-path 」オプションと「 -destination-path 」オプションでは、 SVM 名のあとにコロン（ : ）を入力する必要があります。以下の例を参照してください。

   次の例は、ソース SVM 「 vm1 」とデスティネーション SVM 「 vm_backup 」の間の実行中の転送を停止します。

   ```
   cluster_dst::> snapmirror abort -source-path svm1: -destination-path
   svm_backup:
   ```

3. デスティネーション SVM またはデスティネーションクラスタから、レプリケーション関係を解除します。

「 snapmirror break -source-path SVM_： -destination-path svm_ ：」を指定します

> 「 -source-path 」オプションと「 -destination-path 」オプションでは、 SVM 名のあとにコロン（ : ）を入力する必要があります。以下の例を参照してください。

次の例では、ソース SVM 「 vm1 」とデスティネーション SVM 「 vm_backup 」の関係を解除しています。

```
cluster_dst::> snapmirror break -source-path svm1: -destination-path
svm_backup:
```

4. SVM レプリケーション関係の作成時に「 -identity-preserve true 」を設定した場合は、ソース SVM を停止します。

   「 vserver stop -vserver _svm _ 」のように指定します

   次の例は、ソース SVM 「 vm1 」を停止します。

```
cluster_src::> vserver stop svm1
```

5. デスティネーション SVM を起動します。

   「 vserver start -vserver _svm _ 」のように指定します

   次の例は、デスティネーション SVM 「 VM_backup 」を起動します。

```
cluster_dst::> vserver start svm_backup
```

の説明に従って、データアクセス用の SVM デスティネーションボリュームを設定します "データアクセス用のデスティネーションボリュームを設定"。

Copyright Information

Copyright © 2022 NetApp, Inc. All rights reserved. Printed in the U.S. No part of this document covered by copyright may be reproduced in any form or by any means-graphic, electronic, or mechanical, including photocopying, recording, taping, or storage in an electronic retrieval system- without prior written permission of the copyright owner.

Software derived from copyrighted NetApp material is subject to the following license and disclaimer:

THIS SOFTWARE IS PROVIDED BY NETAPP “AS IS” AND WITHOUT ANY EXPRESS OR IMPLIED WARRANTIES, INCLUDING, BUT NOT LIMITED TO, THE IMPLIED WARRANTIES OF MERCHANTABILITY AND FITNESS FOR A PARTICULAR PURPOSE, WHICH ARE HEREBY DISCLAIMED. IN NO EVENT SHALL NETAPP BE LIABLE FOR ANY DIRECT, INDIRECT, INCIDENTAL, SPECIAL, EXEMPLARY, OR CONSEQUENTIAL DAMAGES (INCLUDING, BUT NOT LIMITED TO, PROCUREMENT OF SUBSTITUTE GOODS OR SERVICES; LOSS OF USE, DATA, OR PROFITS; OR BUSINESS INTERRUPTION) HOWEVER CAUSED AND ON ANY THEORY OF LIABILITY, WHETHER IN CONTRACT, STRICT LIABILITY, OR TORT (INCLUDING NEGLIGENCE OR OTHERWISE) ARISING IN ANY WAY OUT OF THE USE OF THIS SOFTWARE, EVEN IF ADVISED OF THE POSSIBILITY OF SUCH DAMAGE.

NetApp reserves the right to change any products described herein at any time, and without notice. NetApp assumes no responsibility or liability arising from the use of products described herein, except as expressly agreed to in writing by NetApp. The use or purchase of this product does not convey a license under any patent rights, trademark rights, or any other intellectual property rights of NetApp.

The product described in this manual may be protected by one or more U.S. patents, foreign patents, or pending applications.

RESTRICTED RIGHTS LEGEND: Use, duplication, or disclosure by the government is subject to restrictions as set forth in subparagraph (c)(1)(ii) of the Rights in Technical Data and Computer Software clause at DFARS 252.277-7103 (October 1988) and FAR 52-227-19 (June 1987).

Trademark Information

NETAPP, the NETAPP logo, and the marks listed at http://www.netapp.com/TM are trademarks of NetApp, Inc. Other company and product names may be trademarks of their respective owners.