SVM DR
デスティネーションからのデータの提供
ONTAP 9

NetApp
July 19, 2022

This PDF was generated from https://docs.netapp.com/ja-jp/ontap/data-protection/svm-disaster-recovery-workflow-concept.html on July 19, 2022. Always check docs.netapp.com for the latest.

目次

SVM DR デスティネーションからのデータの提供 1
SVM ディザスタリカバリのワークフロー 1
SVM デスティネーションボリュームを書き込み可能にします 2

SVM DR デスティネーションからのデータの提供

SVM ディザスタリカバリのワークフロー

災害からリカバリしてデスティネーション SVM からデータを提供するには、デスティネーション SVM をアクティブ化する必要があります。デスティネーション SVM のアクティブ化では、スケジュールされた SnapMirror 転送の停止、実行中の SnapMirror 転送の中止、レプリケーション関係の解除、ソース SVM の停止、デスティネーション SVM の起動が実行されます。

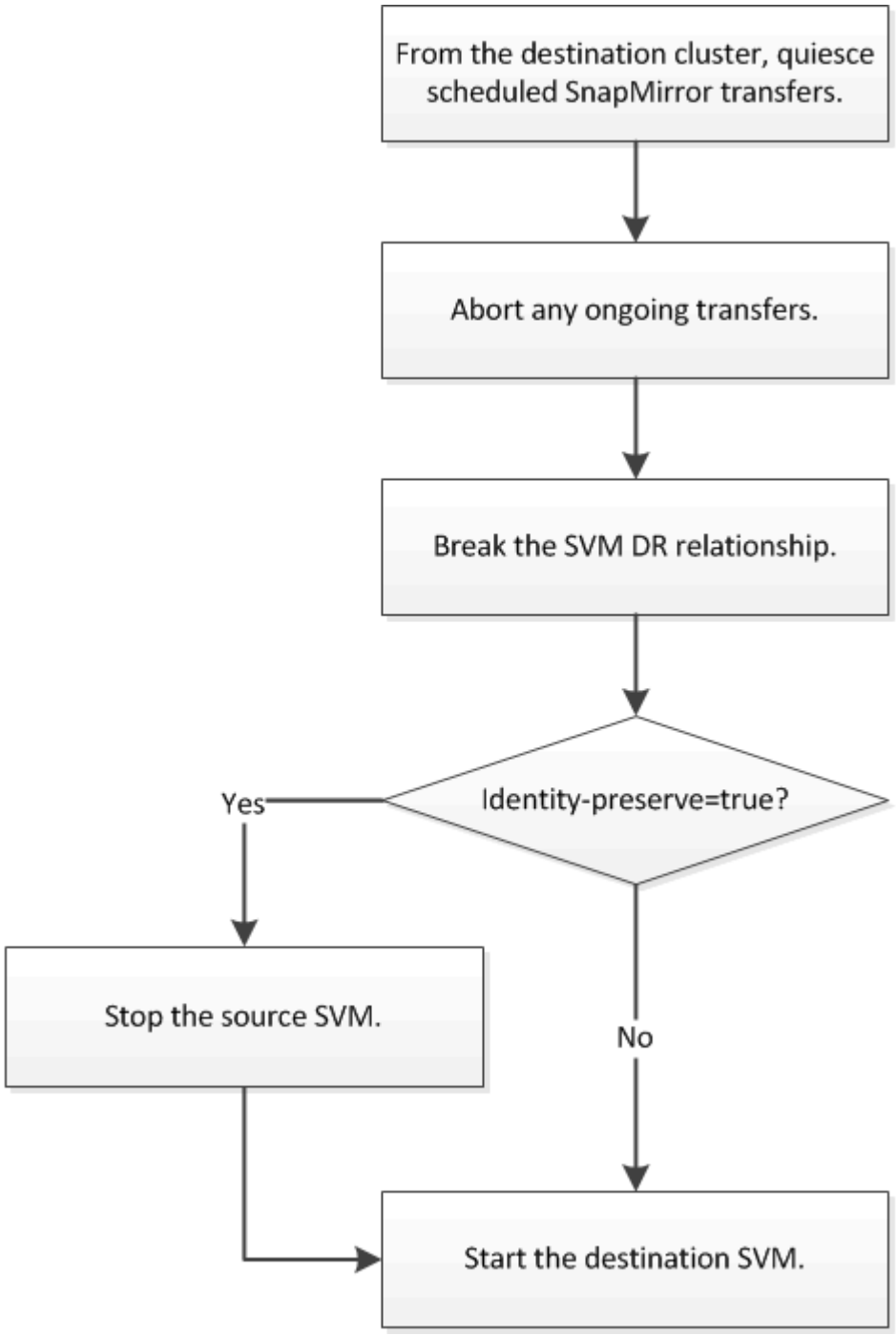

SVM デスティネーションボリュームを書き込み可能にします

クライアントにデータを提供する前に、 SVM デスティネーションボリュームを書き込み可能にする必要があります。手順は、 1 つの例外を除いて、ボリュームレプリケーション用の手順とほとんど同じです。SVM レプリケーション関係の作成時に「 -identity -preserve true 」を設定した場合は、デスティネーション SVM をアクティブ化する前にソース SVM を停止する必要があります。

コマンド構文全体については、マニュアルページを参照してください。

> ディザスタリカバリのシナリオでは、ソース SVM とそのデータにアクセスできなくなり、前回の再同期後の更新が無効または破損している可能性があるため、ソース SVM からディザスタリカバリのデスティネーション SVM への SnapMirror 更新を実行できません。

手順

1. デスティネーション SVM またはデスティネーションクラスタから、デスティネーションへのスケジュールされた転送を停止します。

   「 snapmirror quiesce 」 - source-path_svm_:-destination path_svm_:`

   > 「 -source-path 」オプションと「 -destination-path 」オプションでは、 SVM 名のあとにコロン（ : ）を入力する必要があります。以下の例を参照してください。

   次の例は、ソース SVM 「 vm1 」とデスティネーション SVM 「 vm_backup 」の間のスケジュールされた転送を停止します。

   ```
   cluster_dst::> snapmirror quiesce -source-path svm1: -destination-path
   svm_backup:
   ```

2. デスティネーション SVM またはデスティネーションクラスタから、デスティネーションへの実行中の転送を停止します。

   「 snapmirror abort -source-path SVM_： -destination-path svm_ ：」を実行します

   > 「 -source-path 」オプションと「 -destination-path 」オプションでは、 SVM 名のあとにコロン（ : ）を入力する必要があります。以下の例を参照してください。

   次の例は、ソース SVM 「 vm1 」とデスティネーション SVM 「 vm_backup 」の間の実行中の転送を停止します。

   ```
   cluster_dst::> snapmirror abort -source-path svm1: -destination-path
   svm_backup:
   ```

3. デスティネーション SVM またはデスティネーションクラスタから、レプリケーション関係を解除します。

「 snapmirror break -source-path SVM_： -destination-path svm_ ：」を指定します

> 「 -source-path 」オプションと「 -destination-path 」オプションでは、 SVM 名のあとにコロン（ : ）を入力する必要があります。以下の例を参照してください。

次の例では、ソース SVM 「 vm1 」とデスティネーション SVM 「 vm_backup 」の関係を解除しています。

```
cluster_dst::> snapmirror break -source-path svm1: -destination-path
svm_backup:
```

4. SVM レプリケーション関係の作成時に「 -identity-preserve true 」を設定した場合は、ソース SVM を停止します。

   「 vserver stop -vserver _svm _ 」のように指定します

   次の例は、ソース SVM 「 vm1 」を停止します。

```
cluster_src::> vserver stop svm1
```

5. デスティネーション SVM を起動します。

   「 vserver start -vserver _svm _ 」のように指定します

   次の例は、デスティネーション SVM 「 VM_backup 」を起動します。

```
cluster_dst::> vserver start svm_backup
```

の説明に従って、データアクセス用の SVM デスティネーションボリュームを設定します "データアクセス用のデスティネーションボリュームを設定"。

著作権情報

Copyrightゥ2022 NetApp、Inc. All rights reserved.米国で印刷されていますこのドキュメントは著作権によって保護されています。画像媒体、電子媒体、および写真複写、記録媒体などの機械媒体など、いかなる形式および方法による複製も禁止します。 テープ媒体、または電子検索システムへの保管-著作権所有者の書面による事前承諾なし。

ネットアップの著作物から派生したソフトウェアは、次に示す使用許諾条項および免責条項の対象となります。

このソフトウェアは、ネットアップによって「現状のまま」提供されています。ネットアップは明示的、または商品性および特定目的に対する適合性の暗示的保証を含み、かつこれに限定されないいかなる暗示的な保証も行いません。ネットアップは、いかなる場合でも、間接的、偶発的、特別、懲罰的、または または結果的損害（代替品または代替サービスの調達、使用の損失、データ、利益、またはこれらに限定されないものを含みますが、これらに限定されません。） ただし、契約、厳格責任、または本ソフトウェアの使用に起因する不法行為（過失やその他を含む）のいずれであっても、かかる損害の可能性について知らされていた場合でも、責任の理論に基づいて発生します。

ネットアップは、ここに記載されているすべての製品に対する変更を随時、予告なく行う権利を保有します。ネットアップによる明示的な書面による合意がある場合を除き、ここに記載されている製品の使用により生じる責任および義務に対して、ネットアップは責任を負いません。この製品の使用または購入は、ネットアップの特許権、商標権、またはその他の知的所有権に基づくライセンスの供与とはみなされません。

このマニュアルに記載されている製品は、 1 つ以上の米国特許、その他の国の特許、および出願中の特許によ特許、その他の国の特許、および出願中の特許。

権利の制限について：政府による使用、複製、開示は、 DFARS 252.227-7103 （ 1988 年 10 月）および FAR 52-227-19 （ 1987 年 6 月）の Rights in Technical Data and Computer Software （技術データおよびコンピュータソフトウェアに関する諸権利）条項の（ c ）（ 1 ）（ ii ）項、に規定された制限が適用されます。

商標情報

NetApp、NetAppのロゴ、に記載されているマーク http://www.netapp.com/TM は、NetApp、Inc.の商標です。その他の会社名と製品名は、それを所有する各社の商標である場合があります。