S3 の設定プロセスについて

ONTAP 9

NetApp
July 01, 2022

This PDF was generated from https://docs.netapp.com/ja-jp/ontap/s3-config/workflow-concept.html on July 01, 2022. Always check docs.netapp.com for the latest.

目次

S3 の設定プロセスについて 1
S3 の設定ワークフロー 1
物理ストレージ要件を評価 2
ネットワーク要件を評価 4
新しい S3 ストレージ容量のプロビジョニング先を決定します 5

S3 の設定プロセスについて

S3 の設定ワークフロー

S3 を設定するには、物理ストレージとネットワークの要件を評価して、目的に応じたワークフローを選択します。新規または既存の SVM への S3 アクセスを設定するか、すでに S3 アクセスの設定が完了している既存の SVM にバケットとユーザを追加するかによってワークフローが異なります。

System Managerを使用して新規または既存のStorage VMへのS3アクセスを設定すると、証明書およびネットワーク情報の入力を求められ、S3オブジェクトストレージサーバが1回の操作で作成されます。

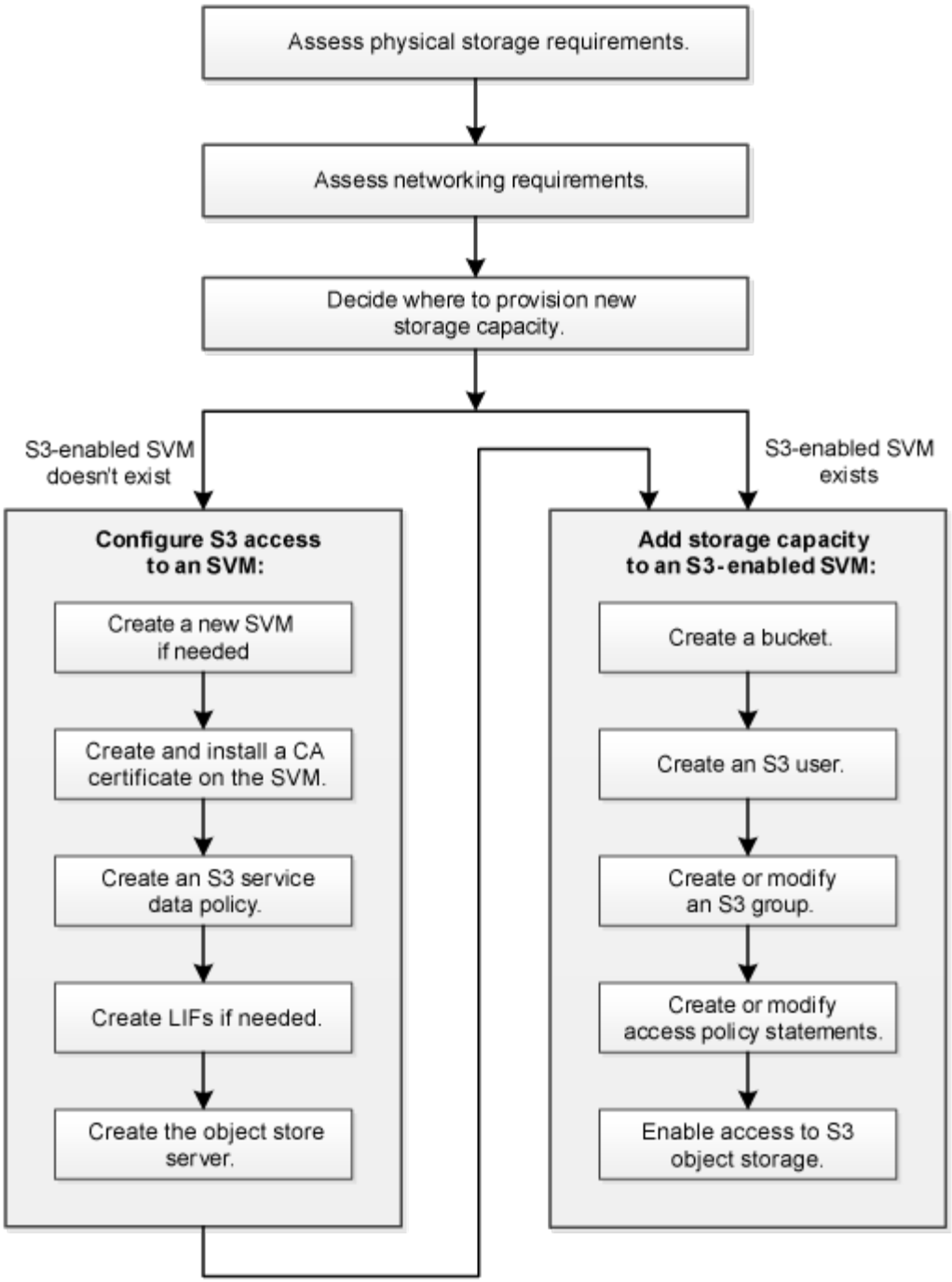

物理ストレージ要件を評価

クライアントの S3 ストレージをプロビジョニングする前に、既存のアグリゲート内に新しいオブジェクトストア用の十分なスペースがあることを確認する必要があります。十分なスペースがない場合は、既存のアグリゲートにディスクを追加するか、必要なタイプと場所で新しいアグリゲートを作成することができます。

S3 対応 SVM で S3 バケットを作成すると、バケットをサポートする FlexGroup ボリュームが自動的に作成されます。基盤となるアグリゲートや FlexGroup コンポーネントを ONTAP Select で自動的に（デフォルト）選択するか、基盤となるアグリゲートや FlexGroup コンポーネントを手動で選択することができます。

アグリゲートと FlexGroup コンポーネントを指定する場合は、たとえば基盤となるディスクに固有のパフォーマンス要件がある場合などに、アグリゲートの構成が FlexGroup ボリュームのプロビジョニングに関するベストプラクティスのガイドラインに従っていることを確認する必要があります。詳細はこちら。

- "FlexGroup ボリューム管理"
- "ネットアップテクニカルレポート 4571-A ：『 NetApp ONTAP FlexGroup Volume Top Best Practices 』"

バケットをCloud Volumes ONTAP から提供している場合は、基盤となるアグリゲートを手動で選択して、使用するノードが1つだけになるようにすることを強く推奨します。両方のノードのアグリゲートを使用すると、ノードが地理的に分離された可用性ゾーンに配置されるため、レイテンシの問題の影響を受けやすくなるため、パフォーマンスに影響を及ぼす可能性があります。詳細はこちら "Cloud Volumes ONTAP 用バケットの作成"。

ONTAP S3 サーバを使用して、ローカルの FabricPool 大容量階層、つまり高パフォーマンス階層と同じクラスタに作成できます。これは、 SSD ディスクが 1 つの HA ペアに接続されている状況で、別の HA ペアの HDD ディスクに階層化 _cold_data を設定する場合などに便利です。このユースケースでは、 S3 サーバとローカルの大容量階層を含むバケットを、パフォーマンス階層とは別の HA ペアに配置する必要があります。ローカル階層化は、 1 ノードクラスタと 2 ノードクラスタではサポートされていません。

手順

1. 既存のアグリゲート内の使用可能なスペースを表示します。

   「 storage aggregate show

   十分なスペースがあるアグリゲートや必要なノードの場所がある場合は、S3構成用のアグリゲートの名前を記録します。

```
cluster-1::> storage aggregate show
Aggregate     Size Available Used% State   #Vols  Nodes  RAID Status
--------- -------- --------- ----- ------- ------ ------ -----------
aggr_0     239.0GB   11.13GB   95% online       1 node1  raid_dp,
                                                         normal
aggr_1     239.0GB   11.13GB   95% online       1 node1  raid_dp,
                                                         normal
aggr_2     239.0GB   11.13GB   95% online       1 node2  raid_dp,
                                                         normal
aggr_3     239.0GB   11.13GB   95% online       1 node2  raid_dp,
                                                         normal
aggr_4     239.0GB   238.9GB   95% online       5 node3  raid_dp,
                                                         normal
aggr_5     239.0GB   239.0GB   95% online       4 node4  raid_dp,
                                                         normal
6 entries were displayed.
```

2. 十分なスペースまたは必要なノードの場所を備えたアグリゲートがない場合は’storage aggregate add-disksコマンドを使用して既存のアグリゲートにディスクを追加するか’storage aggregate createコマンドを使用して新しいアグリゲートを作成します

ネットワーク要件を評価

クライアントに S3 ストレージを提供する前に、 S3 プロビジョニングの要件を満たすようにネットワークが正しく設定されていることを確認する必要があります。

次のクラスタネットワークオブジェクトを設定する必要があります。

- 物理ポートと論理ポート
- ブロードキャストドメイン
- サブネット（必要な場合）
- IPspace （必要に応じて、デフォルトの IPspace に追加）
- フェイルオーバーグループ（必要に応じて、各ブロードキャストドメインのデフォルトのフェイルオーバーグループに追加）
- 外部ファイアウォール

リモートの FabricPool 容量（クラウド）階層およびリモートの S3 クライアントの場合は、データ SVM を使用してデータ LIF を設定する必要があります。FabricPool クラウド階層の場合は、クラスタ間 LIF も設定する必要があります。クラスタピアリングは必要ありません。

ローカル FabricPool の大容量階層には、システム SVM （「 Cluster 」）を使用する必要がありますが、 LIF を設定する方法は 2 つあります。

- クラスタ LIF を使用できます。

  このオプションでは、これ以上 LIF を設定する必要はありませんが、クラスタ LIF のトラフィックが増加します。また、他のクラスタからローカル階層にアクセスできなくなります。

- データ LIF とクラスタ間 LIF を使用できます。

  このオプションを使用するには追加の設定が必要です。たとえば、 S3 プロトコルの LIF を有効にする必要がありますが、ローカル階層には他のクラスタのリモート FabricPool クラウド階層としてもアクセスできます。

手順

1. 使用可能な物理ポートと仮想ポートを表示します。

   「 network port show 」のように表示されます

   - 可能な場合は、データネットワークの速度が最高であるポートを使用する必要があります。
   - 最大限のパフォーマンスを得るためには、データネットワーク内のすべてのコンポーネントの MTU 設定が同じである必要があります。

2. サブネット名を使用して LIF の IP アドレスとネットワークマスク値を割り当てる場合は、そのサブネットが存在し、十分な数のアドレスが使用可能であることを確認します。

   network subnet show

   サブネットには、同じレイヤ 3 サブネットに属する IP アドレスのプールが含まれています。サブネットは 'network subnet create コマンドを使用して作成されます

3. 使用可能な IPspace を表示します。

   network ipspace show

   デフォルトの IPspace またはカスタムの IPspace を使用できます。

4. IPv6 アドレスを使用する場合は、 IPv6 がクラスタで有効になっていることを確認します。

   「 network options ipv6 show 」を参照してください

   必要に応じて 'network options ipv6 modify コマンドを使用して IPv6 を有効にできます

新しい S3 ストレージ容量のプロビジョニング先を決定します

新しい S3 バケットを作成する前に、そのバケットを新規と既存のどちらの SVM に配置するかを決めておく必要があります。これにより、ワークフローが決まります。

選択肢

- 新しい SVM または S3 に対して有効になっていない SVM にバケットをプロビジョニングする場合は、次のトピックに記載された手順を実行します。

  "S3 用の SVM を作成します"

  "S3のバケットを作成します"

  S3 は NFS と SMB を備えた SVM 内にも共存できますが、次のいずれかに該当する場合は、新しい SVM を作成することもできます。

  - クラスタで S3 を初めて有効にする場合。
  - クラスタ内の既存の SVM で S3 サポートを有効にするのが望ましくない場合。
  - クラスタ内に S3 対応 SVM が 1 つ以上あり、パフォーマンス特性が異なる別の S3 サーバが必要な場合。SVM で S3 を有効にしたあとに、バケットのプロビジョニングに進みます。

- 既存の S3 対応 SVM に初期バケットまたは追加のバケットをプロビジョニングする場合は、次のトピックに記載された手順を実行します。

  "S3のバケットを作成します"

著作権情報

Copyrightゥ2022 NetApp、Inc. All rights reserved.米国で印刷されていますこのドキュメントは著作権によって保護されています。画像媒体、電子媒体、および写真複写、記録媒体などの機械媒体など、いかなる形式および方法による複製も禁止します。 テープ媒体、または電子検索システムへの保管-著作権所有者の書面による事前承諾なし。

ネットアップの著作物から派生したソフトウェアは、次に示す使用許諾条項および免責条項の対象となります。

このソフトウェアは、ネットアップによって「現状のまま」提供されています。ネットアップは明示的、または商品性および特定目的に対する適合性の暗示的保証を含み、かつこれに限定されないいかなる暗示的な保証も行いません。ネットアップは、いかなる場合でも、間接的、偶発的、特別、懲罰的、または または結果的損害（代替品または代替サービスの調達、使用の損失、データ、利益、またはこれらに限定されないものを含みますが、これらに限定されません。） ただし、契約、厳格責任、または本ソフトウェアの使用に起因する不法行為（過失やその他を含む）のいずれであっても、かかる損害の可能性について知らされていた場合でも、責任の理論に基づいて発生します。

ネットアップは、ここに記載されているすべての製品に対する変更を随時、予告なく行う権利を保有します。ネットアップによる明示的な書面による合意がある場合を除き、ここに記載されている製品の使用により生じる責任および義務に対して、ネットアップは責任を負いません。この製品の使用または購入は、ネットアップの特許権、商標権、またはその他の知的所有権に基づくライセンスの供与とはみなされません。

このマニュアルに記載されている製品は、 1 つ以上の米国特許、その他の国の特許、および出願中の特許によ特許、その他の国の特許、および出願中の特許。

権利の制限について：政府による使用、複製、開示は、 DFARS 252.227-7103 （ 1988 年 10 月）および FAR 52-227-19 （ 1987 年 6 月）の Rights in Technical Data and Computer Software （技術データおよびコンピュータソフトウェアに関する諸権利）条項の（ c ）（ 1 ）（ ii ）項、に規定された制限が適用されます。

商標情報

NetApp、NetAppのロゴ、に記載されているマーク http://www.netapp.com/TM は、NetApp、Inc.の商標です。その他の会社名と製品名は、それを所有する各社の商標である場合があります。