廃止された EMS イベントマッピングを更新します

ONTAP 9

NetApp
April 12, 2022

This PDF was generated from https://docs.netapp.com/ja-jp/ontap/error-messages/ems-routing-notifications-models-concept.html on April 12, 2022. Always check docs.netapp.com for the latest.

目次

廃止された EMS イベントマッピングを更新します 1
EMS イベントのマッピングモデル 1
廃止された ONTAP コマンドから EMS イベントマッピングを更新します 4

廃止された EMS イベントマッピングを更新します

EMS イベントのマッピングモデル

ONTAP 9.0 よりも前のバージョンでは、 EMS イベントはイベント名のパターンマッチングに基づいてイベントデスティネーションにのみマッピングできました。このモデルを使用する ONTAP コマンドセット (event destination `, event route') は、 ONTAP の最新バージョンで引き続き使用できますが、 ONTAP 9.0 以降では廃止されています。

ONTAP 9.0 以降 ONTAP では、「 event filter 」、「 event notification 」、および「 event notification destination 」コマンドセットを使用して、複数のフィールドでパターンマッチングが行われる、よりスケーラブルなイベントフィルタモデルを使用することができます。

廃止されたコマンドを使用して EMS マッピングが設定されている場合は、「 event filter 」、「 event notification 」、および「 event notification destination 」コマンドセットを使用するようにマッピングを更新する必要があります。

イベントの送信先には、次の 2 種類があります。

1. * システムで生成される送信先 * ：システムで生成される 5 つのイベントの送信先があります（デフォルトで作成）。
   - 「 AllEvents 」
   - ASUP
   - 「批評家」
   - 「ポケベル」
   - 「トラップホスト」

     システムで生成される宛先の一部は、特別な目的に使用されます。たとえば、 ASUP デスティネーションは、 callhome.* イベントを ONTAP の AutoSupport モジュールにルーティングして AutoSupport メッセージを生成します。

2. * ユーザーが作成した宛先 *: これらは 'event destination create コマンドを使用して手動で作成されます

```
cluster-1::event*> destination show
                                                                      Hide
Name             Mail Dest.        SNMP Dest.         Syslog Dest.
Params
---------------- ----------------- ------------------ ------------------
------
allevents        -                 -                  -
false
asup             -                 -                  -
false
criticals        -                 -                  -
false
pager            -                 -                  -
false
traphost         -                 -                  -
false
5 entries were displayed.
+
cluster-1::event*> destination create -name test -mail test@xyz.com
This command is deprecated. Use the "event filter", "event notification
destination" and "event notification" commands, instead.
+
cluster-1::event*> destination show
+
Hide
Name             Mail Dest.        SNMP Dest.         Syslog Dest.
Params
---------------- ----------------- ------------------ ------------------
------
allevents        -                 -                  -
false
asup             -                 -                  -
false
criticals        -                 -                  -
false
pager            -                 -                  -
false
test             test@xyz.com      -                  -
false
traphost         -                 -                  -
false
6 entries were displayed.
```

廃止されたモデルでは 'event route add-destinations コマンドを使用して 'EMS イベントは個別に宛先にマッピングされます

```
cluster-1::event*> route add-destinations -message-name raid.aggr.*
-destinations test
This command is deprecated. Use the "event filter", "event notification
destination" and "event notification" commands, instead.
4 entries were acted on.

cluster-1::event*> route show -message-name raid.aggr.*
                                                                    Freq
Time
Message                           Severity       Destinations   Threshd
Threshd
--------------------------------- -------------- -------------- -------
-------
raid.aggr.autoGrow.abort          NOTICE         test           0       0
raid.aggr.autoGrow.success        NOTICE         test           0       0
raid.aggr.lock.conflict           INFORMATIONAL  test           0       0
raid.aggr.log.CP.count            DEBUG          test           0       0
4 entries were displayed.
```

拡張性に優れた新しい EMS イベント通知メカニズムは、イベントフィルタとイベント通知の送信先に基づいています。新しいイベント通知メカニズムの詳細については、次の技術情報アーティクルを参照してください。

- "ONTAP 9 のイベント管理システムの概要"

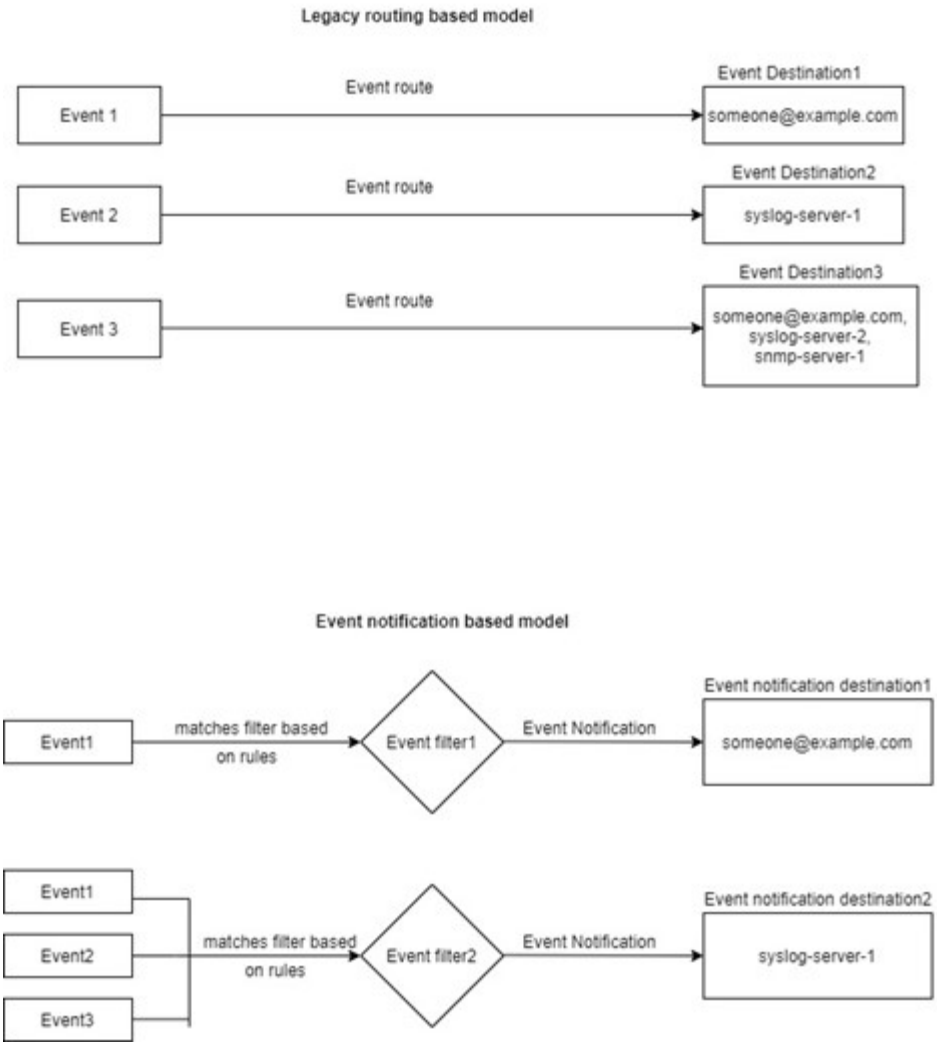

廃止された **ONTAP** コマンドから **EMS** イベントマッピングを更新します

現在、廃止された ONTAP コマンドセット (event destination`, event route') を使用して EMS イベントマッピングが設定されている場合は、この手順に従って、「 event filter`, `event notification`, および' event notification destination 'コマンドセットを使用するようにマッピングを更新する必要があります。

手順

1. event destination show コマンドを使用して、システム内のすべてのイベントの送信先を一覧表示します。

```
cluster-1::event*> destination show

Hide
Name             Mail Dest.        SNMP Dest.         Syslog Dest.
Params
---------------- ----------------- ------------------ ------------------
------
allevents        -                 -                  -
false
asup             -                 -                  -
false
criticals        -                 -                  -
false
pager            -                 -                  -
false
test             test@xyz.com      -                  -
false
traphost         -                 -                  -
false
6 entries were displayed.
```

2. 各送信先について、「 event route show -destinations <destination name> 」コマンドを使用して、マッピングされているイベントを一覧表示します。

```
cluster-1::event*> route show -destinations test
                                                                  Freq
Time
Message                           Severity       Destinations   Threshd
Threshd
-------------------------------- -------------- -------------- -------
-------
raid.aggr.autoGrow.abort          NOTICE         test           0       0
raid.aggr.autoGrow.success        NOTICE         test           0       0
raid.aggr.lock.conflict           INFORMATIONAL  test           0       0
raid.aggr.log.CP.count            DEBUG          test           0       0
4 entries were displayed.
```

3. これらすべてのイベントのサブセットを含む対応するイベントフィルタを作成しますたとえば 'raid.aggr.`* イベントだけを含める場合は ' フィルタの作成時に 'message-name' パラメータにワイルドカードを使用します単一のイベントに対するフィルタを作成することもできます。

> 最大 50 個のイベントフィルタを作成できます。

```
cluster-1::event*> filter create -filter-name test_events

cluster-1::event*> filter rule add -filter-name test_events -type
include -message-name raid.aggr.*

cluster-1::event*> filter show -filter-name test_events
Filter Name Rule     Rule      Message Name           SNMP Trap Type
Severity
            Position Type
----------- -------- --------- ---------------------- ---------------
--------
test_events
            1        include   raid.aggr.*            *               *
            2        exclude   *                      *               *
2 entries were displayed.
```

4. イベントの送信先エンドポイントごとに ' イベント通知の送信先 ' を作成します（ SMTP/SNMP/syslog など）

```
cluster-1::event*> notification destination create -name dest1 -email
test@xyz.com

cluster-1::event*> notification destination show
Name            Type        Destination
--------------  ----------  ---------------------
dest1           email       test@xyz.com (via "localhost" from
"admin@localhost", configured in "event config")
snmp-traphost   snmp        - (from "system snmp traphost")
2 entries were displayed.
```

5. イベントフィルタをイベント通知の送信先にマッピングして、イベント通知を作成します。

```
cluster-1::event*> notification create -filter-name asup_events
-destinations dest1

cluster-1::event*> notification show
ID   Filter Name                      Destinations
---- ------------------------------  -----------------
1    default-trap-events             snmp-traphost
2    asup_events                     dest1
2 entries were displayed.
```

6. イベントルートマッピングを持つ各イベントの送信先に対して ' 手順 1 〜 5 を繰り返します

SNMP 送信先にルーティングされるイベントは 'snmp-traphost イベント通知先にマッピングする必要がありますSNMP トラップホストの送信先では、システムで設定された SNMP トラップホストを使用します。

```
cluster-1::event*> system snmp traphost add 10.234.166.135

cluster-1::event*> system snmp traphost show
        scspr2410142014.gdl.englab.netapp.com
(scspr2410142014.gdl.englab.netapp.com) <10.234.166.135>    Community:
public

cluster-1::event*> notification destination show -name snmp-traphost

                Destination Name: snmp-traphost
             Type of Destination: snmp
                     Destination: 10.234.166.135 (from "system snmp
traphost")
 Server CA Certificates Present?: -
   Client Certificate Issuing CA: -
Client Certificate Serial Number: -
       Client Certificate Valid?: -
```

Copyright Information

Copyright © 2022 NetApp, Inc. All rights reserved. Printed in the U.S. No part of this document covered by copyright may be reproduced in any form or by any means-graphic, electronic, or mechanical, including photocopying, recording, taping, or storage in an electronic retrieval system- without prior written permission of the copyright owner.

Software derived from copyrighted NetApp material is subject to the following license and disclaimer:

THIS SOFTWARE IS PROVIDED BY NETAPP “AS IS” AND WITHOUT ANY EXPRESS OR IMPLIED WARRANTIES, INCLUDING, BUT NOT LIMITED TO, THE IMPLIED WARRANTIES OF MERCHANTABILITY AND FITNESS FOR A PARTICULAR PURPOSE, WHICH ARE HEREBY DISCLAIMED. IN NO EVENT SHALL NETAPP BE LIABLE FOR ANY DIRECT, INDIRECT, INCIDENTAL, SPECIAL, EXEMPLARY, OR CONSEQUENTIAL DAMAGES (INCLUDING, BUT NOT LIMITED TO, PROCUREMENT OF SUBSTITUTE GOODS OR SERVICES; LOSS OF USE, DATA, OR PROFITS; OR BUSINESS INTERRUPTION) HOWEVER CAUSED AND ON ANY THEORY OF LIABILITY, WHETHER IN CONTRACT, STRICT LIABILITY, OR TORT (INCLUDING NEGLIGENCE OR OTHERWISE) ARISING IN ANY WAY OUT OF THE USE OF THIS SOFTWARE, EVEN IF ADVISED OF THE POSSIBILITY OF SUCH DAMAGE.

NetApp reserves the right to change any products described herein at any time, and without notice. NetApp assumes no responsibility or liability arising from the use of products described herein, except as expressly agreed to in writing by NetApp. The use or purchase of this product does not convey a license under any patent rights, trademark rights, or any other intellectual property rights of NetApp.

The product described in this manual may be protected by one or more U.S. patents, foreign patents, or pending applications.

RESTRICTED RIGHTS LEGEND: Use, duplication, or disclosure by the government is subject to restrictions as set forth in subparagraph (c)(1)(ii) of the Rights in Technical Data and Computer Software clause at DFARS 252.277-7103 (October 1988) and FAR 52-227-19 (June 1987).

Trademark Information

NETAPP, the NETAPP logo, and the marks listed at http://www.netapp.com/TM are trademarks of NetApp, Inc. Other company and product names may be trademarks of their respective owners.