CLI を使用して EMS イベント通知を設定します

ONTAP 9

NetApp
May 03, 2022

This PDF was generated from https://docs.netapp.com/ja-jp/ontap/error-messages/config-workflow-task.html on May 03, 2022. Always check docs.netapp.com for the latest.

目次

CLI を使用して EMS イベント通知を設定します 1
EMS の設定ワークフロー 1
重要なイベント通知の送信先を決定します 1
重要な EMS イベントの通知を E メールで送信するように設定します 2
重要な EMS イベントの通知を syslog サーバに転送するための設定 2
SNMP トラップホストでイベント通知を受信するように設定します 3
重要な EMS イベントについて、通知を REST API サーバに転送するように設定します 4

CLI を使用して EMS イベント通知を設定します

EMS の設定ワークフロー

重要な EMS イベント通知は、 E メールで送信されるか、 syslog サーバに転送されるか、 SNMP トラップホストに転送されるか、または REST API サーバに転送されるように設定する必要があります。これにより、適切な修正措置を講じてシステムの停止を回避できます。

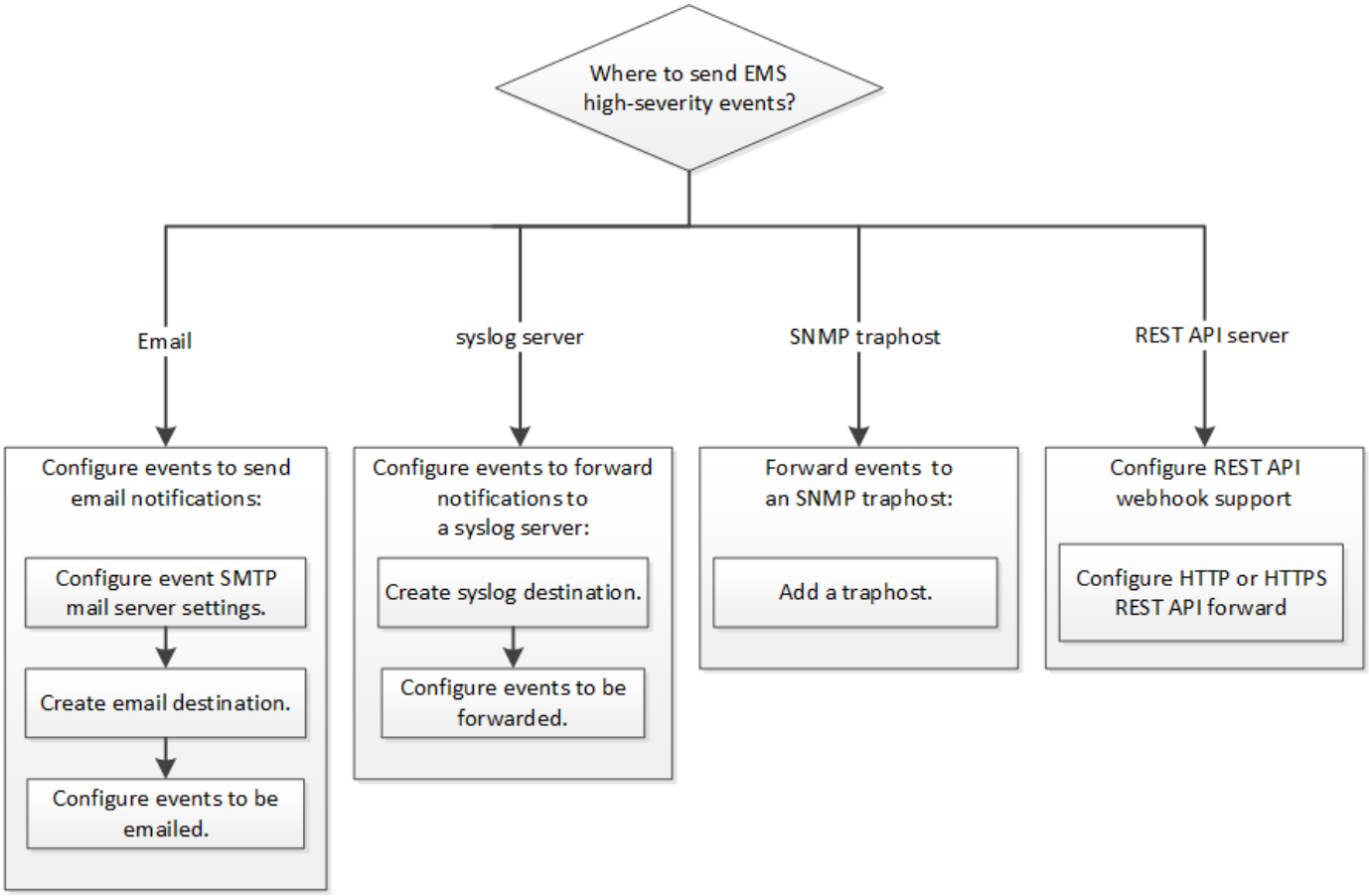

重要なイベント通知の送信先を決定します

重要な EMS イベントの通知について設定する前に、通知を E メールアドレス、 syslog サーバ、 SNMP トラップホスト、 REST API サーバのいずれに送信するかを決めておく必要があります。

サーバやアプリケーションなどの他のシステムで記録されたイベントを集約するためにすでに syslog サーバを使用している場合は、ストレージシステムの重要なイベントの通知にもその syslog サーバを使用すると簡単です。

syslog サーバがまだない場合は、重要なイベントの通知に E メールを使用すると便利です。

イベント通知をすでに SNMP トラップホストに転送している場合は、そのトラップホストで重要なイベントについても監視できます。

選択肢

- イベント通知を送信するように EMS を設定します。

状況	参照先
EMS の重要なイベント通知を E メールアドレスに送信します	重要な EMS イベントの通知を E メールで送信するように設定します
EMS の重要なイベント通知を syslog サーバに転送します	重要な EMS イベントの通知を syslog サーバに転送するように設定します
EMS のイベント通知を SNMP トラップホストに転送する	SNMP トラップホストでイベント通知を受信するように設定します
EMS のイベント通知を REST API サーバに転送する場合	重要な EMS イベントについて、通知を REST API サーバに転送するように設定します

重要な EMS イベントの通知を E メールで送信するように設定します

重要なイベントの通知を E メールで受信するには、重要なアクティビティを示すイベントに関する E メールメッセージを送信するように EMS を設定する必要があります。

クラスタで E メールアドレスを解決するように DNS が設定されている必要があります。

このタスクは、クラスタの実行中であれば、 ONTAP コマンドラインでコマンドを入力していつでも実行できます。

手順

1. イベント用の SMTP メールサーバを設定します。

   event config modify -mail-server mailhost.your_domain -mail-from cluster_admin@your_domain

2. イベントの通知に使用する E メール送信先を作成します。

   イベント通知の送信先 create -name storage-admins -email your_email@your_domain

3. 重要なイベントの通知を E メールで送信するように設定します。

   'event notification create -filter-name important-events -destinations storage-admins

重要な EMS イベントの通知を syslog サーバに転送するための設定

重大なイベントの通知を syslog サーバに記録するには、重要なアクティビティを示すイベントに関する通知を転送するように EMS を設定する必要があります。

クラスタで syslog サーバ名を解決するように DNS が設定されている必要があります。

イベント通知用の syslog サーバがまだない場合は、先に syslog サーバを作成する必要があります。他のシステムのイベントを記録するためにすでに syslog サーバを使用している場合は、重要なイベントの通知にも同じ syslog サーバを使用できます。

このタスクは、クラスタの実行中であれば、 ONTAP コマンドラインでコマンドを入力していつでも実行できます。

手順

1. 重要なイベントの転送先の syslog サーバを作成します。

   event notification destination create -name syslog-ems -syslog syslog-server-address

2. 重要なイベントについて、 syslog サーバに通知を転送するように設定します。

   event notification create -filter-name important-events -destinations syslog-ems を指定します

SNMP トラップホストでイベント通知を受信するように設定します

SNMP トラップホストでイベント通知を受信するには、トラップホストを設定する必要があります。

必要なもの

- クラスタで SNMP トラップと SNMP トラップが有効になっている必要があります。

  SNMP トラップと SNMP トラップはデフォルトで有効になっています。

- クラスタでトラップホスト名を解決するように DNS が設定されている必要があります。

イベント通知（ SNMP トラップ）を受信するように設定した SNMP トラップホストがまだない場合は、SNMP トラップホストを追加する必要があります。

このタスクは、クラスタの実行中であれば、 ONTAP コマンドラインでコマンドを入力していつでも実行できます。

ステップ

1. イベント通知を受信するように設定された SNMP トラップホストがまだない場合は、次のいずれかを追加します。

   'system snmp traphost add -peer-address_snmp_traphost *name*`

   SNMP でデフォルトでサポートされるすべてのイベント通知が SNMP トラップホストに転送されます。

重要な EMS イベントについて、通知を REST API サーバに転送するように設定します

REST API サーバでイベント通知を受信するには、 REST API webhook サポートを設定する必要があります。

作業を開始する前に

- EMS イベントを受信できる REST API / webhook サポートを備えたサーバが必要です。
- REST API サーバでは、サーバ側またはクライアント側のセキュリティ証明書を利用できます。
- 証明書の設定は、デスティネーションによって決定されます。宛先に基づく証明書構成の概要については、次を参照してください。
  - * http * ： - 証明書が含まれていません
  - * https * ： - サーバ証明書は ONTAP システムで検証されます。必要に応じて、サーバを検証するために ONTAP システムから送信されるクライアント証明書を設定できます。
- クライアント側の証明書には、ソース ONTAP システムにインストールできる秘密鍵と証明書の両方が必要です。

> クライアント証明書とサーバ証明書 REST API フォワードの両方を設定する場合は、クライアント側の証明書を使用するためにサーバ側の証明書が必要です。そのため、クライアント側の手順に従って両方の認証方法を使用する必要があります。

HTTP REST API 転送の設定

このタスクは、クラスタの実行中であれば、 ONTAP コマンドラインでコマンドを入力していつでも実行できます。

手順

1. 「 important-events 」フィルタの新しい宛先「 restapi-ems 」を作成します。

   イベント通知の宛先 create -name restapi-ems-rest-api-url\http://<url_to_rest_api_server>`

2. 「 important-events 」フィルタを新しい「 restapi-ems 」デスティネーションにリンクする通知を作成します。

   event notification create -filter-name important-events -destinations restapi-ems`

サーバ証明書の設定 HTTPS REST API 転送

この手順では、以前にサーバ側の秘密鍵とパブリック証明書を生成していることを前提としています。また、ONTAP にインストールできるルート証明書があることも前提としています。

手順

1. 適切なサーバ秘密鍵とパブリック証明書を REST API サーバにインストールします。

   > 具体的な手順はサーバによって異なります。

2. ONTAP にサーバのルート証明書をインストールします。

   「 security certificate install-type server-ca 」を入力します

   コマンドでパブリック証明書を照会します。

3. 「 important-events 」フィルタの「 restapi-ems 」デスティネーションを作成します。

   サーバ側の証明書を使用するには、 HTTPS 方式を使用する必要があります。

   イベント通知の宛先 create -name restapi-ems-rest-api-url\https://<url_to_rest_api_server>`

4. 「 important-events 」フィルタと新しい「 restapi-ems 」宛先をリンクする通知を作成します。

   event notification create -filter-name important-events -destinations restapi-ems`

クライアント証明書の **HTTPS REST API** 転送の設定

クライアント証明書の使用は任意であり、サーバによるクライアント認証が必要な場合にのみ必要です。この手順では、クライアントの秘密鍵とパブリック証明書を以前に生成していることを前提としています。

手順

1. 適切なルート証明書と中間証明書を REST API サーバにインストールして、クライアント証明書を検証します。
2. ONTAP にクライアント証明書をインストールします。

   「 security certificate install -type client 」を参照してください

   コマンドは、秘密鍵とパブリック証明書を照会します。

3. 「 important-events 」フィルタの「 restapi-ems 」デスティネーションを作成します。

   イベント通知の宛先 create -name restapi-ems-rest-api-url https://<url_to_rest_api_server> -certificate -authority <issuer of the client certificate-serial <serial of the client certificate>`

4. 「 important-events 」フィルタを新しい「 restapi-ems 」宛先にリンクする通知を作成します。

   event notification create -filter-name important-events -destinations restapi-ems`

Copyright Information

Copyright © 2022 NetApp, Inc. All rights reserved. Printed in the U.S. No part of this document covered by copyright may be reproduced in any form or by any means-graphic, electronic, or mechanical, including photocopying, recording, taping, or storage in an electronic retrieval system- without prior written permission of the copyright owner.

Software derived from copyrighted NetApp material is subject to the following license and disclaimer:

THIS SOFTWARE IS PROVIDED BY NETAPP “AS IS” AND WITHOUT ANY EXPRESS OR IMPLIED WARRANTIES, INCLUDING, BUT NOT LIMITED TO, THE IMPLIED WARRANTIES OF MERCHANTABILITY AND FITNESS FOR A PARTICULAR PURPOSE, WHICH ARE HEREBY DISCLAIMED. IN NO EVENT SHALL NETAPP BE LIABLE FOR ANY DIRECT, INDIRECT, INCIDENTAL, SPECIAL, EXEMPLARY, OR CONSEQUENTIAL DAMAGES (INCLUDING, BUT NOT LIMITED TO, PROCUREMENT OF SUBSTITUTE GOODS OR SERVICES; LOSS OF USE, DATA, OR PROFITS; OR BUSINESS INTERRUPTION) HOWEVER CAUSED AND ON ANY THEORY OF LIABILITY, WHETHER IN CONTRACT, STRICT LIABILITY, OR TORT (INCLUDING NEGLIGENCE OR OTHERWISE) ARISING IN ANY WAY OUT OF THE USE OF THIS SOFTWARE, EVEN IF ADVISED OF THE POSSIBILITY OF SUCH DAMAGE.

NetApp reserves the right to change any products described herein at any time, and without notice. NetApp assumes no responsibility or liability arising from the use of products described herein, except as expressly agreed to in writing by NetApp. The use or purchase of this product does not convey a license under any patent rights, trademark rights, or any other intellectual property rights of NetApp.

The product described in this manual may be protected by one or more U.S. patents, foreign patents, or pending applications.

RESTRICTED RIGHTS LEGEND: Use, duplication, or disclosure by the government is subject to restrictions as set forth in subparagraph (c)(1)(ii) of the Rights in Technical Data and Computer Software clause at DFARS 252.277-7103 (October 1988) and FAR 52-227-19 (June 1987).

Trademark Information

NETAPP, the NETAPP logo, and the marks listed at http://www.netapp.com/TM are trademarks of NetApp, Inc. Other company and product names may be trademarks of their respective owners.