System Manager を使用したクラスタ管理

ONTAP 9

NetApp
May 28, 2022

This PDF was generated from https://docs.netapp.com/ja-jp/ontap/concept_administration_overview.html on May 28, 2022. Always check docs.netapp.com for the latest.

目次

System Manager を使用したクラスタ管理 . . . 1
System Manager の管理の概要 . . . 1
System Manager を使用してクラスタにアクセスする . . . 2
ライセンスキーを追加して新しい機能を有効にします . . . 3
サポートケースの表示と送信 . . . 3
リスクを監視 . . . 4
システムの最適化に役立つ分析情報を取得できます . . . 6
ハードウェア構成を表示して問題を特定します . . . 8
System Managerを使用してローカル階層を追加（作成）します . . . 11
System Managerを使用してローカル階層を編集します . . . 15
ローカル階層への容量の追加（アグリゲートへのディスクの追加） . . . 16
ローカル階層にキャッシュを追加してください . . . 18
ノードを管理 . . . 18

System Manager を使用したクラスタ管理

System Manager の管理の概要

System Manager は、グラフィカルな管理インターフェイスで、 Web ブラウザを使用して、ストレージシステムおよびストレージオブジェクト（ディスク、ボリューム、ストレージ階層など）を管理したり、ストレージシステムに関連する一般的な管理タスクを実行したりできます。

このセクションで説明する手順は、 ONTAP 9.7 以降のリリースの System Manager を使用してクラスタを管理する場合に役立ちます。

- ONTAP 9.8 以降、 System Manager は実行ファイルとしては提供されなくなりました。Web サービスとして ONTAP ソフトウェアに搭載されており、デフォルトで有効になっていて、ブラウザからアクセスできます。
- ONTAP 9.6 以降では、 System Manager の名前が変更されています。ONTAP 9.5 以前では、 OnCommand システムマネージャと呼ばれていました。ONTAP 9.6 以降では、System Manager と呼ばれます。
- 従来の System Manager （ ONTAP 9.7 以前でのみ使用可能）を使用している場合は、を参照してください "System Manager Classic （ ONTAP 9.0 から 9.7 ）"

System Manager のダッシュボードを使用すると、重要なアラートと通知、ストレージ階層とボリュームの効率性と容量、クラスタで使用可能なノード、 HA ペアのノードのステータス、最もアクティブなアプリケーションとオブジェクト、 およびクラスタまたはノードのパフォーマンス指標。

System Manager では、次のような多くの一般的な作業を実行できます。

- クラスタを作成し、ネットワークを設定し、クラスタのサポートの詳細を設定する。
- ディスク、ローカル階層、ボリューム、 qtree などのストレージオブジェクトを構成し、管理する クォータが含まれます。
- SMB および NFS などのプロトコルを設定し、ファイル共有をプロビジョニングする
- FC 、 FCoE 、 NVMe 、 iSCSI などのプロトコルをブロックアクセス用に設定する。
- サブネット、ブロードキャストドメイン、データ / 管理インターフェイス、インターフェイスグループなどのネットワークコンポーネントを作成および設定する。
- ミラー関係とバックアップ関係をセットアップおよび管理する。
- クラスタ管理、ストレージノード管理、および Storage Virtual Machine （ Storage VM ）管理の処理を実行する。
- Storage VM の作成と設定、 Storage VM に関連付けられたストレージオブジェクトの管理、および Storage VM サービスの管理を行う。
- クラスタでハイアベイラビリティ（ HA ）構成を監視および管理する。
- ノードに対してその状態に関係なくリモートでログイン、管理、監視、および管理を行うようにサービスプロセッサを設定します。

System Manager の用語

System Manager では、 ONTAP の一部の主要機能について、 CLI とは異なる用語が使用されます。

- * ローカルティア * –データを保存する物理ソリッドステート・ドライブまたはハードディスク・ドライブのセット。これらはアグリゲートとして認識されていることがあります。実際、 ONTAP CLI を使用している場合は、ローカル階層を表す用語として「 _aggregate_used 」が表示されます。
- * クラウド階層 * – ONTAP で使用されるクラウド内のストレージで、何らかの理由でデータをオンプレミスに保存する必要がある場合。FabricPool のクラウド部分について考えている場合は、すでにその点を把握しています。また、 StorageGRID システムを使用している場合は、クラウドがオフプレミスになっているとは限りません。（オンプレミスでのクラウドレベルのエクスペリエンスは、 *private_cloud* と呼ばれています）。
- * Storage VM * – ONTAP 内で実行される仮想マシンで、クライアントにストレージサービスとデータサービスを提供します。これは、 _ SVM _ または _ SVM _ であることがわかります。
- * ネットワーク・インターフェイス * - 物理ネットワーク・ポートに割り当てられたアドレスとプロパティ。これは、 _ 論理インターフェイス（ LIF ） _ であることがわかります。
- * Pause * - 処理を停止するアクション。ONTAP 9.8 より前のバージョンの System Manager では、 _quiesce と呼ぶこともあります。

System Manager を使用してクラスタにアクセスする

コマンドラインインターフェイス（ CLI ）ではなくグラフィカルインターフェイスを使用してクラスタにアクセスして管理するには、 System Manager を使用します。System Manager は ONTAP に搭載されている Web サービスでデフォルトで有効になっており、ブラウザを使用してアクセスできます。

必要なもの

- admin ロールと http アプリケーション・タイプおよび console アプリケーション・タイプで構成されたクラスタ・ユーザ・アカウントを持っている必要があります
- ブラウザでクッキーとサイトのデータを有効にしておく必要があります。

System Managerには、クラスタ管理ネットワークインターフェイス（LIF）またはノード管理ネットワークインターフェイス（LIF）を使用してアクセスできます。System Managerに無停止でアクセスするには、クラスタ管理ネットワークインターフェイス（LIF）を使用する必要があります。

手順

1. Webブラウザで、クラスタ管理ネットワークインターフェイスのIPアドレスを指定してアクセスします。
   - IPv4 を使用している場合：「 * https://*cluster-mgmt-LIF*`* 」
   - IPv6 を使用している場合：「 * https://[*cluster-mgmt-LIF*]`* 」

   System Manager のブラウザアクセスでサポートされるのは HTTPS のみです。

   自己署名のデジタル証明書がクラスタで使用されている場合、信頼されていない証明書であることを示す警告がブラウザ画面に表示されることがあります。危険を承諾してアクセスを続行するか、認証局（ CA ）の署名のあるデジタル証明書をクラスタにインストールしてサーバを認証します。

2. * オプション： * CLI を使用してアクセスバナーを設定している場合は、 * 警告 * ダイアログボックスに表示されるメッセージを読み、必要なオプションを選択して続行します。

   Security Assertion Markup Language （ SAML ）認証が有効になっているシステムでは、このオプションはサポートされていません。

   - 続行しない場合は、 * Cancel * をクリックしてブラウザを閉じます。
   - 続行する場合は、 * OK * をクリックして System Manager のログインページに移動します。
3. クラスタ管理者のクレデンシャルを使用して System Manager にログインします。

> ONTAP 9.11.1以降では、System Managerにログインするときにロケールを指定できます。ロケールでは、言語、通貨、時刻と日付の形式、同様の設定など、特定のローカライズ設定が指定されます。ONTAP 9.10.1以前では、ロケールはブラウザから検出されます。ロケールを変更するには、ブラウザのロケールを変更する必要があります。

"Web サービスへのアクセスの管理"

"Web ブラウザを使用してノードのログファイル、コアダンプファイル、および MIB ファイルにアクセスする"

ライセンスキーを追加して新しい機能を有効にします

一部の ONTAP 機能はライセンスキーで有効になります。System Manager を使用してライセンスキーを追加できます。

ONTAP 9.10.1 以降では、 System Manager を使用してネットアップライセンスファイルをインストールし、複数のライセンス機能を一度に有効にすることができます。NetApp License File を使用すると、個別の機能ライセンスキーを追加する必要がなくなるため、ライセンスのインストールが簡単になります。ネットアップサポートサイトからネットアップライセンスファイルをダウンロードします。

一部の機能のライセンスキーがすでに存在しており、 ONTAP 9.10.1 にアップグレードする場合も、引き続きそれらのライセンスキーを使用できます。

手順

1. [**Cluster] > [Settings**] の順にクリックします。
2. [**License**] で、をクリックします →。
3. 「 * Browse * 」をクリックして、ダウンロードしたネットアップライセンスファイルを探して選択します。
4. 追加するライセンスキーがある場合は、「 * 28 文字のライセンスキーを使用する * 」を選択して、キーを入力します。

サポートケースの表示と送信

ONTAP 9.9..1 以降では、クラスタに関連付けられている Active IQ からサポートケースを表示できます。ネットアップサポートサイトで新しいサポートケースを送信するために必要なクラスタの詳細をコピーすることもできます。

ONTAP 9.9.9..1 を使用している場合、ファームウェアの更新に関するアラートを受信するには、 Active IQ Unified Manager に登録する必要があります。を参照してください "Active IQ Unified Manager のドキュメント"。

手順

1. System Manager で、 * Support * を選択します。

   このクラスタに関連付けられている、開いているサポートケースのリストが表示されます。

2. 次のリンクをクリックして手順を実行します。
   - * ケース番号 * ：ケースの詳細を参照してください。
   - * ネットアップサポートサイトにアクセス * ：ネットアップサポートサイトの「 My AutoSupport 」ページに移動して、ナレッジベースの記事を参照したり、新しいサポートケースを送信したりできます。
   - * My Cases * ：ネットアップサポートサイトの * My Cases * ページに移動します。
   - * クラスタの詳細を表示 * ：新しいケースを送信するときに必要な情報を表示してコピーします。

リスクを監視

ONTAP 9.10.0 以降では、 System Manager を使用して、 Active IQ デジタルアドバイザから報告されたリスクを監視できます。ONTAP 9.10.1 以降の System Manager を使用してリスクを確認することもできます。

NetApp Active IQ Digital Advisor は、リスクを軽減し、ストレージ環境のパフォーマンスと効率を向上させる機会を報告します。System Manager を使用すると、 Active IQ によって報告されるリスクを把握し、ストレージの管理や可用性の向上、セキュリティの向上、ストレージパフォーマンスの向上に役立つ実用的な情報を受け取ることができます。

Active IQ アカウントへのリンク

Active IQ からリスクに関する情報を受け取るには、まず System Manager から Active IQ アカウントにリンクします。

手順

1. System Manager で、 * Cluster > Settings * の順にクリックします。
2. [**Active IQ Registration**](登録 *) で '[*Register] (登録 *) をクリックします
3. Active IQ のクレデンシャルを入力します。
4. クレデンシャルの認証が完了したら、「 * 確認」をクリックして Active IQ と System Manager * をリンクします。

リスクの数を表示します

ONTAP 9.10.0 以降では、 System Manager のダッシュボードから Active IQ で報告されたリスクの数を確認できます。

System Manager から Active IQ アカウントへの接続を確立する必要があります。を参照してください Active

IQ アカウントへのリンク。

手順

1. System Manager で、 * ダッシュボード * をクリックします。
2. * Health * セクションで、報告されたリスクの数を確認します。

> リスクの数を示すメッセージをクリックすると、各リスクの詳細情報を確認できます。を参照してください リスクの詳細を表示します。

リスクの詳細を表示します

ONTAP 9.10.0 以降では、 Active IQ で報告されるリスクが影響領域別に分類される方法を System Manager で確認できます。報告された各リスク、システムへの潜在的な影響、対処方法に関する詳細情報も確認できます。

System Manager から Active IQ アカウントへの接続を確立する必要があります。を参照してください Active IQ アカウントへのリンク。

手順

1. [* イベント]>[すべてのイベント *] をクリックします。
2. 概要 * セクションの * Active IQ 提案 * で、各インパクトエリアカテゴリのリスク数を表示します。リスクカテゴリは次のとおりです。
   - パフォーマンスと効率性
   - 可用性と保護
   - 容量
   - 設定
   - セキュリティ
3. Active IQ Suggestions * （リスク提案 * ）タブをクリックして、以下を含む各リスクに関する情報を表示します。
   - システムへの影響のレベル
   - リスクのカテゴリ
   - 影響を受けるノード
   - 必要な軽減のタイプ
   - 対処方法

リスクを承認

ONTAP 9.10.1 以降のシステムでは、 System Manager を使用して開いているリスクを確認することができます。

手順

1. System Manager で、の手順を実行してリスクのリストを表示します リスクの詳細を表示します。
2. 承認する未完了リスクのリスク名をクリックします。

3. 次のフィールドに情報を入力します。
    - リマインダ（日付）
    - 理由
    - コメント
4. [* Acknowledge （確認）] をクリックし

> リスクを承認したあと、変更が Active IQ の提案リストに反映されるまでに数分かかります。

リスクの承認を取り消します

ONTAP 9.10.1 以降の System Manager を使用して、以前に確認されたリスクの承認を取り消すことができます。

手順

1. System Manager で、の手順を実行してリスクのリストを表示します リスクの詳細を表示します。
2. 承認を取り消すリスクの名前をクリックします。
3. 次のフィールドに情報を入力します。
    - 理由
    - コメント
4. [承認の取り消し *] をクリックします。

> リスクを承認しないと、 Active IQ の提案リストに変更が反映されるまでに数分かかります。

システムの最適化に役立つ分析情報を取得できます

System Managerでは、システムの最適化に役立つ分析情報を確認できます。

ONTAP 9.11.0 以降では、システムの容量とセキュリティコンプライアンスの最適化に役立つ分析情報を System Manager で表示できます。

ONTAP 9.11.1以降では、システムの容量、セキュリティコンプライアンス、構成を最適化するための追加の分析情報を確認できます。

これらの分析情報は、ベストプラクティスに基づいて 1 ページに表示され、システムを最適化するための緊急の操作を開始できます。

最適化のインサイトを表示

手順

1. System Manager で、左側のナビゲーション列の * Insights * をクリックします。

   [* Insights （インサイト）] ページには、インサイトのグループが表示されます各インサイトグループに

は、 1 つ以上のインサイトが含まれる場合があります。次のグループが表示されます。

- 注意が必要です
- リスクを修正
- ストレージを最適化

2. （オプション）ページの右上隅にある以下のボタンをクリックして、表示されるインサイトをフィルタリングします。
   - セキュリティ関連の分析情報を表示します。
   - 容量に関する分析情報が表示されます。
   - 設定に関する分析情報を表示します。
   - All すべてのインサイトを表示します。

分析情報に対応してシステムを最適化

System Manager では、分析情報を無視したり、さまざまな方法で問題を解決したり、プロセスを開始して問題を修正したりすることで、対応できます。

手順

1. System Manager で、左側のナビゲーション列の * Insights * をクリックします。
2. Insight にカーソルを合わせると、次の操作を実行するためのボタンが表示されます。
   - * Dismiss * ：ビューからインサイトを削除します。洞察を「アン・却下」するには、を参照してください [customize-settings-insights]。
   - * Explore * ：洞察に言及されている問題を解決するさまざまな方法を見つけます。このボタンは、複数の修復方法がある場合にのみ表示されます。
   - * 修正 *: インサイトで説明されている問題を修正するプロセスを開始します。修正の適用に必要なアクションを実行するかどうかを確認するメッセージが表示されます。

これらの処理の一部は System Manager の他のページから開始できますが、 * Insights * ページではこの 1 ページから実行できるため、日常業務を合理化できます。

インサイトの設定をカスタマイズします

System Manager で通知する分析情報をカスタマイズできます。

手順

1. System Manager で、左側のナビゲーション列の * Insights * をクリックします。
2. ページの右上にあるをクリックします ⋮ をクリックし、*設定*を選択します。
3. [* 設定 *] ページで、通知を受けるインサイトの横にチェックボックスがあることを確認します。以前にインサイトを却下したことがある場合は、チェックボックスをオンにすることで「アン却下」できます。

4. [保存（ Save ）] をクリックします。

インサイトを**PDF**ファイルとしてエクスポートします

適用可能なすべてのインサイトをPDFファイルとしてエクスポートできます。

手順

1. System Manager で、左側のナビゲーション列の * Insights * をクリックします。
2. ページの右上にあるをクリックします ⋮をクリックし、*エクスポート*を選択します。

ハードウェア構成を表示して問題を特定します

ONTAP 9.8以降では、System Managerを使用して、ネットワーク上のハードウェア構成を表示し、問題が発生したかどうかを確認できます。

ハードウェア構成を表示するには、次の手順を実行します。

1. System Manager で、 * Cluster > Hardware * を選択します。
2. コンポーネントの上にマウスポインタを合わせると、ステータスやその他の詳細が表示されます。

   さまざまなタイプの情報を表示できます。

   - [Information about controllers]
   - [Information about disk shelves]
   - [Information about storage switches]

コントローラに関する情報

次の情報が表示されます。

ノード

- ノード * ：
- 正面図と背面図が表示されます。
- 内蔵ディスクシェルフを搭載したモデルの場合も、前面ビューにディスクレイアウトが表示されます。
- 次のプラットフォームモデルを表示できます。

システムで実行しているバージョン	これで、 System Manager を使用した表示
ONTAP 9.8	A220、A300、A400、A700、C190（この機能のa_preview_のみ使用可能）
ONTAP 9.9.1	A220、A250、A300、A320、A400、 A700、A700s、A800、C190、FAS500f
ONTAP 9.10.1	A220、A250、A300、A320、A400、 A700、A700s、A800、A900、C190、 およびFAS500fです。
ONTAP 9.11.1	A220、A250、A300、A320、A400、 A700、A700s、A800、A900、C190、 FAS2720、FAS2750、FAS500F、FAS8300、FAS8700、 およびFAS9000

ポート

- ポート * ：
- コンソールポートは表示されません。
- ポートが停止している場合、そのポートは赤で表示されます。
- ポートにカーソルを合わせると、ポートのステータスやその他の詳細が表示されます。

  注：

  - ONTAP 9.10.1以前のバージョンでは、SASポートが無効になると赤色で表示されます。
  - 9.11.1以降のSASポートは、エラー状態のSASポート、または使用中のケーブル接続ポートがオフラインになったSASポートのみ赤で強調表示されます。ポートがオフラインで、ケーブル接続されていない場合は白で表示されます。

FRU

- FRU * ：

FRU に関する情報は、 FRU の状態が最適でない場合にのみ表示されます。

- ノードまたはシャーシ内の PSU に障害が発生しました。
- ノードで高温が検出されました。
- ノードまたはシャーシのファンに障害が発生しています。

アダプタカード

- アダプターカード * ：
- 外部カードが挿入されている場合は、定義された部品番号フィールドを持つカードがスロットに表示されます。
- カードのポートが表示されます。
- 特定のカードには、カードの特定のイメージが表示されます。カードがサポートされているパーツ番号のリストにない場合は、汎用のグラフィックが表示されます。

ディスクシェルフに関する情報

次の情報が表示されます。

ディスクシェルフ

- ディスクシェルフ * ：
- 正面図と背面図が表示されます。
- 次のディスクシェルフモデルが表示されます。

システムで実行しているバージョン	これで、 System Manager を使用した表示
ONTAP 9.8	DS4243 、 DS4486 、 DS212C 、 DS2246 、 DS224C 、 および NS224 に追加できます
ONTAP 9.9.1以降	EOS以外のすべてのシェルフとEOA以外のシェルフ

シェルフポート

- シェルフポート * ：
- ポートのステータスが表示されます。
- ポートが接続されている場合は、リモートポートの情報が表示されます。

シェルフ**FRU**

- シェルフ FRU * ：
- PSU 障害情報が表示されます。

ストレージスイッチに関する情報

次の情報が表示されます。

ストレージスイッチ

ストレージ・スイッチ：

- ディスプレイには、シェルフをノードに接続するためにストレージスイッチとして機能するスイッチが表示されます。
- 9.9 以降では、ストレージスイッチおよびクラスタとして機能するスイッチに関する情報が表示されます。 HA ペアのノード間で共有することもできます。
- 次の情報が表示されます。
  - スイッチ名
  - IP アドレス
  - シリアル番号
  - SNMP バージョン
  - システムのバージョン
- 次のストレージスイッチモデルを表示できます。

システムで実行しているバージョン	これで、 System Manager を使用した表示
ONTAP 9.8	Cisco Nexus 3232C スイッチ
ONTAP 9.9.1および9.10.1	Cisco Nexus 3232C スイッチ Cisco Nexus 9336C-FX2 スイッチ
ONTAP 9.11.1	Cisco Nexus 3232CスイッチCisco Nexus 9336C-FX2スイッチMellanox SN2100スイッチ

ストレージ・スイッチ・ポート

ストレージ・スイッチ・ポート

- 次の情報が表示されます。
  - ID名
  - IDインデックス
  - 状態
  - リモート接続
  - その他の詳細情報

System Managerを使用してローカル階層を追加（作成）します

System Managerを使用して、ストレージ解決策 に追加するローカル階層を作成できます。

System Managerでは、ローカル階層を設定するための推奨されるベストプラクティスに基づいてローカル階層が作成されます。

ONTAP 9.11.1以降では、自動プロセスでローカル階層を追加する際に推奨される設定と異なる設定が必要な場合に、ローカル階層を手動で設定できます。

- [add-local-tier-auto]
- [add-local-tier-manually]

ローカル階層を追加するためのワークフローです

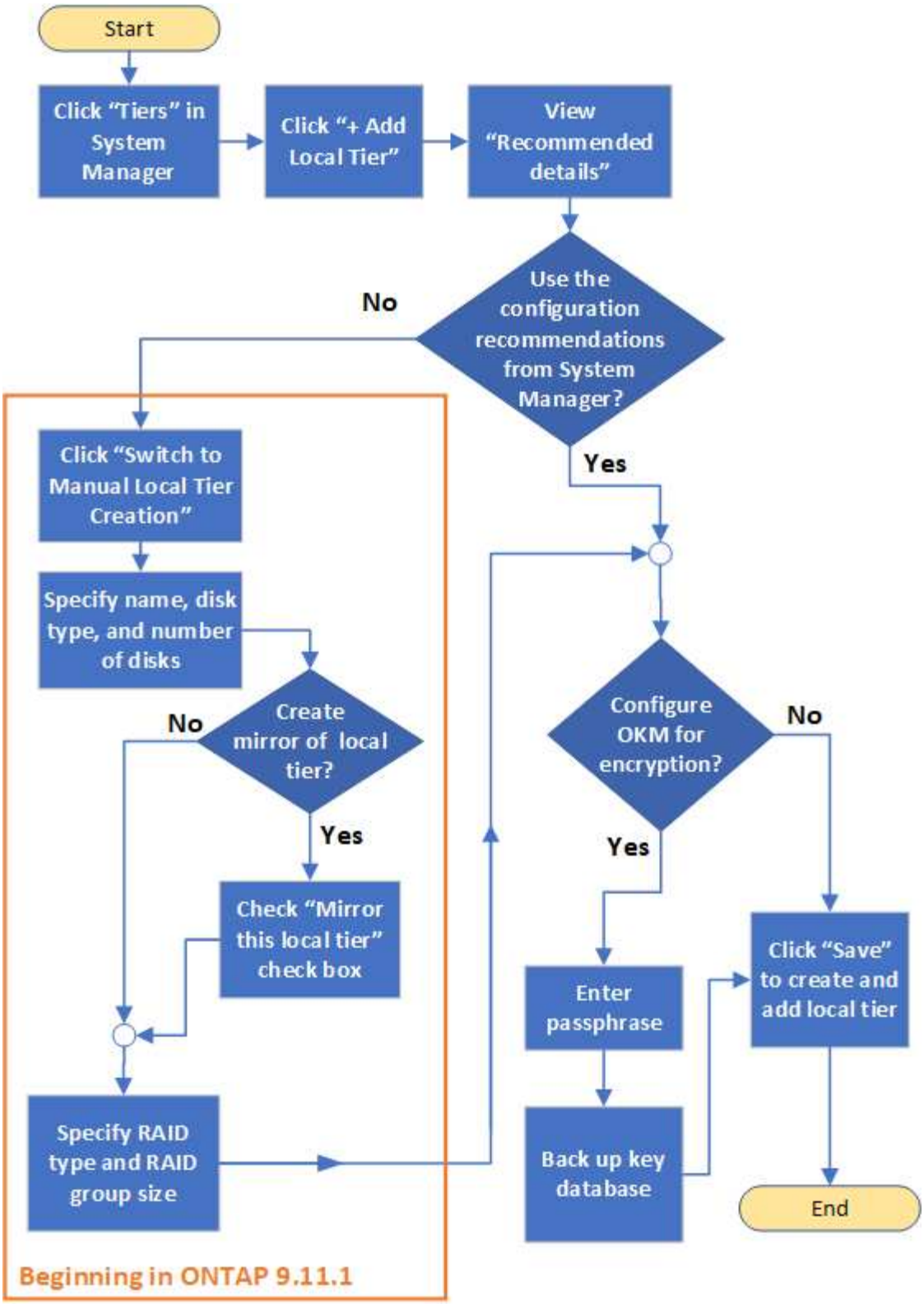

ローカル階層を自動的に追加します

手順

1. System Manager で、 * Storage > Tiers * をクリックします。
2. [*Ties]ページで、をクリックします + Add Local Tier 新しいローカル階層を作成するには、次の手順を実行し

Add Local Tier *ページには、ノード上に作成できるローカル階層と使用可能なストレージが推奨数で表示されます。

3. 推奨構成の詳細を表示するには、* Recommended details *をクリックします。

   ONTAP 9.8以降のSystem Managerでは、次の情報が表示されます。

   - ローカル階層名（ONTAP 9.10.1で始まるローカル階層名を編集できます）
   - * ノード名 *
   - 使用可能なサイズ
   - ストレージの種類

   ONTAP 9.10.1以降では、追加情報 が表示されます。

   - ディスク：ディスクの数、サイズ、タイプが表示されます
   - レイアウト：RAIDグループのレイアウトを示します。ディスクがパリティかデータか、どのスロットが未使用かなどが含まれます。
   - スペアディスク：ノード名、スペアディスクの数とサイズ、ストレージの種類が表示されます。

4. 次のいずれかの手順を実行します。

実行する処理	操作
System Managerからの推奨事項を承認します	に進みます 手順 5。
ローカル階層を手動で設定し、System Managerの推奨事項を使用して「**_ not_**」を設定します	• ONTAP 9.10.1以前では、CLIを使用してローカル階層を手動で追加してください。 • ONTAP 9.11.1以降では、の手順を実行します [add-local-tier-manually]

5. [[step5]（オプション）：オンボードキーマネージャがインストールされている場合は、暗号化用に設定できます。Configure Onboard Key Manager for encryption *チェックボックスをオンにします。

   a. パスフレーズを入力します。
   b. パスフレーズを確認のためにもう一度入力します。
   c. パスフレーズは、あとでシステムのリカバリが必要になったときのために保存しておきます。
   d. あとで使用できるように、キーデータベースをバックアップしておきます。

6. 保存*をクリックしてローカル階層を作成し、ストレージ解決策 に追加します。

System Managerを使用してローカル階層を手動で追加してください

ONTAP 9.11.1以降では、System Managerの推奨設定を使用してローカル階層を作成しない場合は、希望する設定を指定できます。

手順

1. の手順1～3を実行します [add-local-tier-auto]。

2. System Managerでローカル階層に対するストレージの推奨が表示されたら、「スペアディスク」セクションの「ローカル階層の手動作成に切り替え」をクリックします。

   [Add Local Tier]ページには、ローカル階層の設定に使用するフィールドが表示されます。

3. ローカル階層の追加*ページの最初のセクションで、次の手順を実行します。
   a. ローカル階層の名前を入力します。
   b. （オプション）：ローカル階層をミラーリングする場合は、[このローカル階層をミラーリングする*]チェックボックスをオンにします。
   c. ディスクタイプを選択します。
   d. ディスク数を選択します。
4. [**RAID Configuration**]セクションで、次の手順を実行します。
   a. RAIDタイプを選択します。
   b. RAIDグループサイズを選択します。
   c. RAID allocationをクリックして、グループ内のディスクの割り当て状況を表示します。
5. （オプション）：オンボードキーマネージャがインストールされている場合は、ページの「* Encryption *」セクションで暗号化を設定できます。Configure Onboard Key Manager for encryption *チェックボックスをオンにします。
   a. パスフレーズを入力します。
   b. パスフレーズを確認のためにもう一度入力します。
   c. パスフレーズは、あとでシステムのリカバリが必要になったときのために保存しておきます。
   d. あとで使用できるように、キーデータベースをバックアップしておきます。
6. 保存*をクリックしてローカル階層を作成し、ストレージ解決策 に追加します。

System Managerを使用してローカル階層を編集します

System Managerを使用して、ローカル階層の名前を変更したり、RAID構成を変更したりできます。

ローカル階層の名前を変更します

ONTAP 9.10.1以降では、ローカル階層の名前を変更できます。

手順

1. System Manager で、 * Storage > Tiers * をクリックします。
2. をクリックします ⋮ をクリックします。
3. [名前の変更 *] を選択します。
4. ローカル階層の新しい名前を指定します。

ローカル階層のRAID構成を編集します

ONTAP 9.11.1以降では、ローカル階層のRAID設定を変更できます。

手順

1. System Manager で、 * Storage > Tiers * をクリックします。
2. をクリックします ⋮ をクリックします。
3. [Edit RAID Configuration*](RAID構成の編集)を選択します。
4. [Edit RAID Configuration*]ページが表示されます。次のいずれかのフィールドを変更できます。

   a. ディスクタイプを選択します。

      このフィールドは、RAIDタイプが混在するローカル階層に対しては表示されません。

   b. RAIDタイプを選択します。

   c. RAIDグループサイズを選択します。

> RAIDタイプを変更する場合、RAIDグループサイズは変更できず、その逆も同じです。両方のフィールドを変更するには、一方のフィールドを変更して設定を保存してから、この編集プロセスを繰り返してもう一方のフィールドを変更します。

を参照してください "ローカル階層を追加（作成）します" ローカル階層を作成してください。

ローカル階層への容量の追加（アグリゲートへのディスクの追加）

System Managerを使用して、データディスクを追加して既存のローカル階層（アグリゲート）のサイズを拡張できます。

容量の拡張に使用するプロセスは、インストールした ONTAP のバージョンによって異なります。

インストール済みのバージョン	次に、このプロセスで容量を拡張します …
ONTAP 9.7 以前	アグリゲートの容量を拡張する（ ONTAP 9.7 以前）
ONTAP 9.8 以降	ローカル階層の容量を増やす（ ONTAP 9.8 以降）

アグリゲートの容量を拡張する（ ONTAP 9.7 以前）

ONTAP 9.7 以前の System Manager を使用すると、データディスクを追加してアグリゲートに容量を追加できます。

このタスクは、 ONTAP 9.7 以前がインストールされている場合にのみ実行します。ONTAP 9.8 以降をインストールした場合は、を参照してください ローカル階層の容量を増やす（ ONTAP 9.8 以降）。

手順

1. [](クラシックバージョンに戻る) をクリックします。
2. ハードウェアと診断 > アグリゲート * をクリックします。
3. データディスクを追加するアグリゲートを選択し、 * Actions > Add Capacity * をクリックします。

> アグリゲート内の他のディスクとサイズが同じディスクを追加する必要があります。

4. [* 新しい体験に切り替える *] をクリックします。
5. Storage > Tiers * をクリックして、新しいアグリゲートのサイズを確認します。

ローカル階層の容量を増やす（ ONTAP 9.8 以降）

ONTAP 9.8以降のSystem Managerを使用すると、データディスクを追加してローカル階層に容量を追加できます。

このタスクは、 ONTAP 9.8 以降がインストールされている場合にのみ実行します。以前のバージョンの ONTAP をインストールした場合は、を参照してください アグリゲートの容量を拡張する（ ONTAP 9.7 以前）。

手順

1. [ストレージ] 、 [階層] の順にクリックします。
2. をクリックします ⋮ をクリックします。
3. ［ * 容量の追加 * ］ をクリックします。

> 追加できるスペアディスクがない場合、 * 容量の追加 * オプションは表示されず、ローカル階層の容量を増やすことはできません。

4. インストールされているONTAP のバージョンに応じて、次の手順を実行します。

インストールされているONTAP のバージョン	実行する手順
ONTAP 9.8、9.9、または9.10.1	a. ノードに複数のストレージ階層が含まれている場合は、ローカル階層に追加するディスクの数を選択します。そうしないと、ノードに含まれているストレージ階層が 1 つだけの場合に、追加された容量が自動的に概算されます。 b. [追加（ Add ）] をクリックします。
ONTAP 9.11.1	a. ディスクのタイプと数を選択します。 b. 新しいRAIDグループにディスクを追加する場合は、チェックボックスをオンにします。RAID割り当てが表示されます。 c. [保存（ Save ）] をクリックします。

5. （任意）プロセスが完了するまでに時間がかかります。バックグラウンドでプロセスを実行する場合は、[バックグラウンドで実行（ Run in Background ）] を選択します。
6. 処理が完了したら、ローカル階層の情報で容量の増加を確認できます。詳細については、「 * Storage 」

> 「 Tiers * 」を参照してください。

ローカル階層にキャッシュを追加してください

ソリッドステートドライブ（ SSD ）キャッシュをプロビジョニングするには、 SSD を追加して既存のローカル階層（アグリゲート）を Flash Pool アグリゲートに変換します。Flash Pool アグリゲートを使用すると、作業データセットには Flash を高性能なキャッシュとして導入しながら、アクセス頻度が低いデータには低コストの HDD を使用できます。

SSD キャッシュをプロビジョニングしてローカル階層に追加するプロセスは、インストールされている ONTAP のバージョンによって異なります。

使用する **ONTAP** のバージョン	実行する手順
ONTAP 9.8 以降	[Use the CLI to create an SSD storage pool]
ONTAP 9.7	[Use System Manager to add an SSD cache (ONTAP 9.7 only)]

CLI を使用して **SSD** ストレージプールを作成してください

ONTAP 9.8 以降の CLI を使用して、 2~4 つの Flash Pool アグリゲートに SSD キャッシュを提供する SSD ストレージプールを作成します。

手順

1. 手順 To を実行します "SSD ストレージプールを作成する"。

System Manager を使用して **SSD** キャッシュを追加する（ **ONTAP 9.7** のみ）

手順

1. **[](** クラシックバージョンに戻る **)** をクリックします。
2. ストレージ > アグリゲートとディスク > アグリゲート * をクリックします。
3. ローカル階層（アグリゲート）を選択し、 * Actions > Add Cache * をクリックします。
4. キャッシュソースとして、「ストレージプール」または「専用 SSD 」を選択します。
5. （新しいエクスペリエンスに切り替える） * をクリックします。
6. Storage > Tiers * をクリックして、新しいアグリゲートのサイズを確認します。

ノードを管理

ノードをリブート、シャットダウン、テイクオーバー、ギブバックします

ノードをリブートまたはシャットダウンする前に、ノードのワークロードを HA パートナー（テイクオーバー）に切り替える必要があります。

手順

1. [* Cluster] > [Overview] をクリックします。
2. [* ノード（ * Nodes ）] で、をクリックします ⋮。
3. ノードをクリックし、目的のアクションを選択します。

クラスタにノードを追加

新しいノードを追加してクラスタのサイズと容量を拡張できます。

新しいノードをクラスタにケーブル接続しておく必要があります。

ONTAP 9.7 または ONTAP 9.8 で System Manager を使用するには、個別のプロセスがあります。

- System Manager を使用したクラスタへのノードの追加（ ONTAP 9.7 ）
- System Manager ONTAP 9.8 によるクラスタへのノードの追加

System Manager を使用したクラスタへのノードの追加（ **ONTAP 9.7** ）

手順

1. **[](** クラシックバージョンに戻る **)** をクリックします。
2. [* Configurations] > [Cluster Expansion] をクリックします。

   System Manager では、新しいノードが自動的に検出されます。

3. [* 新しい体験に切り替える *] をクリックします。
4. 新しいノードを表示するには、 * Cluster > Overview * をクリックします。

System Manager ONTAP 9.8 によるクラスタへのノードの追加

手順

1. [*Cluster] > [Overview] を選択します。

   新しいコントローラは、クラスタネットワークに接続されているがクラスタにはないノードとして表示されます。

2. [追加（ Add ）] をクリックします。
   - ノードがクラスタに追加されます。
   - ストレージは暗黙的に割り当てられます。

著作権情報

Copyrightゥ2022 NetApp、Inc. All rights reserved.米国で印刷されていますこのドキュメントは著作権によって保護されています。画像媒体、電子媒体、および写真複写、記録媒体などの機械媒体など、いかなる形式および方法による複製も禁止します。 テープ媒体、または電子検索システムへの保管-著作権所有者の書面による事前承諾なし。

ネットアップの著作物から派生したソフトウェアは、次に示す使用許諾条項および免責条項の対象となります。

このソフトウェアは、ネットアップによって「現状のまま」提供されています。ネットアップは明示的、または商品性および特定目的に対する適合性の暗示的保証を含み、かつこれに限定されないいかなる暗示的な保証も行いません。ネットアップは、いかなる場合でも、間接的、偶発的、特別、懲罰的、または または結果的損害（代替品または代替サービスの調達、使用の損失、データ、利益、またはこれらに限定されないものを含みますが、これらに限定されません。） ただし、契約、厳格責任、または本ソフトウェアの使用に起因する不法行為（過失やその他を含む）のいずれであっても、かかる損害の可能性について知らされていた場合でも、責任の理論に基づいて発生します。

ネットアップは、ここに記載されているすべての製品に対する変更を随時、予告なく行う権利を保有します。ネットアップによる明示的な書面による合意がある場合を除き、ここに記載されている製品の使用により生じる責任および義務に対して、ネットアップは責任を負いません。この製品の使用または購入は、ネットアップの特許権、商標権、またはその他の知的所有権に基づくライセンスの供与とはみなされません。

このマニュアルに記載されている製品は、 1 つ以上の米国特許、その他の国の特許、および出願中の特許によ特許、その他の国の特許、および出願中の特許。

権利の制限について：政府による使用、複製、開示は、 DFARS 252.227-7103 （ 1988 年 10 月）および FAR 52-227-19 （ 1987 年 6 月）の Rights in Technical Data and Computer Software （技術データおよびコンピュータソフトウェアに関する諸権利）条項の（ c ）（ 1 ）（ ii ）項、に規定された制限が適用されます。

商標情報

NetApp、NetAppのロゴ、に記載されているマーク http://www.netapp.com/TM は、NetApp、Inc.の商標です。その他の会社名と製品名は、それを所有する各社の商標である場合があります。