FlexGroup 볼륨에 대한 데이터 보호 작업을 관리합니다

ONTAP 9

NetApp
May 03, 2022

This PDF was generated from https://docs.netapp.com/ko-kr/ontap/flexgroup/disaster-recovery-workflow-task.html on May 03, 2022. Always check docs.netapp.com for the latest.

목차

FlexGroup 볼륨에 대한 데이터 보호 작업을 관리합니다 . . . 1
FlexGroup 볼륨의 재해 복구 . . . 1
SnapMirror 관계에서 FlexGroup 볼륨을 확장합니다 . . . 7
FlexGroup 볼륨에서 SnapMirror 단일 파일 복원을 수행합니다 . . . 11
SnapVault 백업에서 FlexGroup 볼륨을 복원합니다 . . . 13
FlexGroup 볼륨에서 SVM 보호 비활성화 . . . 14
FlexGroup 볼륨에서 SVM 보호 활성화 . . . 15

FlexGroup 볼륨에 대한 데이터 보호 작업을 관리합니다

FlexGroup 볼륨의 재해 복구

FlexGroup 볼륨에 대한 재해 복구 워크플로우

소스 FlexGroup 볼륨에서 재해가 발생하면 대상 FlexGroup 볼륨을 활성화하고 클라이언트 액세스를 리디렉션해야 합니다. 소스 FlexGroup 볼륨을 복구할 수 있는지 여부에 따라 소스 FlexGroup 볼륨을 다시 활성화하거나 SnapMirror 관계를 반대로 해야 합니다.

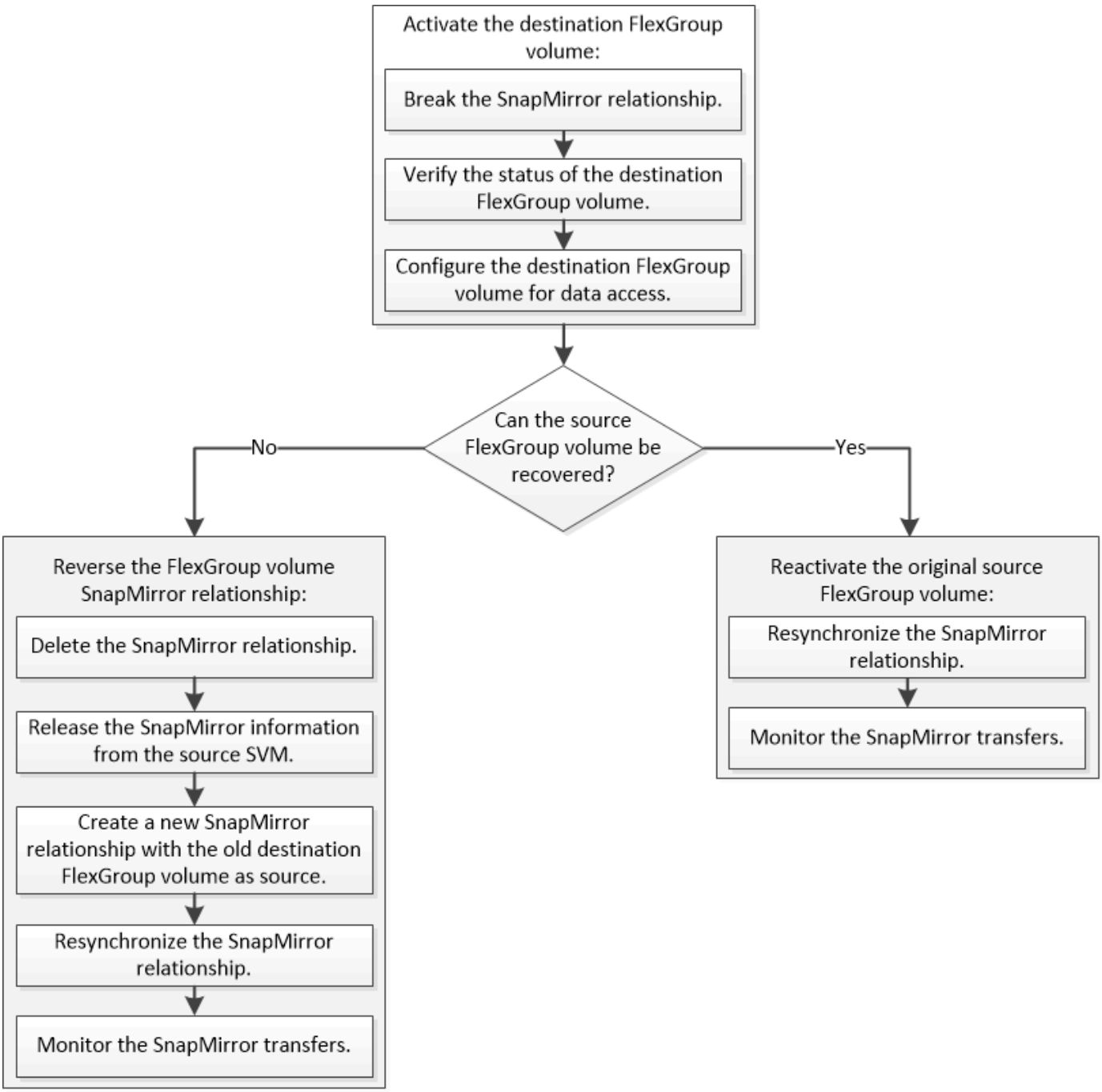

SnapMirror 중단 및 재동기화와 같은 일부 SnapMirror 작업이 실행 중인 경우 대상 FlexGroup 볼륨에 대한 클라이언트

액세스가 잠시 차단됩니다. SnapMirror 작업이 실패하면 일부 구성요소가 이 상태로 남아 FlexGroup 볼륨에 대한 액세스가 거부될 수 있습니다. 이 경우 SnapMirror 작업을 다시 시도해야 합니다.

대상 **FlexGroup** 볼륨을 활성화합니다

데이터 손상, 실수로 인한 삭제 또는 오프라인 상태와 같은 이벤트로 인해 소스 FlexGroup 볼륨에서 데이터를 처리할 수 없는 경우 소스 FlexGroup 볼륨의 데이터를 복구할 때까지 대상 FlexGroup 볼륨을 활성화하여 데이터 액세스를 제공해야 합니다. 앞으로 SnapMirror 데이터 전송을 중지하고 SnapMirror 관계를 끊는 작업이 활성화 됩니다.

대상 클러스터에서 이 작업을 수행해야 합니다.

단계

1. FlexGroup 볼륨 SnapMirror 관계에 대한 향후 전송을 해제합니다. 'napmirror quiesdest_svm:dest_flexgroup'

```
cluster2::> snapmirror quiesce -destination-path vsd:dst
```

2. FlexGroup 볼륨 SnapMirror 관계를 끊습니다: 'napmirror break dest_svm: dest_flexgroup'

```
cluster2::> snapmirror break -destination-path vsd:dst
```

3. SnapMirror 관계의 '스냅샷 표시-확장' 상태를 봅니다

```
cluster2::> snapmirror show -expand

Progress
Source            Destination Mirror  Relationship   Total
Last
Path        Type  Path        State   Status         Progress  Healthy
Updated
----------- ---- ------------ ------- -------------- --------- -------
--------
vss:s       XDP  vsd:dst        Broken-off
                                    Idle           -         true    -
vss:s__0001 XDP  vsd:dst__0001  Broken-off
                                    Idle           -         true    -
vss:s__0002 XDP  vsd:dst__0002  Broken-off
                                    Idle           -         true    -
vss:s__0003 XDP  vsd:dst__0003  Broken-off
                                    Idle           -         true    -
vss:s__0004 XDP  vsd:dst__0004  Broken-off
                                    Idle           -         true    -
vss:s__0005 XDP  vsd:dst__0005  Broken-off
                                    Idle           -         true    -
vss:s__0006 XDP  vsd:dst__0006  Broken-off
                                    Idle           -         true    -
vss:s__0007 XDP  vsd:dst__0007  Broken-off
                                    Idle           -         true    -
vss:s__0008 XDP  vsd:dst__0008  Broken-off
                                    Idle           -         true    -
...
```

각 구성요소의 SnapMirror 관계 상태는 '부분-오프'입니다.

4. 대상 FlexGroup 볼륨이 읽기/쓰기인지 확인합니다. 'volume show -vserver svm_name'

```
cluster2::> volume show -vserver vsd
Vserver   Volume       Aggregate    State      Type       Size
Available Used%
--------- ------------ ------------ ---------- ---- ----------
---------- -----
vsd       dst          -            online     **RW**          2GB
1.54GB   22%
vsd       d2           -            online     DP          2GB
1.55GB   22%
vsd       root_vs0     aggr1        online     RW        100MB
94.02MB    5%
3 entries were displayed.
```

5. 대상 FlexGroup 볼륨으로 클라이언트를 리디렉션합니다.

재해 발생 후 원본 **FlexGroup** 볼륨을 다시 활성화합니다

소스 FlexGroup 볼륨을 사용할 수 있게 되면 원래 소스 및 원래 대상 FlexGroup 볼륨을 재동기화할 수 있습니다. 대상 FlexGroup 볼륨의 새 데이터가 손실됩니다.

대상 볼륨에 대한 활성 할당량 규칙이 비활성화되고 재동기화가 수행되기 전에 할당량 규칙이 삭제됩니다.

"volume quota policy rule create" 및 "volume quota modify" 명령을 사용하여 재동기화 작업이 완료된 후 할당량 규칙을 생성하고 다시 활성화할 수 있습니다.

단계

1. 대상 클러스터에서 FlexGroup 볼륨 SnapMirror 관계를 재동기화합니다. 'sapmirror resync-destination-path dst_svm:dest_flexgroup'
2. SnapMirror 관계의 '스냅샷 표시-확장' 상태를 봅니다

```
cluster2::> snapmirror show -expand

Progress
Source            Destination Mirror  Relationship   Total
Last
Path        Type  Path        State   Status         Progress  Healthy
Updated
----------- ---- ------------ ------- -------------- --------- -------
--------
vss:s       XDP  vsd:dst        Snapmirrored
                                      Idle           -         true    -
vss:s__0001 XDP  vsd:dst__0001  Snapmirrored
                                      Idle           -         true    -
vss:s__0002 XDP  vsd:dst__0002  Snapmirrored
                                      Idle           -         true    -
vss:s__0003 XDP  vsd:dst__0003  Snapmirrored
                                      Idle           -         true    -
vss:s__0004 XDP  vsd:dst__0004  Snapmirrored
                                      Idle           -         true    -
vss:s__0005 XDP  vsd:dst__0005  Snapmirrored
                                      Idle           -         true    -
vss:s__0006 XDP  vsd:dst__0006  Snapmirrored
                                      Idle           -         true    -
vss:s__0007 XDP  vsd:dst__0007  Snapmirrored
                                      Idle           -         true    -
vss:s__0008 XDP  vsd:dst__0008  Snapmirrored
                                      Idle           -         true    -
...
```

각 구성요소의 SnapMirror 관계 상태는 '스냅샷 미러링'입니다.

재해 복구 중에 **FlexGroup** 볼륨 간 **SnapMirror** 관계를 바꿉니다

재해로 인해 SnapMirror 관계의 소스 FlexGroup 볼륨이 비활성화되면 소스 FlexGroup 볼륨을 복구하거나 교체하는 동안 대상 FlexGroup 볼륨을 사용하여 데이터를 제공할 수 있습니다. 소스 FlexGroup 볼륨이 온라인 상태가 되면 원래 소스 FlexGroup 볼륨을 읽기 전용 타겟으로 설정하고 SnapMirror 관계를 반대로 전환할 수 있습니다.

대상 볼륨에 대한 활성 할당량 규칙이 비활성화되고 재동기화가 수행되기 전에 할당량 규칙이 삭제됩니다.

"volume quota policy rule create" 및 "volume quota modify" 명령을 사용하여 재동기화 작업이 완료된 후 할당량 규칙을 생성하고 다시 활성화할 수 있습니다.

단계

1. 원래 대상 FlexGroup 볼륨에서 소스 FlexGroup 볼륨과 대상 FlexGroup 볼륨 간의 데이터 보호 미러 관계를

제거합니다. 'sapmirror delete -destination-path svm_name: volume_name'

```
cluster2::> snapmirror delete -destination-path vsd:dst
```

2. 원본 소스 FlexGroup 볼륨에서 소스 FlexGroup 볼륨에서 'sapmirror release-destination-path svm_name:volume_name-relationship-info-only' 관계 정보를 제거합니다

   SnapMirror 관계를 삭제한 후에는 재동기화 작업을 시도하기 전에 소스 FlexGroup 볼륨에서 관계 정보를 제거해야 합니다.

```
cluster1::> snapmirror release -destination-path vsd:dst -relationship
-info-only true
```

3. 새 대상 FlexGroup 볼륨에서 미러 관계를 생성합니다. 'napmirror create-source-path src_svm_name:volume_name-destination-path dst_svm_name:volume_name-type XDP-policy MirrorAllSnapshots'

```
cluster1::> snapmirror create -source-path vsd:dst -destination-path
vss:src -type XDP -policy MirrorAllSnapshots
```

4. 새 대상 FlexGroup 볼륨에서 소스 FlexGroup 'sapmirror resync-source-path svm_name:volume_name'을 다시 동기화합니다

```
cluster1::> snapmirror resync -source-path vsd:dst
```

5. SnapMirror 전송, '스냅샷 표시-확장'을 모니터링합니다

```
cluster2::> snapmirror show -expand

Progress
Source            Destination Mirror  Relationship   Total
Last
Path        Type  Path        State   Status         Progress  Healthy
Updated
----------- ---- ------------ ------- -------------- --------- -------
--------
vsd:dst       XDP  vss:src        Snapmirrored
                                       Idle           -         true    -
vss:dst__0001 XDP  vss:src__0001  Snapmirrored
                                       Idle           -         true    -
vsd:dst__0002 XDP  vss:src__0002  Snapmirrored
                                       Idle           -         true    -
vsd:dst__0003 XDP  vss:src__0003  Snapmirrored
                                       Idle           -         true    -
vsd:dst__0004 XDP  vss:src__0004  Snapmirrored
                                       Idle           -         true    -
vsd:dst__0005 XDP  vss:src__0005  Snapmirrored
                                       Idle           -         true    -
vsd:dst__0006 XDP  vss:src__0006  Snapmirrored
                                       Idle           -         true    -
vsd:dst__0007 XDP  vss:src__0007  Snapmirrored
                                       Idle           -         true    -
vsd:dst__0008 XDP  vss:src__0008  Snapmirrored
                                       Idle           -         true    -
...
```

각 구성요소의 SnapMirror 관계 상태는 재동기화가 성공했음을 나타내는 '스냅샷 미러링'으로 표시됩니다.

SnapMirror 관계에서 FlexGroup 볼륨을 확장합니다

SnapMirror 관계에서 FlexGroup 볼륨을 확장합니다

ONTAP 9.3부터는 새 구성요소를 볼륨에 추가하여 SnapMirror 관계에 있는 소스 FlexGroup 볼륨과 타겟 FlexGroup 볼륨을 확장할 수 있습니다. 대상 볼륨을 수동 또는 자동으로 확장할 수 있습니다.

이 작업에 대해

- 확장 후에는 소스 FlexGroup 볼륨과 SnapMirror 관계의 타겟 FlexGroup 볼륨에 있는 구성 수가 일치해야 합니다.

  볼륨의 구성요소 수가 일치하지 않는 경우 SnapMirror 전송이 실패합니다.

- 확장 프로세스가 진행 중일 때는 SnapMirror 작업을 수행하지 않아야 합니다.
- 확장 프로세스가 완료되기 전에 재해가 발생할 경우 SnapMirror 관계를 끊은 후 작업이 성공할 때까지 기다려야 합니다.

> 확장 프로세스가 진행 중일 때는 재해 발생 시에만 SnapMirror 관계를 끊어야 합니다. 재해가 발생할 경우 중단 작업을 완료하는 데 약간의 시간이 걸릴 수 있습니다. 재동기화 작업을 수행하기 전에 중단 작업이 성공적으로 완료될 때까지 기다려야 합니다. 중단 작업이 실패하면 중단 작업을 다시 시도해야 합니다. 중단 작업이 실패하면 중단 작업 후 일부 새 구성 요소들이 대상 FlexGroup 볼륨에 남아 있을 수 있습니다. 계속 진행하기 전에 이러한 구성 요소들을 수동으로 삭제하는 것이 좋습니다.

SnapMirror 관계의 소스 FlexGroup 볼륨을 확장합니다

ONTAP 9.3부터 소스 볼륨에 새 구성요소를 추가하여 SnapMirror 관계의 소스 FlexGroup 볼륨을 확장할 수 있습니다. 일반 FlexGroup 볼륨(읽기-쓰기 볼륨)을 확장하는 것과 동일한 방식으로 소스 볼륨을 확장할 수 있습니다.

단계

1. 소스 FlexGroup 볼륨(+ volume expand -vserver vserver_name -volume fg_src -aggr -list aggregate name)을 확장합니다. [-aggr-list-multiplier f구성요소_per_aggr]+'

```
cluster1::> volume expand -volume src_fg -aggr-list aggr1 -aggr-list
-multiplier 2 -vserver vs_src

Warning: The following number of constituents of size 50GB will be added
to FlexGroup "src_fg": 2.
Expanding the FlexGroup will cause the state of all Snapshot copies to
be set to "partial".
Partial Snapshot copies cannot be restored.
Do you want to continue? {y|n}: Y
[Job 146] Job succeeded: Successful
```

   볼륨이 확장되기 전에 생성된 모든 스냅샷 복사본의 상태가 부분 으로 변경됩니다.

SnapMirror 관계의 대상 FlexGroup 볼륨을 확장합니다

대상 FlexGroup 볼륨을 확장하고 SnapMirror 관계를 자동 또는 수동으로 다시 설정할 수 있습니다. 기본적으로 SnapMirror 관계는 자동 확장을 위해 설정되고 소스 볼륨이 확장되면 대상 FlexGroup 볼륨이 자동으로 확장됩니다.

무엇을 '필요로 할거야

- 소스 FlexGroup 볼륨이 확장되어야 합니다.
- SnapMirror 관계는 '미스네이ed' 상태여야 합니다.

  SnapMirror 관계를 끊거나 삭제할 수 없습니다.

이 작업에 대해

- 대상 FlexGroup 볼륨이 생성되면 기본적으로 자동 확장이 가능하도록 볼륨이 설정됩니다.

  필요한 경우 수동 확장을 위해 대상 FlexGroup 볼륨을 수정할 수 있습니다.

  > 가장 좋은 방법은 대상 FlexGroup 볼륨을 자동으로 확장하는 것입니다.

- 소스 FlexGroup 볼륨과 타겟 FlexGroup 볼륨 모두에 동일한 수의 구성요소가 있을 때까지 모든 SnapMirror 작업이 실패합니다.
- SnapMirror 관계가 끊거나 삭제된 후 대상 FlexGroup 볼륨을 확장하는 경우 원래 관계를 다시 동기화할 수 없습니다.

  대상 FlexGroup 볼륨을 재사용하려면 SnapMirror 관계를 삭제한 후 볼륨을 확장해서는 안 됩니다.

선택

- 업데이트 전송을 수행하여 대상 FlexGroup 볼륨을 자동으로 확장합니다.

  a. 'sapmirror update-destination-path svm:vol_name'이라는 SnapMirror 업데이트 전송을 수행합니다

  b. SnapMirror 관계의 상태가 '스냅샷 표시' 상태인지 확인합니다

```
cluster2::> snapmirror show

Progress
Source            Destination Mirror  Relationship   Total
Last
Path        Type  Path        State   Status         Progress
Healthy Updated
----------- ---- ------------ ------- -------------- ---------
------- --------
vs_src:src_fg
            XDP  vs_dst:dst_fg
                              Snapmirrored
                                      Idle           -         true
-
```

  애그리게이트의 크기와 가용성에 따라 애그리게이트가 자동으로 선택되고, 소스 FlexGroup 볼륨의 구성요소에 맞는 새로운 구성요소가 타겟 FlexGroup 볼륨에 추가됩니다. 확장 후 재동기화 작업이 자동으로 트리거됩니다.

- 대상 FlexGroup 볼륨을 수동으로 확장합니다.

  a. SnapMirror 관계가 자동 확장 모드에 있는 경우 SnapMirror 관계를 수동 확장 모드인 '스냅샷 수정-대상-경로 svm:vol_name-is-auto-expand-enabled false'로 설정합니다

```
cluster2::> snapmirror modify -destination-path vs_dst:dst_fg -is
-auto-expand-enabled false
Operation succeeded: snapmirror modify for the relationship with
destination "vs_dst:dst_fg".
```

b. SnapMirror 관계 중지:'sapmirror-destination-path svm:vol_name'입니다

```
cluster2::> snapmirror quiesce -destination-path vs_dst:dst_fg
Operation succeeded: snapmirror quiesce for destination
"vs_dst:dst_fg".
```

c. 대상 FlexGroup 볼륨을 확장합니다. '+ volume expand -vserver vserver_name -volume fg_name -aggr -list aggregate name,… [-aggr-list-multiplier f구성요소_per_aggr]+'

```
cluster2::> volume expand -volume dst_fg -aggr-list aggr1 -aggr-list
-multiplier 2  -vserver vs_dst

Warning: The following number of constituents of size 50GB will be
added to FlexGroup "dst_fg": 2.
Do you want to continue? {y|n}: y
[Job 68] Job succeeded: Successful
```

d. SnapMirror 관계 'sapmirror resync-destination-path svm:vol_name'을 재동기화합니다

```
cluster2::> snapmirror resync -destination-path vs_dst:dst_fg
Operation is queued: snapmirror resync to destination
"vs_dst:dst_fg".
```

e. SnapMirror 관계의 상태가 '스냅샷 표시':'스냅샷 표시'인지 확인합니다

```
cluster2::> snapmirror show

Progress
Source            Destination Mirror  Relationship   Total
Last
Path        Type  Path        State   Status         Progress
Healthy Updated
----------- ---- ------------ ------- -------------- ---------
------- --------
vs_src:src_fg
            XDP  vs_dst:dst_fg
                             Snapmirrored
                                     Idle           -         true
-
```

FlexGroup 볼륨에서 SnapMirror 단일 파일 복원을 수행합니다

ONTAP 9.8부터 FlexGroup SnapMirror 볼트 또는 UDP 대상에서 단일 파일을 복원할 수 있습니다.

이 작업에 대해

- 모든 지오메트리의 FlexGroup 볼륨에서 모든 지오메트리의 FlexGroup 볼륨으로 복원할 수 있습니다
- 복구 작업당 하나의 파일만 지원됩니다
- 원래 소스 FlexGroup 볼륨이나 새 FlexGroup 볼륨으로 복원할 수 있습니다
- 원격 펜싱된 파일 조회는 지원되지 않습니다.

  소스 파일이 펜싱된 경우 단일 파일 복구가 실패합니다.

- 중단된 단일 파일 복원을 다시 시작하거나 정리할 수 있습니다
- '스냅샷 복구' 명령의 '정리 실패' 옵션을 사용하여 실패한 단일 파일 복원 전송을 정리해야 합니다
- FlexGroup 볼륨 확장은 FlexGroup 단일 파일 복원이 진행 중이거나 중단된 상태일 때 지원됩니다

단계

1. FlexGroup 볼륨에서 파일 복원: "스냅샷 미러 복원 - 대상 - 경로 destination_path - source-path source_path - file-list/F1-throttle throttle-source-snapshot'

   다음은 FlexGroup 볼륨 단일 파일 복원 작업의 예입니다.

   ```
   vserverA::> snapmirror restore -destination-path vs0:fg2 -source-path
   vs0:fgd -file-list /f1 -throttle 5 -source-snapshot snapmirror.81072ce1-
   d57b-11e9-94c0-005056a7e422_2159190496.2019-09-19_062631
   [Job 135] Job is queued: snapmirror restore from source "vs0:fgd" for
   the snapshot snapmirror.81072ce1-d57b-11e9-94c0-
   ```

```
005056a7e422_2159190496.2019-09-19_062631.
vserverA::> snapmirror show

Source              Destination Mirror   Relationship
Total Last
Path       Type   Path            State    Status           Progress
Healthy Updated
----------- ----      ------------     -------    ---------
----- --------- ------- --------
vs0:v1d RST    vs0:v2          -           Transferring Idle 83.12KB
true 09/19 11:38:42

vserverA::*> snapmirror show vs0:fg2

Source Path: vs0:fgd
Source Cluster: -
Source Vserver: vs0
Source Volume: fgd
Destination Path: vs0:fg2
Destination Cluster: -
Destination Vserver: vs0
Destination Volume: fg2
Relationship Type: RST
Relationship Group Type: none
Managing Vserver: vs0
SnapMirror Schedule: -
SnapMirror Policy Type: -
SnapMirror Policy: -
Tries Limit: -
Throttle (KB/sec): unlimited
Current Transfer Throttle (KB/sec): 2
Mirror State: -
Relationship Status: Transferring
File Restore File Count: 1
File Restore File List: f1
Transfer Snapshot: snapmirror.81072ce1-d57b-11e9-94c0-
005056a7e422_2159190496.2019-09-19_062631
Snapshot Progress: 2.87MB
Total Progress: 2.87MB
Network Compression Ratio: 1:1
Snapshot Checkpoint: 2.97KB
Newest Snapshot: -
Newest Snapshot Timestamp: -
Exported Snapshot: -
Exported Snapshot Timestamp: -
Healthy: true
```

```
Physical Replica: -
Relationship ID: e6081667-dacb-11e9-94c0-005056a7e422
Source Vserver UUID: 81072ce1-d57b-11e9-94c0-005056a7e422
Destination Vserver UUID: 81072ce1-d57b-11e9-94c0-005056a7e422
Current Operation ID: 138f12e6-dacc-11e9-94c0-005056a7e422
Transfer Type: cg_file_restore
Transfer Error: -
Last Transfer Type: -
Last Transfer Error: -
Last Transfer Error Codes: -
Last Transfer Size: -
Last Transfer Network Compression Ratio: -
Last Transfer Duration: -
Last Transfer From: -
Last Transfer End Timestamp: -
Unhealthy Reason: -
Progress Last Updated: 09/19 07:07:36
Relationship Capability: 8.2 and above
Lag Time: -
Current Transfer Priority: normal
SMTape Operation: -
Constituent Relationship: false
Destination Volume Node Name: vserverA
Identity Preserve Vserver DR: -
Number of Successful Updates: 0
Number of Failed Updates: 0
Number of Successful Resyncs: 0
Number of Failed Resyncs: 0
Number of Successful Breaks: 0
Number of Failed Breaks: 0
Total Transfer Bytes: 0
Total Transfer Time in Seconds: 0
Source Volume MSIDs Preserved: -
OpMask: ffffffffffffffff
Is Auto Expand Enabled: -
Source Endpoint UUID: -
Destination Endpoint UUID: -
Is Catalog Enabled: false
```

SnapVault 백업에서 FlexGroup 볼륨을 복원합니다

SnapVault 보조 볼륨의 스냅샷 복사본에서 FlexGroup 볼륨에 대한 전체 볼륨 복원 작업을 수행할 수 있습니다. FlexGroup 볼륨을 원래 소스 볼륨이나 새 FlexGroup 볼륨으로 복원할 수 있습니다.

FlexGroup 볼륨에 대한 SnapVault 백업에서 복구할 때는 특정 고려 사항을 염두에 두어야 합니다.

- SnapVault 백업에서는 기본 복원만 부분 스냅샷 복사본과 함께 지원됩니다. 타겟 볼륨의 구성요소 수는 스냅샷 복사본이 생성된 시점에 소스 볼륨의 구성요소 수와 일치해야 합니다.
- 복구 작업이 실패하면 복구 작업이 완료될 때까지 다른 작업은 허용되지 않습니다. 복구 작업을 다시 시도하거나 cleanup 매개 변수를 사용하여 복구 작업을 실행할 수 있습니다.
- FlexGroup 볼륨은 하나의 백업 관계나 복구 관계의 소스 볼륨일 수 있습니다. FlexGroup 볼륨은 두 SnapVault 관계, 두 개의 복원 관계 또는 SnapVault 관계 및 복원 관계의 소스가 될 수 없습니다.
- SnapVault 백업 및 복원 작업을 병렬로 실행할 수 없습니다. 기준 복원 작업 또는 증분 복원 작업이 진행 중인 경우 백업 작업을 중지해야 합니다.
- 대상 FlexGroup 볼륨에서 부분 스냅샷 복사본의 복원 작업을 중단해야 합니다. 소스 볼륨에서 부분 스냅샷 복사본의 복원 작업을 중단할 수 없습니다.
- 복원 작업을 중단하는 경우 이전 복원 작업에 사용된 것과 동일한 스냅샷 복사본으로 복구 작업을 다시 시작해야 합니다.

복구를 수행하기 전에 대상 FlexGroup 볼륨의 활성 할당량 규칙이 비활성화됩니다.

복원 작업이 완료된 후 "volume quota modify" 명령을 사용하여 할당량 규칙을 다시 활성화할 수 있습니다.

단계

1. FlexGroup 볼륨 복원:'sapmirror restore-source-path_src_svm: src_flexgroup_-destination-path_dest_svm: dest_flexgroup_-snapshot_snapshot_name_'s 스냅샷 복제본은 소스 볼륨에서 대상 볼륨으로 복구할 스냅샷 복사본입니다. 스냅샷 복사본을 지정하지 않으면 최신 스냅샷 복사본에서 타겟 볼륨이 복원됩니다.

```
vserverA::> snapmirror restore -source-path vserverB:dstFG -destination
-path vserverA:newFG -snapshot daily.2016-07-15_0010
Warning: This is a disruptive operation and the volume vserverA:newFG
will be read-only until the operation completes
Do you want to continue? {y|n}: y
```

FlexGroup 볼륨에서 SVM 보호 비활성화

FlexGroup 볼륨에서 SVM DR 플래그가 '보호'로 설정된 경우 해당 플래그를 보호되지 않음으로 설정하여 FlexGroup 볼륨에서 SVM DR '보호'를 비활성화할 수 있습니다.

무엇을 '필요로 할거야

- 1차 및 2차 시스템 간의 SVM DR 관계가 양호합니다.
- SVM DR 보호 매개 변수가 '보호됨'으로 설정됩니다.

단계

1. FlexGroup 볼륨에 대한 vserver-dr-protection 매개변수를 '보호되지 않음'으로 변경하려면 'volume modify' 명령을 사용하여 보호를 해제하십시오.

```
cluster2::> volume modify -vserver vs1 -volume fg_src -vserver-dr
-protection unprotected
[Job 5384] Job is queued: Modify fg_src.
[Job 5384] Steps completed: 4 of 4.
cluster2::>
```

2. 보조 사이트에서 'sapmirror update-destination-path destination_svm_name: - source-path source_svm_name:'을(를) 업데이트하십시오
3. SnapMirror 관계가 정상인지 '스냅샷 표시'로 확인합니다
4. FlexGroup SnapMirror 관계가 '스냅샷 표시-확장'으로 제거되었는지 확인합니다

FlexGroup 볼륨에서 SVM 보호 활성화

FlexGroup 볼륨에서 SVM DR 보호 플래그가 '보호되지 않음'으로 설정된 경우 SVM DR 보호를 위해 플래그를 '보호됨'으로 설정할 수 있습니다.

무엇을 '필요로 할거야

- 1차 및 2차 시스템 간의 SVM DR 관계가 양호합니다.
- SVM DR 보호 매개 변수를 '보호되지 않음'으로 설정합니다.

단계

1. FlexGroup 볼륨에 대한 vserver-dr-protection 매개변수를 'protected'로 변경하려면 볼륨 수정을 사용하여 보호를 활성화하십시오.

```
cluster2::> volume modify -vserver vs1 -volume fg_src -vserver-dr
-protection protected
[Job 5384] Job is queued: Modify fg_src.
[Job 5384] Steps completed: 4 of 4.
cluster2::>
```

2. 보조 사이트에서 'sapmirror update-destination-path destination_svm_name-source-path source_svm_name'이라는 SVM을 업데이트합니다

```
snapmirror update -destination-path vs1_dst: -source-path vs1:
```

3. SnapMirror 관계가 정상인지 '스냅샷 표시'로 확인합니다

```
cluster2::> snapmirror show

Progress
Source            Destination Mirror  Relationship   Total
Last
Path        Type  Path        State   Status         Progress  Healthy
Updated
----------- ---- ------------ ------- -------------- --------- -------
--------
vs1:        XDP  vs1_dst:     Snapmirrored
                                     Idle           -         true    -
```

4. FlexGroup SnapMirror 관계가 정상인지 '스냅샷 표시-확장'으로 확인합니다

```
cluster2::> snapmirror show -expand

Progress
Source            Destination Mirror  Relationship   Total
Last
Path        Type  Path        State   Status         Progress  Healthy
Updated
----------- ---- ------------ ------- -------------- --------- -------
--------
vs1:        XDP  vs1_dst:     Snapmirrored
                                     Idle           -         true    -
vs1:fg_src  XDP  vs1_dst:fg_src
                              Snapmirrored
                                     Idle           -         true    -
vs1:fg_src__0001
            XDP  vs1_dst:fg_src__0001
                              Snapmirrored
                                     Idle           -         true    -
vs1:fg_src__0002
            XDP  vs1_dst:fg_src__0002
                              Snapmirrored
                                     Idle           -         true    -
vs1:fg_src__0003
            XDP  vs1_dst:fg_src__0003
                              Snapmirrored
                                     Idle           -         true    -
vs1:fg_src__0004
            XDP  vs1_dst:fg_src__0004
                              Snapmirrored
                                     Idle           -         true    -
6 entries were displayed.
```

Copyright Information

Copyright © 2022 NetApp, Inc. All rights reserved. Printed in the U.S. No part of this document covered by copyright may be reproduced in any form or by any means-graphic, electronic, or mechanical, including photocopying, recording, taping, or storage in an electronic retrieval system-without prior written permission of the copyright owner.

Software derived from copyrighted NetApp material is subject to the following license and disclaimer:

THIS SOFTWARE IS PROVIDED BY NETAPP “AS IS” AND WITHOUT ANY EXPRESS OR IMPLIED WARRANTIES, INCLUDING, BUT NOT LIMITED TO, THE IMPLIED WARRANTIES OF MERCHANTABILITY AND FITNESS FOR A PARTICULAR PURPOSE, WHICH ARE HEREBY DISCLAIMED. IN NO EVENT SHALL NETAPP BE LIABLE FOR ANY DIRECT, INDIRECT, INCIDENTAL, SPECIAL, EXEMPLARY, OR CONSEQUENTIAL DAMAGES (INCLUDING, BUT NOT LIMITED TO, PROCUREMENT OF SUBSTITUTE GOODS OR SERVICES; LOSS OF USE, DATA, OR PROFITS; OR BUSINESS INTERRUPTION) HOWEVER CAUSED AND ON ANY THEORY OF LIABILITY, WHETHER IN CONTRACT, STRICT LIABILITY, OR TORT (INCLUDING NEGLIGENCE OR OTHERWISE) ARISING IN ANY WAY OUT OF THE USE OF THIS SOFTWARE, EVEN IF ADVISED OF THE POSSIBILITY OF SUCH DAMAGE.

NetApp reserves the right to change any products described herein at any time, and without notice. NetApp assumes no responsibility or liability arising from the use of products described herein, except as expressly agreed to in writing by NetApp. The use or purchase of this product does not convey a license under any patent rights, trademark rights, or any other intellectual property rights of NetApp.

The product described in this manual may be protected by one or more U.S. patents, foreign patents, or pending applications.

RESTRICTED RIGHTS LEGEND: Use, duplication, or disclosure by the government is subject to restrictions as set forth in subparagraph (c)(1)(ii) of the Rights in Technical Data and Computer Software clause at DFARS 252.277-7103 (October 1988) and FAR 52-227-19 (June 1987).

Trademark Information

NETAPP, the NETAPP logo, and the marks listed at http://www.netapp.com/TM are trademarks of NetApp, Inc. Other company and product names may be trademarks of their respective owners.